

පළමු පරිච්ඡේදය

1. හැඳින්වීම

1.1 පසුබිම

සංවර්ධන දර්ශකයන් පුළුල් පරාසයක් ඔස්සේ පැතිර ඇති මෙම කාල වකවානුව තුළ 2013/14 වර්ෂයන් කේන්ද්‍ර කර ගනිමින්, ජාතික වැදගත්කමකින් යුතු ආර්ථික සංගණනයක් ජනලේඛන හා සංඛ්‍යාලේඛන දෙපාර්තමේන්තුව විසින් පළමුවරට, මේ වන විට පවත්වා අවසන් කොට ඇත.

මෙම ආර්ථික සංගණනය, සාමාන්‍යයෙන් ජන හා නිවාස සංගණනයට අනතුරුව පැවැත්වෙන කෘෂිකර්ම සංගණනයක් කර්මාන්ත සංගණනයක් යන සංගණන දෙකෙහි එකතුවකි. ආර්ථිකයේ ප්‍රධාන අංශයන් වන කෘෂිකර්ම, කර්මාන්ත, වෙළෙඳ හා සේවා යන අංශ ආවරණය කරමින් පවත්වන ගණන් ගැනීමේ කටයුතුවලදී කෘෂිකර්ම අංශයේ තොරතුරු ලබා ගැනීම සඳහා ප්‍රශ්නාවලි කිහිපයක් භාවිත කරමින් එය වෙනම කොටසක් වශයෙන් සිදු කෙරිණි. ඒ අනුව, ආර්ථික සංගණනය 2013/14, “කෘෂිකාර්මික කටයුතු පිළිබඳ ගණන් ගැනීම” සහ “කර්මාන්ත, වෙළෙඳ හා සේවා පිළිබඳ ගණන් ගැනීම” ලෙස කොටස් දෙකකින් යුක්තය.

1.2 සංගණන ඉතිහාසය

මෙතෙක් ශ්‍රී ලංකාවේ කෘෂිකර්ම තොරතුරු රැස්කර ගැනීම සඳහා සංගණන විවිධ ස්වරූපයෙන් සිදු කර ඇත. 1921 දී පවත්වා ඇති නිෂ්පාදන සංගණනය කෘෂිකර්ම සංගණන ඉතිහාසයේ හමුවන පළමුවන ගණන් ගැනීමයි. අනතුරුව 1924 හා 1929 වර්ෂවලදී තවත් අර්ධ සංගණන දෙකක් පවත්වා ඇත. එකී සංගණනයන්හි විශේෂ ලක්ෂණයක් වූයේ වගා කළ ඉඩම් ප්‍රමාණය, සත්ත්ව සංඛ්‍යාති, නිෂ්පාදන ප්‍රමාණය ගම් මට්ටමින් එක් රැස් කිරීමයි. එමෙන් ම 1946, 1952, 1962, 1973, 1982 සහ 2002 යන වර්ෂවලදී පූර්ණ කෘෂිකර්ම සංගණන පවත්වා ඇත. රටේ ඇතැම් ප්‍රදේශවල පැවති අයහපත් වාතාවරණය නිසා 1992 වර්ෂයේදී කෘෂිකර්ම සංගණනයක් පැවැත්වීමට නොහැකි විය.

ජන සංගණනයක් පැවැත්වීමෙන් අනතුරුව එළඹෙන වර්ෂ දෙකේදී කෘෂිකර්ම සංගණනයක් කර්මාන්ත සංගණනයක් පැවැත්වීම සාමාන්‍ය සම්ප්‍රදාය විය. ජන හා නිවාස සංගණනයේදී යොදාගන්නා සංගණන රාමුවම භාවිත කළ හැකි වීම නිසා වියදම අවම කර ගැනීමට ඇති හැකියාව ද සැලකිල්ලට ගෙන වසර 10කට වරක් මෙම සංගණන රටාව අනුගමනය කෙරුණි. කෙසේ වෙතත් මෑත කාලීන ආර්ථික ප්‍රවණතාවයන් ද සැලකිල්ලට ගනිමින්, 2012 වසරේ පැවති ජන හා නිවාස සංගණනයෙන් අනතුරුව, 2013/14 වර්ෂවලදී ආර්ථික සංගණනයේ එක් කොටසක් ලෙස කෘෂිකාර්මික කටයුතු පිළිබඳ ගණන් ගැනීම සිදු කරන ලදී. 2002 වර්ෂයේ පැවති අවසන් කෘෂිකර්ම සංගණනයෙන් පසුව, වසර 12ක පමණ කාලයක් තුළ ශ්‍රී ලංකාවේ ආර්ථිකයට කෘෂිකර්ම ක්ෂේත්‍රයෙන් ලැබී ඇති දායකත්වය ඇගයීම සඳහා මෙම සංගණනය බෙහෙවින් ඉවහල් වනු ඇත.

1.3 අරමුණ

කෘෂිකාර්මික කටයුතු පිළිබඳ ගණන් ගැනීම ප්‍රධාන වශයෙන් පහත සඳහන් විෂයයන්ට අදාළ ප්‍රමාණාත්මක තොරතුරු රැස් කිරීම මූලික අරමුණු කොට ගනිමින් පවත්වනු ලැබීය.

- I. ගොවි කාණ්ඩ
- II. ගොවිකාරකයින්
- III. ඉඩම් භාවිතය හා භුක්තිය
- IV. බෝග වගාව
- V. සත්ත්ව පාලනය
- VI. ජලජීවී වගාව
- VII. පොහොර සහ පළිබෝධනාශක භාවිතය
- VIII. කෘෂිකාර්මික යන්ත්‍රෝපකරණ භාවිතය හා අයිතිය

1.4 තොරතුරු රැස්කිරීමේ ක්‍රියා පිළිවෙල

කුඩා ගොවිකාණ්ඩ අංශය පිළිබඳ තොරතුරු ඒ සඳහා පිළියෙල කරන ලද ප්‍රශ්න මාලාවක් (SH 2) ඇසුරින් රැස්කරන ලදී. ජන හා නිවාස සංගණනයේදී සකස් කරන ලද නිවාස, සමූහ වාසස්ථාන, ආයතන, වාසය සඳහා නොවන ස්ථාන යන ඒකක කරා ගොස් ගණන් ගන්නා නිලධාරීන් ලෙස පත් කරන ලද කෘෂිකර්ම පර්යේෂණ නිෂ්පාදන සහකාර නිලධාරීන්, ග්‍රාම නිලධාරීන්, සංවර්ධන නිලධාරීන් සහ වෙනත් රජයේ නිලධාරීන් විසින් කුඩා ගොවිකාණ්ඩ අංශය පිළිබඳ තොරතුරු රැස්කිරීම සාර්ථකව සිදු කරන ලදී.

1.5 කෘෂිකාර්මික තොරතුරුවල ප්‍රයෝජන

ආර්ථික සංගණනයේ කෘෂිකාර්මික කටයුතු පිළිබඳ ගණන් ගැනීමෙන් ලබාගන්නා වූ තොරතුරු ප්‍රධාන වශයෙන් පහත අවශ්‍යතා සඳහා ප්‍රයෝජනයට ගනී.

- I. කෘෂිකර්ම ක්ෂේත්‍රයේ ඇති වී තිබෙන ව්‍යුහාත්මක වෙනස්කම් පදනම් කරගෙන අනාගත කෘෂිකර්ම සැලසුම් හා ප්‍රතිපත්ති සකස් කිරීම
- II. දේශීය නිෂ්පාදන ඉහළ නැංවීමෙහිලා කෘෂිකාර්මික ව්‍යාප්ති වැඩසටහන් පිළියෙල කිරීම
- III. ආයතන නිර්ධාන ප්‍රතිපත්තිවලට අදාළ තීරණ ගැනීම
- IV. ජාතික ගිණුම් සකස් කිරීමට අවශ්‍ය තොරතුරු ලබා ගැනීම
- V. ඉදිරි කාලයේ පැවැත්වීමට අරමුණු කර ඇති කෘෂිකර්ම සමීක්ෂණ සඳහා නියැදි රාමුව සකසා ගැනීම

1.6 ගණන් ගැනීමේ අදියරයන්

කෘෂිකාර්මික කටයුතු පිළිබඳ ගණන් ගැනීම, අදියර හතරකින් අවස්ථා තුනක දී සිදු වේ.

- I. අක්කර 20 ක් හෝ ඊට වැඩි ගොවි කාණ්ඩ එනම් “වතු” ලැයිස්තුගත කිරීම
 අක්කර 20 ක් හෝ ඊට වැඩි ගොවි කාණ්ඩ “වතු” ලෙස හඳුනා ගන්නා අතර එම ගොවි කාණ්ඩ E1 උපලේඛනයෙහි ලැයිස්තුගත කරගනී.
- II. අක්කර 20 ක් හෝ ඊට වැඩි ගොවි කාණ්ඩ තුළින් විස්තරාත්මක තොරතුරු ලබාගැනීම
 සකස් කරගත් E1 උපලේඛනය අනුව සියලුම “වතු” වලින් E2 උපලේඛනය භාවිතයෙන් තොරතුරු රැස්කර ගනී.
- III. අක්කර 20ට අඩු කුඩා ගොවි කාණ්ඩ අංශය ලැයිස්තුගත කිරීම
 අක්කර 20ට අඩු සහ ඉදිරියේ දී විස්තර කෙරෙන පරිදි කෘෂිකාර්මික ක්‍රියාකාරකම් සිදු කරන ස්ථාන “කුඩා ගොවි කාණ්ඩ” ලෙස හඳුනාගෙන SH1 උපලේඛනයෙහි ලැයිස්තුගත කරගනී.
- IV. කුඩා ගොවිකාණ්ඩ අංශයෙන් තොරතුරු ලබාගැනීම
 සකස් කරගත් SH1 උපලේඛනයෙන් සහ SH2 උපලේඛනයෙන් “කුඩා ගොවිකාණ්ඩ” අංශයෙන් තොරතුරු රැස්කර ගනී.

1.7 මෙහි අඩංගු සංඛ්‍යාතීන්

මේ යටතේ 2014 වසරේ කළුතර දිස්ත්‍රික්කයේ, පර්චස් 40 ට වැඩි බිම් ප්‍රමාණයක් සහිත කුඩා ගොවිකාණ්ඩ හෝ නිෂ්පාදනයෙන් වැඩි කොටසක් විකිණීම සඳහා වූ ආර්ථික කටයුත්තක නියැලෙන ලද කුඩා ගොවිකාණ්ඩ පිළිබඳ රැස් කරන ලද තොරතුරු වල සංඛ්‍යාතීන් අඩංගු වේ.

1.8 ආවරණය

මෙවර ආර්ථික සංගණනය යටතේ කුඩා ගොවි කාණ්ඩ අංශය පිළිබඳ තොරතුරු රැස් කිරීම දිස්ත්‍රික්ක 25 ත් ප්‍රාදේශීය ලේකම් කොට්ඨාස 331 ත් ඇතුළත්ව, සමස්ත දිවයිනම ආවරණය වන පරිදි සිදු කරන ලදී.

සැලකිය යුතුයි :
 මෙම ප්‍රකාශනය පරිශීලනය කිරීමේදී ප්‍රධාන වශයෙන් මතක තබාගතයුතු කරුණ වන්නේ මෙහි අඩංගු සංඛ්‍යාතීන් ගොවිකාරකයා පදිංචි ස්ථාන පදනම්ව මිස එම ඉඩම් හෝ ගොවිකාණ්ඩවල පිහිටීම මත විග්‍රහ කරන ලද ඒවා නොවන බවයි.

දෙවැනි පරිච්ඡේදය

2. සංකල්ප හා අර්ථ දැක්වීම

2.1 ආර්ථික සංගණනය

ශ්‍රී ලංකාවේ දේශ සීමාව තුළ ක්‍රියාත්මක වන සියලුම ආර්ථික කටයුතුවල නියුතු ඒකකයන් ආවරණය වන පරිදි නියම කරනු ලබන කාලසීමාවක් තුළ කෘෂිකර්ම, කර්මාන්ත, වෙළෙඳ හා සේවා කටයුතුවල තොරතුරු රැස් කිරීම, ගොනු කිරීම, ඇගයීම, විශ්ලේෂණය කිරීම හා ප්‍රකාශයට පත් කිරීමේ හෝ බෙදා හැරීමේ සම්පූර්ණ ක්‍රියාවලිය “ආර්ථික සංගණනය” ලෙස හැඳින් වේ.

2.2 ආර්ථික සංගණනයේ කෘෂිකාර්මික කටයුතු පිළිබඳ ගණන් ගැනීම

තොරතුරු එක්රැස් කිරීමේ ඒකකය ලෙස ගොවිකාණ්ඩය පදනම්ව, කෘෂිකාර්මික ව්‍යුහයට අදාළ ප්‍රමාණාත්මක තොරතුරු, එක් වගා වර්ෂයක් තුළදී රාජ්‍ය අනුග්‍රහය සහිතව, දීපව්‍යාප්තව එක්රැස් කිරීමේ ක්‍රියාවලිය “කෘෂිකාර්මික කටයුතු පිළිබඳ ගණන් ගැනීම” ලෙස හැඳින්වේ.

2.3 සංගණන කාණ්ඩය

2012 වර්ෂයේ පවත්වන ලද ජන හා නිවාස සංගණනයේදී ග්‍රාමීය ප්‍රදේශවල නිවාස හා ගොඩනැගිලි ඒකක 150ක පමණ ප්‍රමාණයකින් සමන්විත වන පරිදි හා නාගරික ප්‍රදේශවල ඒකක 200ක පමණ ප්‍රමාණයකින් සමන්විත වන පරිදි ස්වාභාවික හෝ මිනිසා විසින් නිර්මාණය කරන ලද මායිම්වලින් වෙන් කොට දැක්වූ භූමි ප්‍රදේශයක් “සංගණන කාණ්ඩය” ලෙස හැඳින්වේ.

2.4 නිවාස ඒකකය, සමූහ වාසස්ථානය හා වාසය සඳහා නොවන ස්ථානය

මිනිසුන්ගේ වාසය සඳහා වූ ද වෙනත් වාසස්ථානවලින් වෙන් වූ ද ඇතුළුවීම/ පිටවීම සඳහා වෙනම භාවිතා කළහැකි දොරටුවක් තිබෙන්නා වූ ද ගොඩනැගිල්ලක්, “නිවාස ඒකකය” ලෙස හැඳින්වේ.

නිවාස ඒකකයක් වීමට,

1. මිනිසුන්ගේ වාසය සඳහා වූ ස්ථානයක් වීම
2. වෙනත් ස්ථානවලින් වෙන් වී තිබීම
3. ඇතුළුවීම/ පිටවීම සඳහා වෙනම දොරටුවක් තිබීම යන

ඉහත ලක්ෂණ සියල්ලම සම්පූර්ණ විය යුතුය.

පොදු අරමුණක් වෙනුවෙන් සාමාන්‍යයෙන් එකිනෙකට නැකමක් නැති පුද්ගලයින් දෙදෙනෙකු හෝ ඊට වැඩි ගණනක් පදිංචිව සිටින ස්ථානයක් “සමූහ වාසස්ථානය” ලෙස හැඳින්වේ.

නිවාස ඒකකයක් හෝ සමූහ වාසස්ථානයක් හෝ නොවන ගොඩනැගිල්ලක් හෝ ගොඩනැගිල්ලක කොටසක් හෝ ඇතැම්විට ගොඩනැගිලි සමූහයක් “වාසය සඳහා නොවන ස්ථානය” ලෙස හැඳින්වේ.

2.5 ගෘහ කාර්‍යක්‍රමය

එක් පුද්ගලයෙකු තනිව වෙසෙමින් තමාගේ ආහාර පාන ඔහුම පිළියෙල කර ගන්නේ නම් හෝ පුද්ගලයින් සමූහයක් එකට වාසය කරමින් තමන්ගේ ආහාර පාන එක්ව පිළියෙල කර ගන්නේ නම්, ඔහු හෝ එම පුද්ගලයින් සමූහය “ගෘහ කාර්‍යක්‍රමය” ලෙස හැඳින්වේ.

- * ගෘහ කාර්‍යක්‍රම ඇත්තේ නිවාස ඒකකවල පමණි. සමූහ වාසස්ථානවල සහ වාසය සඳහා නොවන ස්ථානවල ගෘහ කාර්‍යක්‍රම නොමැත.
- * ගෘහ කාර්‍යක්‍රමයක සාමාජිකයන් බොහෝ විට එකිනෙකාට නැකම් ඇති අය වේ. සමහරවිට නැකම් නැති අය ද සිටිය හැකි ය.
- * ගෘහ කාර්‍යක්‍රමයක සාමාජිකයන් පවුලක් ම විය යුතු නැත. මව්පියන් හා දරුවන් පමණක් නොව පවුලෙන් බාහිර අය ද සිටිය හැකි ය. එනම් නෑදෑයින්, මෙහෙකරුවන් ආදිය යි. ඔවුන් පවුලේ සාමාජිකයින් හා පොදුවේ ආහාරපාන ගැනීම සඳහා කටයුතු සලසා ගෙන ඇත්නම් ඒ සියලු දෙනාම එකම ගෘහ කාර්‍යක්‍රමයට අයත් වේ.
- * කෙසේ නමුත් මෙහි ස්ථිර පදිංචි නැති (පවුලෙන් බාහිර) පුද්ගලයින් ගෘහ කාර්‍යක්‍රමයේ ස්ථිර පදිංචි පුද්ගල ගණනින් බැහැර කර ඇත.
- * සෑමවිට ම නිවාස ඒකකවල පදිංචි පුද්ගලයින් ගණන් ගැනීමේ දී ගෘහ කාර්‍යක්‍රම වශයෙන් ගණන් ගත යුතුවන අතර, එක් නිවාස ඒකකයක ගෘහ කාර්‍යක්‍රම එකකට වඩා තිබෙන අවස්ථා ද ඇත.

2.6 ගොවිකාරකයා, උප ගොවිකාරකයා

- කෘෂිකාර්මික බෝග වගා කිරීම
- මස්, කිරි හෝ බිත්තර නිෂ්පාදනය සඳහා සතුන් ඇති කිරීම
- මිරිදිය/ කිවුල්දිය (කලපු) / කරදිය ජලජීවීන් වගා කිරීම

පිළිබඳ වගකීම් දරමින් එකී කටයුතු එකක් හෝ කිහිපයක් සම්බන්ධව ගෘහ කාර්‍යක්‍රමය/ ආයතනය (මතු විස්තර කෙරෙන ගොවි කාර්‍යක්‍රමය) තුළ ප්‍රධාන තීරණ ගන්නා තැනැත්තා “ගොවිකාරකයා” ලෙස හැඳින්වේ.

මෙහිදී ඔහු / ඇය ඉහත කටයුත්තක් හෝ කටයුතු,

- * තමා විසින් කරන්නකු හෝ
- * අන් අයගේ සහාය ඇතිව කරන්නකු හෝ

- * එම කටයුතුවලට අදාළව කායික වැඩක් නොකර ඒවා මෙහෙයවමින් තීරණ ගන්නා තැනැත්තෙකු හෝ විය හැකි ය.

ඒ අනුව,

- * ගොවිකාරකයෙක් ස්වකීය වගා කටයුතු/ සත්ත්ව පාලනය/ ජලජීවී වගාව වෙන් වෙන් වශයෙන් හෝ සියල්ලම හෝ තමාම කරන්නකු විය හැකි ය.
- * එසේත් නැතිව කෘෂිකර්මයට අදාළ කායිකව වැඩ නොකර එම කටයුතු මෙහෙයවන්නෙකු පමණක් ද විය හැකි ය.
- * ඔහු ඉඩම් හෝ කෘෂිකාර්මික සතුන් හෝ ජලජීවී වගාවන් අයිතිකරුවකු හෝ නොවිය හැකි ය. එනම් හිමිකම් කාරකත්වය සඳහා සුදුසුකමක් නොවන අවස්ථාවකි.
- * ගොවිකාරකයකු විමට ඔහු තම ශ්‍රමය යොදා ඉඩම් වගා කිරීම, කෘෂිකාර්මික සතුන්ගේ (කිරි දෙවීම, තණ කැවීම වැනි) එදිනෙදා කටයුතු, ජලජීවී වගාව ආශ්‍රිත එදිනෙදා කටයුතුවල නියැලී සිටීම අවශ්‍ය නොවිය. ඉඩම් වගා කිරීම, සතුන් ඇති කිරීම, ජල ජීවී වගා කටයුතු යන අංශ එකක හෝ කිහිපයක එදිනෙදා තීරණ ගැනීම ප්‍රමාණවත් විය.

- “ගොවිකාරකයා” ගොවි කාණ්ඩයක ප්‍රධානියා ය.
- කෘෂිකාර්මික කටයුතු මෙහෙයවීම පිළිබඳ ප්‍රධාන ආර්ථික හා තාක්ෂණික වගකීම ඔහු සතු ය.

ඒ අනුව,

- i. සංගණන ඒකකයක ගොවිකාරකයින් කිහිපදෙනෙක් සිටිය හැකි ය.
- ii. එක් ගොවි කාණ්ඩයක සිටිය හැක්කේ එක් ගොවිකාරකයෙකු පමණි.

“උප ගොවිකාරකයා” යනුවෙන් හැඳින්වෙන්නේ තමාගේ ම වැඩ කරන කාරක තත්ත්වයක් සහිත (මතු විස්තර කෙරේ) ගොවි කාණ්ඩයක් තුළ ගොවිකාරකයාට අමතරව එම ගොවි කාණ්ඩය වෙනුවෙන් ම කෘෂිකාර්මික කටයුතු මෙහෙයවීම සඳහා එදිනෙදා තීරණ ගන්නා වෙනත් සාමාජිකයින්ය.

- උප ගොවිකාරකයා ද ගොවි කාණ්ඩයේ කිසියම් කටයුත්තක් හෝ කටයුතු කිහිපයක් සම්බන්ධව සක්‍රීයව තීරණ ගන්නෙකු වේ.
- එහෙත් ඔහු ගොවි කාණ්ඩය පිළිබඳව ප්‍රධාන ආර්ථික හෝ තාක්ෂණික තීරණ ගන්නා නොවේ.
- උප ගොවිකාරකයා ඇතැම් විට ඉඩම් කැබැල්ලක කොටසක්, එක් ඉඩම් කැබැල්ලක්, ඉඩම් කැබලි සියල්ලම හෝ සත්ත්ව පාලන කටයුතු, ජලජීවී වගා කටයුතු මෙහෙය වන්නා විය හැකිය.

ඒ අනුව,

- i. උප ගොවිකාරකයින් සිටිය හැක්කේ තමාගේම වැඩකරන කාරක තත්ත්වයක් සහිත ගොවි කාණ්ඩයක පමණි.
- ii. තමාගේම වැඩකරන කාරක තත්ත්වයක් සහිත ගොවි කාණ්ඩයක උප ගොවි කාරකයින් කිහිපදෙනෙකු සිටිය හැකි ය.
- iii. පවුලේ සාමාජිකයන් කෘෂිකාර්මික කටයුතුවලට උදව් වූ පමණින් ඔවුන්ව උප ගොවිකාරකයින් ලෙස හැඳින්විය නොහැකි ය.
- iv. කෘෂිකාර්මික කටයුතු වෙනුවෙන් වැටුප් ලබන සේවකයින් (කම්කරුවන්) උප ගොවිකාරකයින් ලෙස සැලකිය නොහැකිය.

කුඩා ගොවි කාණ්ඩයක ගොවිකාරකයෙකු විමට කෘෂිකාර්මික නිෂ්පාදනයක් සම්බන්ධ තීරණ ගන්නෙක් විය යුතුම ය. එබැවින් පහත කාර්යයන්හි නිරත වීම ගොවිකාරකයෙකු විමට සුදුසු කමක් නොවේ.

- I. ජංගම පැළ තවාන් කරුවකු ලෙස රථයක/ අට්ටාලයක පැළ වෙළෙඳාම් කිරීම
- II. මල්/ විසිතුරු පැළ වගාවෙහි නිරතව සිටීම
- III. දැවමය ශාක (වන) වගා කරුවකු වීම
- IV. විනෝදාශයක් වශයෙන් සතුන් ඇති කිරීම
- V. විනෝදාශයක් වශයෙන් විසිතුරු මසුන් ඇති කිරීම

2.7 කාරක තත්ත්වය

කාරක තත්ත්වය ආකාර 4 කි.

- තමාගේම වැඩ කරන
- වෙනත් අය සමඟ හවුලේ
- පුද්ගලික අය වෙනුවෙන්
- ආයතනයක් වෙනුවෙන්

- * එක් ගොවිකාරකයෙකුට මෙම කාරක තත්ත්ව කිහිපයක් යටතේ වෙනස් ගොවි කාණ්ඩ කිහිපයක් තිබිය හැකි ය.
- * එනම් කාරක තත්ත්වය වෙනස් වූ විට එය වෙනම ගොවි කාණ්ඩයක් බවට පත් වේ.

• තමාගේම වැඩ කරන

වෙනත් කිසිම පුද්ගලයෙකුට හෝ ආයතනයකට වගකීමක් හෝ සම්බන්ධයක් නොමැතිව ගොවි කාණ්ඩයට අදාළ සියලුම තීරණ ගන්නා පුද්ගලයකු එකී ගොවි කාණ්ඩයට අදාළව “තමාගේම වැඩ කරන” කාරක තත්ත්වයක් ඇති ගොවිකාරකයා ලෙස හැඳින්වේ.

- * ඔහු/ ඇය කම්කරුවන් හෝ සිය පවුලේ අය කෘෂිකාර්ම වැඩ කටයුතු සඳහා යොදාගෙන තිබිය හැකි ය.
- * අදයට, බද්දට හෝ වී පොරොන්දුව පිට වී වගා කරන්නන් ද මේ යටතට ගැනේ.

• වෙනත් අය සමඟ හවුලේ

ගොවි කාණ්ඩයේ කටයුතු පිළිබඳ එදිනෙදා තීරණ ගැනීම හා වගකීම් දැරීම තවත් එක් අයකු හෝ කීපදෙනෙකු සමඟ සිදු කරයි නම් එම පුද්ගලයා එකී ගොවිකාණ්ඩයට අදාළව “වෙනත් අය සමඟ හවුලේ” කාරක තත්ත්වයක් ඇති ගොවිකාරකයා ලෙස හැඳින්වේ.

• පුද්ගලික අය වෙනුවෙන්

ගොවි කාණ්ඩයක කළමනාකරුවකු/ පාලකයකු/ භාරකරුවකු වශයෙන් පුද්ගලයෙකු හෝ කීපදෙනෙක් වෙනුවෙන්, වැටුපක්/ ප්‍රතිලාභයක් ලබා ගෙන, වගකීම හා පාලනය දරන්නේ නම් එම පුද්ගලයා එකී ගොවි කාණ්ඩයට අදාළව “පුද්ගලික අය වෙනුවෙන්” කාරක තත්ත්වයක් ඇති ගොවිකාරකයා ලෙස හැඳින්වේ.

• ආයතනයක් වෙනුවෙන්

රජයේ හෝ අර්ධ රජයේ හෝ රජයේ අනුග්‍රහය ලබන සංවිධානයක්, පුද්ගලික ආයතනයක් වෙනුවෙන් වැටුප්/ ප්‍රතිලාභ ලබමින් ගොවි කාණ්ඩයක් මෙහෙයවන්නේ නම් එම පුද්ගලයා එකී ගොවි කාණ්ඩයට අදාළව “ආයතනයක් වෙනුවෙන්” කාරක තත්ත්වයක් ඇති ගොවිකාරකයා ලෙස හැඳින්වේ.

2.8 ගොවි කාණ්ඩය

එක් ගොවිකාරක තත්ත්වයක් යටතේ කෘෂිකාර්මික නිෂ්පාදන සඳහා සම්පූර්ණව හෝ කොටස් වශයෙන් ප්‍රයෝජනයට ගනු ලබන සියලුම ගොඩ/ මඩ ඉඩම්/ සත්ත්ව පාලන කටයුතු/ ජලජීවී වගා කටයුතු සිදු කරන ඒකක “ගොවි කාණ්ඩය” ලෙස හැඳින්වේ.

මේ අනුව,

- * ගොවි කාණ්ඩයක් බිම් කැබලි එකකින් හෝ කිහිපයකින් සමන්විත විය හැකි ය.
- * එම බිම් කැබලි එකම පරිපාලන බල ප්‍රදේශයක් තුළ හෝ වෙනස් පරිපාලන බල ප්‍රදේශවල හෝ විසිරී තිබිය හැකි ය.
- * ගොවිකාරකයාට එහි අයිතිය තිබිය හෝ නොතිබිය හැකි ය.
- * ඒවා නිත්‍යානුකූලව හෝ අනවසරයෙන් වැඩ කරන කැබලි විය හැකි ය.
- * ගොවි කාණ්ඩයේ බිම් ප්‍රමාණය (විශාලත්වය) කුමන හෝ ප්‍රමාණයක් විය හැකි ය.
- * ගොවි කාණ්ඩයක් මඩ ඉඩම්වලින් පමණක් හෝ ගොඩ ඉඩම්වලින් පමණක් හෝ ගොඩ හා මඩ ඉඩම් යන දෙවර්ගයෙන් ම සමන්විත විය හැකි ය.
- * ගොවි කාණ්ඩයක් බෝග වගාවලින් පමණක්, සත්ත්ව පාලනයකින් පමණක්, ජල ජීවී වගා කටයුතුවලින් පමණක් හෝ ඉන් කිහිපයක සංකලනයක් ලෙසින් හෝ සමන්විත විය හැකි ය.

2.9 භුක්තිය

කාරකයා ගොවිකාණ්ඩයේ කෘෂිකාර්මික කටයුතු සඳහා භූමිය යොදවා ගන්නා නිත්‍යානුකූල හෝ නිත්‍යානුකූල නොවන ස්වරූපය “භුක්තිය” ලෙස හැඳින්වේ.

කුඩා ගොවිකාණ්ඩ තොරතුරු රැස්කිරීම සඳහා භුක්තිය ආකාර හතකින් දැක්විය හැකි ය.

1) තනි අයිතිය

ගොවිකාරකයාට හෝ ගොවිකාරකයාගේ පවුලේ සාමාජිකයකුට අයිති ඉඩම් මේ යටතට ගැනේ. මේවා ප්‍රවේණි හා සින්තක්කර ඉඩම් වේ.

2) බල පත්‍රයක් යටතේ

බලපත්‍රයක් යටතේ භුක්ති විඳීම යනු එල්.ඩී.ඕ./සී.එල්.ඕ./ එල්.ආර්.සී. දීමනා, ගම් පුළුල් කිරීමේ ව්‍යාපාර, ජනපද ව්‍යාපාර යටතේ රජයෙන් බදු හෝ අවසර පත් ලැබීම මගින් භුක්ති විඳීම සැලකේ. ස්වර්ණ භූමි, ජය භූමි, වැනි වැඩ සටහන් මගින් බලපත්‍ර/ ලබා දී ඇති ඉඩම් ද මෙයට ඇතුළත් වේ.

3) අදයට/ බද්දට

වගා අස්වැන්නෙන් පංගුවක් හෝ ඒ වෙනුවෙන් මුදල් දීමෙන් වගා කෙරෙන ඉඩම් අදයට හෝ බද්දට ගත් භුක්ති විදීමක් ලෙස සැලකේ.

4) හවුල් අයිතිය

හවුල් අයිතියක් ඇති වන්නේ එක් පුද්ගලයෙකුට වඩා වැඩි අයිතිකරුවන් ප්‍රමාණයන් සිටින අවස්ථාවකය. තට්ටු මාරු, කට්ටි මාරු ක්‍රමයට භුක්ති විදීමින් වගා කරන බිම් ද මේ යටතට ගැනේ.

5) බෙන්ම ක්‍රමය

බෙන්ම ක්‍රමය යනු ගොවි කාණ්ඩ/ වගා බිමට ජලය සැපයීම මත පදනම් වූ ක්‍රමයකි. කිසියම් කුඹුරු යායක කන්නයකදී නිකුත් කරනු ලබන ජල ප්‍රමාණය සීමිත නිසා එම යායේ වගා කරනු ලබන බිම් ප්‍රමාණයට වඩා අඩු බිම් ප්‍රමාණයක් යායට අදාළ ගොවීන් අතර මුල් බිම් ප්‍රමාණයේ අනුපාතයට බෙදා දී බෝග වගා කරනු ලබන විට ඇතුළත් වන භුක්ති ක්‍රමය වේ. මෙහිදී තමාගේ කුඹුරෙන් කොටසක් වෙනුවට වෙනත් අයෙකුගේ කුඹුරකින් කොටසක් ලැබිය හැකි ය.

6) අනවසර

ගොවි කාරකයාට හෝ පවුලේ සාමාජිකයකුට කිසිම අයිතියක් නැතිව භුක්ති විදින ඉඩම් අනවසර භුක්තිය යටතට ගැනේ. රජයේ බිම්/ රක්ෂිත බිම් ආදිය භුක්ති විදීම ද මෙයට අයත් වේ.

7) වෙනත්

ඉහත විස්තර කළ කිසිදු කාණ්ඩයකට ඇතුළත් කළ නොහැකි බිම් කැබලි වෙනත් අයුරකින් භුක්ති විදින යටතට දැක්විය හැකිය. ඒ අනුව මුදලින් හෝ අස්වැන්නෙන් ගෙවීම් නොකර කාරකත්වය දරණ පෞද්ගලික බිම් කැබලි මෙයට ඇතුළත් වේ.

2.10 බිම් කැබැල්ල

ගොවි කාණ්ඩයට අයත් බිම් කොටසක්, එම ගොවි කාණ්ඩයට අයත් නොවූ බිමකින්, ජල මාර්ගයකින්, පාරකින්, කැලෑවකින් හෝ වෙනත් භුක්තියක් සහිත ඉඩමකින් සම්පූර්ණයෙන්ම මායිම්ව ඇත්නම් එය “බිම් කැබැල්ල” ලෙස හැඳින්වේ.

- * භුක්තිය වෙනස්නම් එකට යාව පිහිටන බිම් කොටස් වෙන වෙන ම ඉඩම් කැබලි ලෙස සැලකේ.
- * එකම භුක්තිය යටතේ එකිනෙකට යාව පිහිටි බිම් කොටස් කිහිපයක් එකම කැබැල්ලක් ලෙස සැලකේ.

ඉඩමක ස්වභාවය අනුව හෝ එහි වගා කරනු ලබන බෝග වර්ග අනුව හෝ බිම් කැබැල්ලක් වෙන්කර දැක්විය නොහැකිය.

2.11 ගොවිකාණ්ඩයේ මුළු බිම් ප්‍රමාණය

සියලුම වගා කළ හා වගා නොකළ, භෞතික වශයෙන් නිශ්චය කරන ලද බිම් ප්‍රමාණයන්ගේ එකතුව “ගොවි කාණ්ඩයේ මුළු බිම් ප්‍රමාණය” ලෙස හැඳින්වේ.

- * ගොවි කාණ්ඩයක් සියලුම ගොඩනැගිලි, ගල්තලා, ලඳු කැලෑ ආදියට යටවී ඇති බිම් ප්‍රමාණයන්ගෙන් ද, වගා කරන ලද හෝ වගා නොකරන ලද ගොඩ හා මඩ ඉඩම්වලින් ද සමන්විත වේ.
- * මෙය ගොවි කාණ්ඩයේ “ශුද්ධ බිම් ප්‍රමාණය” ලෙස ද හැඳින්වේ.

මුළු බිම් ප්‍රමාණය සැලකීමේ දී ගොවිකාරකයා විසින් පාලනය හා වගකීම දරන,

- ඔහුටම අයත්,
- අන් අයගෙන් බද්දට ගෙන ඇති,
- වෙනස් භුක්ති ක්‍රමයන් යටතේ ඇති,
- එම ගොවි කාණ්ඩයේ පිහිටි සියලුම ගොඩනැගිලිවලට යටව ඇති,

සම්පූර්ණ බිම් ප්‍රමාණය ඇතුළත් විය යුතු ය.

2.12 ශුද්ධ බිම් ප්‍රමාණය, දළ බිම් ප්‍රමාණය

කිසියම් බිම් කැබැල්ලක හෝ ඉඩමක භෞතික වශයෙන් නිශ්චය කරන ලද බිම් ප්‍රමාණය “ශුද්ධ බිම් ප්‍රමාණය” ලෙස හැඳින්වේ.

ශුද්ධ බිම් ප්‍රමාණයක් තුළ බෝගයන් යටතේ වගා කොට ඇතැයි ඇස්තමේන්තු කරන ලද බිම් ප්‍රමාණය “දළ බිම් ප්‍රමාණය ” ලෙස හැඳින්වේ.

එහිදී බිම් ප්‍රමාණය නිශ්චය කරනු ලබන්නේ,

- අක්කරයට නියමිත පදනමක් මත වගා කොට ඇති ගස්/ වැල්/ පඳුරු ගණන අනුව හෝ,
- අක්කරයක් සඳහා සාමාන්‍යයෙන් ඒ ඒ බෝග යටතේ වැපිරීම හෝ සිටුවීම සඳහා යොදාගත් බීජ ප්‍රමාණයට අනුරූපී අන්දමින් බිම් ප්‍රමාණය ගණනය කිරීමෙනි.

එහෙත් මෙහිදී,

- බිම් ප්‍රමාණය මිනුම් පටියෙන් මැන නිශ්චය කර නොමැති විමට පිළිවන.

තවද,

එක් බිම් කැබැල්ලක්/ ඉඩමක් තුළ මිශ්‍ර අන්දමින් බෝග කිහිපයක් වගා කර ඇත්නම් දළ බිම් ප්‍රමාණය වශයෙන් එකී බෝග යටතට ඇස්තමේන්තු කරන ලද බිම් ප්‍රමාණයන්ගේ එකතුව ගත් විට ශුද්ධ බිම් ප්‍රමාණයට සමාන නොවී ඊට අඩු හෝ වැඩි හෝ විය හැකි ය.

2.13 ගෙවත්ත

- I. පර්චස් 20කට සමාන හෝ ඊට අඩු ඉඩම් කැබැල්ලක ගොවි කාරකයා පදිංචි නිවසක් සහිතව නිවසේ පරිභෝජනය සඳහා හෝ වෙළෙඳපොළ සඳහා කෘෂිකාර්මික නිෂ්පාදනයක් (බෝග වගාව, සත්ත්ව පාලනය, ජල ජීවී වගාව ආශ්‍රිතව) සිදුවේ නම් එය ද,
- II. පර්චස් 20 කට වැඩි ඉඩම් කැබැල්ලක ගොවිකාරකයා පදිංචි නිවසක් සහිතව වැඩි ප්‍රමාණයක් නිවසේ පරිභෝජනය සඳහා කෘෂිකාර්මික නිෂ්පාදනයක් (බෝග වගාව, සත්ත්ව පාලනය, ජල ජීවී වගාව ආශ්‍රිතව) සිදුවේ නම් එය ද, “ගෙවත්ත” ලෙස හැඳින්වේ.

පදිංචි නිවසක් සහිත බිම් කැබැල්ලක් ගෙවත්තක් වන සහ නොවන අවස්ථා කිහිපයක් පහත පරිදි පෙන්වා දිය හැකි ය.

ගෙවත්තක් වීම	ගෙවත්තක් නොවීම
<p>1. ගොවිකාරකයා පදිංචි නිවස සහිත පර්චස් 19ක ඉඩමෙහි තේ වගා කර ඇති අතර දළ අස්වැන්න අලෙවි කරයි.</p>	<p>1. ගොවිකාරකයා පදිංචි නිවස සහිත පර්චස් 35ක ඉඩමෙහි ලොකු ඵෑණු වගා කර ඇති අතර නිෂ්පාදනයෙන් වැඩි කොටස විකිණීම සඳහාය.</p>
<p>2. ගොවිකාරකයා පදිංචි නිවස සහිත අක්කර 2ක ඉඩම ස්ථිර බෝග කිහිපයකින් සහ කාලීන බෝග වගාවකින් යුතු වුව ද කෘෂි නිෂ්පාදනයෙන් වැඩි කොටස නිවසේ පරිභෝජනය සඳහාය.</p>	<p>2. ගොවිකාරකයා පදිංචි නිවස සහිත අක්. 2 ක ඉඩමෙහි ගම්මිරිස්, කෝපි සහ තවත් කාලීන බෝග කිහිපයක් වගා කර ඇති අතර වැඩි කොටස විකිණීම සඳහා වේ.</p>

(ගොවිකාරකයා පදිංචි නිවසක් නොතිබේ නම් එම බිම් ප්‍රමාණය කිසි විටෙකත් ගෙවත්තක් ලෙස හඳුනා නොගනී.)

2.14 කෘෂිකාර්මික වැඩකටයුතු

ගොවි කාණ්ඩයක බෝග වගා කිරීම, කෘෂිකාර්මික නිෂ්පාදන සඳහා සතුන් ඇති කිරීම, ජල ජීවී වගාව යන සෑම කටයුත්තක්ම සහ ඒ හා සම්බන්ධිත කටයුතු “කෘෂිකාර්මික වැඩ කටයුතු” ලෙස හැඳින්වේ.

ඔහුගේ ගොවි කාණ්ඩයට සම්බන්ධව,

- කය වෙහෙසා කරන වැඩ
- ගොවිපලේ සැලසුම් සම්පාදනය / ගිණුම් තැබීම ආදී කාර්යයන්
- ගොවිපලෙන් පිටතදී කෙරෙන රසායනික පොහොර, කෘමි නාශක ආදිය මිලදී ගැනීම හෝ ප්‍රාථමික නිෂ්පාදිත ද්‍රව්‍ය අලෙවි කිරීම ආදිය කෘෂිකාර්මික වැඩ කටයුතු වේ.

2.15 කුඩා ගොවි කාණ්ඩය

අක්කර 20ට අඩු බිම් කැබලි සහිත සියලුම කෘෂිකාර්මික ඒකක “කුඩා ගොවි කාණ්ඩය” ලෙස හැඳින්වේ.

2.16 යොමු කාලය

තොරතුරු එකතුකර ගැනීම සඳහා පාදක කරගන්නා කාලය ආර්ථික සංගණනයේ “යොමු කාලය ලෙස” හැඳින්වේ.

ආර්ථික සංගණයේ කෘෂිකාර්මික කටයුතු පිළිබඳ ගණන් ගැනීමට අදාළ යොමු කාලය ලෙස සාමාන්‍යයෙන් මාස 12 ක කාලසීමාවක් සලකනු ලබයි.

2.17 “වත්ත” අර්ථ දැක්වීම

එකම කාරක තත්ත්වයක් යටතේ හා එකම භුක්තියක් යටතේ වන සේ භූමි ප්‍රමාණයකින් අවම වශයෙන් එක් බිම් කැබැල්ලක්වත් අක්කර 20ක් හෝ ඊට වඩා වැඩි වන්නේ නම් එම ගොවි කාණ්ඩය වත්තක් ලෙස සලකනු ලැබේ. මෙහිදී වත්තේ සේවය කරනු ලබන කම්කරුවන්ගේ ප්‍රමාණය පිළිබඳව සැලකිල්ලට ගනු නොලැබේ.

I. එකම කාරක තත්ත්වය

වත්ත යන්න නිර්වචනය කිරීමේදී කාරක තත්ත්වයට විශේෂ ස්ථානයක් හිමිවන අතර වතු ඇසුරින් ප්‍රධාන වශයෙන්ම කාරක තත්ත්වයන් 4 ක් හඳුනාගත හැකිය. එනම්,

- ❖ තමා විසින්ම වත්තේ වැඩකටයුතු මෙහෙයවන පුද්ගලයන්
- ❖ රජයේ ආයතනයක්, වෙළෙඳ සමාගමක් හෝ කළමනාකරණ නියෝජිත ආයතනයක් වෙනුවෙන් වැඩකටයුතු මෙහෙයවන අධිකාරී, කොන්දොස්තර වැනි වැටුප් ලබන සේවකයන්
- ❖ පුද්ගලික අයෙකු හෝ පිරිසක් වෙනුවෙන් වත්තේ වැඩකටයුතු මෙහෙයවන පුද්ගලයන්
- ❖ තවත් හවුල්කරුවන් සමඟ වත්තේ වැඩකටයුතු මෙහෙයවන පුද්ගලයන්

වත්තක් වීම සඳහා ඉහත සඳහන් කරන ලද කාරක තත්ත්වයන් ඇසුරින් එකම කාරක තත්ත්වයක එම වත්ත හෝ එහි කොටස් පැවතිය යුතුය.

II. එකම භුක්තිය

යම් පුද්ගලයෙකුට හෝ ආයතනයකට භූමිය අයිතිව ඇති අවස්ථාවක එම පුද්ගලයා හෝ ආයතනය මෙන්ම වෙනත් පුද්ගලයෙකු හෝ ආයතනයක් එම භූමිය තුළ වගා කටයුතු, සත්ත්ව පාලන කටයුතු කරමින් එහි අස්වැන්න හෝ නිෂ්පාදනය ලබා ගනී නම් එය එම භූමිය භුක්ති විඳීම වන අතර එය භුක්තිය ලෙස හඳුන්වයි.

වත්තක් තුළදී මෙම භුක්තිය ප්‍රධාන වශයෙන් ස්වරූප 6 ක් යටතේ හඳුනාගත හැකිය. එනම්,

- ❖ රජයේ
- ❖ අර්ධ රජයේ
- ❖ වැවිලි සමාගම්
- ❖ පුද්ගලික සමාගම්
- ❖ තනි පුද්ගල
- ❖ පුද්ගලික හවුල්

භුක්තිය කවර ආකාර වුවද ආර්ථික සංගණනයේ වතු නිර්වචනයට අනුව වත්තක් වීම සඳහා වත්තක සියලුම කොටස් එකම භුක්තියක් යටතේ විය යුතුය.

III. ගොවි කාණ්ඩය

එකම කාරක තත්ත්වයක් යටතේ, කෘෂිකාර්මික නිෂ්පාදනය සඳහා සම්පූර්ණව හෝ කොටස් වශයෙන් ප්‍රයෝජනයට ගනු ලබන සියලුම ගොඩ, මඩ, සතුන්, ජලජීවී වගා කටයුතු සිදුකරන කෘෂිකාර්මික බිම්, ගොවි කාණ්ඩයක් වශයෙන් හැඳින්වේ.

IV. බිම් කැබැල්ල

ගොවි කාණ්ඩයට අයත් බිම් කොටසක්, එම ගොවිකාණ්ඩයට අයත් නොවූ බිමකින්, ජල මාර්ගයකින්, පාරකින්, කැලෑවකින් සම්පූර්ණයෙන්ම මායිම්වී ඇත්නම් එය බිම් කැබැල්ලක් ලෙස හැඳින්වේ.

ගොවිකාණ්ඩය බිම් කැබලි කිහිපයකින් සමන්විත වන අවස්ථාවකදී වත්තක් ලෙස හඳුනාගන්නා ආකාරය පැහැදිලි කරගැනීම සඳහා උප කොටස යන්න හඳුනාගත යුතුය.

2.18 “උප කොටස” අර්ථ දැක්වීම

විශාල ගොවි කාණ්ඩයක්, ගොවි කාණ්ඩයේ පරිපාලන පහසුව සඳහා කොටස් කිහිපයකට වෙන්කොට එම කොටස් වෙන වෙනම නම්කර ඇති අවස්ථාවකදී එලෙස නම් කරන ලද කොටස් “උප කොටස්” (Sub Division) ලෙස හැඳින්වේ. මෙම උප කොටස්වල එකතුව වත්තක් වන අතර වත්තක උප කොටස් එකිනෙකට යාබදව මෙන්ම එකිනෙකට ඇත්වද පිහිටිය හැකිය. උප කොටස් කෙලෙස පිහිටියද උප කොටස්වල විශේෂ ලක්ෂණය වනුයේ ඊට අදාල පරිපාලන කටයුතු නිශ්චිත එක් ස්ථානයකින් සිදු වීමයි.

ගොවි කාණ්ඩයක් බිම් කැබලි කිහිපයකින් සමන්විත වන අවස්ථාවකදී එම බිම් කැබලි එකිනෙකට යාබද නොවන අයුරින් පිහිටිය හැක. එවැනි අවස්ථාවක එම කැබලි අතර අක්කර 20ට වැඩි කැබලි මෙන්ම අක්කර 20ට අඩු කැබලිද තිබිය හැක. මෙම කැබලි උප කොටස් ලෙස වෙන්කොට ඇත්නම් පමණක් ඒ අතර ඇති අක්කර 20ට අඩු කැබලිද වතු ගණයට අයත් වන අතර උප කොටස් ලෙස නම්කර නොමැති නම් වතු ගණයට අයත් නොවේ.

තෙවන පරිච්ඡේදය

3. කුඩා ගොවිකාණ්ඩ අංශය

කුඩා ගොවිකාණ්ඩ යනු පර්චස් 40 ට වැඩි හෝ කෘෂි නිෂ්පාදනයේ වැඩි කොටසක් අලෙවි කිරීමේ පරමාර්ථයෙන් වගා කරන ගොවි කාණ්ඩ වේ. කළුතර දිස්ත්‍රික්කයට අදාළව කුඩා ගොවි කාණ්ඩවල රැස්කරනලද තොරතුරු අනුව සකස් කරන ලද සංඛ්‍යාතීන් මෙම පරිච්ඡේදයේ විස්තර කරනු ලැබේ.

3.1 : ප්‍රාදේශීය ලේකම් කොට්ඨාස මට්ටමින් ස්ත්‍රී/පුරුෂ භාවය අනුව ගොවිකාරකයින් සංඛ්‍යාව - 2014

2014 වර්ෂයේ කළුතර දිස්ත්‍රික්කයේ පර්චස් 40 ට වැඩි හෝ කෘෂි නිෂ්පාදනයේ වැඩි කොටසක් අලෙවි කරනු ලබන කුඩා ගොවි කාණ්ඩවල ප්‍රධාන ගොවිකාරකයින් හා උප ගොවිකාරකයින් සංඛ්‍යාව , ස්ත්‍රී/පුරුෂ භාවය හා ගොවිකාරකයින් පදිංචි ප්‍රාදේශීය ලේකම් කොට්ඨාස පදනම් කරගනිමින් විස්තර කරනු ලබයි.

වගු අංක 3.1 : ප්‍රාදේශීය ලේකම් කොට්ඨාස මට්ටමින් ස්ත්‍රී/පුරුෂ භාවය අනුව ප්‍රධාන ගොවිකාරකයින් සංඛ්‍යාව හා උප ගොවිකාරකයින් සංඛ්‍යාව - 2014

ප්‍රා.ලේ.කොට්ඨාසය	ප්‍රධාන ගොවිකාරකයින් සංඛ්‍යාව			උප ගොවිකාරකයින් සංඛ්‍යාව			මුළු ගණන		
	එකතුව	පුරුෂ	ස්ත්‍රී	එකතුව	පුරුෂ	ස්ත්‍රී	එකතුව	පුරුෂ	ස්ත්‍රී
පානදුර	2,502	1,915	587	64	29	35	2,566	1,944	622
බණ්ඩාරගම	4,704	3,822	882	50	23	27	4,754	3,845	909
හොරණ	9,703	8,044	1,659	105	66	39	9,808	8,110	1,698
ඉංගිරිය	6,357	4,811	1,546	4	3	1	6,361	4,814	1,547
බුලන්සිංහල	10,993	8,622	2,371	15	8	7	11,008	8,630	2,378
මදුරාවල	4,029	3,270	759	25	16	9	4,054	3,286	768
මිලේනිය	5,511	4,581	930	25	15	10	5,536	4,596	940
කළුතර	4,055	3,173	882	86	46	40	4,141	3,219	922
බේරුවල	5,655	4,495	1,160	30	14	16	5,685	4,509	1,176
දොඩන්ගොඩ	4,855	3,944	911	20	10	10	4,875	3,954	921
මතුගම	8,807	7,007	1,800	4	2	2	8,811	7,009	1,802
අගලවත්ත	6,510	5,130	1,380	14	12	2	6,524	5,142	1,382
පාලින්දනුවර	11,201	8,861	2,340	230	156	74	11,431	9,017	2,414
වලල්ලාවිට	12,132	9,612	2,520	128	80	48	12,260	9,692	2,568
එකතුව	97,014	77,287	19,727	800	480	320	97,814	77,767	20,047

කළුතර දිස්ත්‍රික්කයේ ප්‍රාදේශීය ලේකම් කොට්ඨාස 14 හි ප්‍රධාන ගොවිකාරකයින් සංඛ්‍යාව 97,014 වන අතර, පුරුෂ ගොවිකාරකයින් සංඛ්‍යාව 77,287 (79.7%) ක් හා ස්ත්‍රී ගොවිකාරකයින් සංඛ්‍යාව 19,727 (20.3%) ක් වේ. ඒ අනුව පුරුෂ ගොවිකාරකයින් සංඛ්‍යාව ස්ත්‍රී ගොවිකාරකයින් සංඛ්‍යාවට වඩා වැඩි දායකත්වයක් ලබා දේ .

එමෙන්ම දිස්ත්‍රික්කයේ උප ගොවිකාරකයින් සංඛ්‍යාව 800 ක් වන අතර, පුරුෂ ගොවිකාරකයින් සංඛ්‍යාව 480 (60.0%) ක් හා ස්ත්‍රී ගොවිකාරකයින් සංඛ්‍යාව 320 (40.0%) ක් වේ.

ප්‍රධාන ගොවිකාරකයින් හා උප ගොවිකාරකයින් සංඛ්‍යාවෙහි එකතුව සලකා බැලීමේදී වැඩිම ගොවිකාරකයින් සංඛ්‍යාව වාර්තා වනුයේ වලල්ලාවිට ප්‍රාදේශීය ලේකම් කොට්ඨාසයෙන් (12,260) වන අතර අඩුම ගොවිකාරකයින් සංඛ්‍යාව වාර්තා වනුයේ පානදුර ප්‍රාදේශීය ලේකම් කොට්ඨාසයෙන් (2,566) වේ. මෙහි වැඩිම පුරුෂ ගොවිකාරකයින් සංඛ්‍යාව (9,692) හා වැඩිම ස්ත්‍රී ගොවිකාරකයින් සංඛ්‍යාව (2,568) වලල්ලාවිට ප්‍රාදේශීය ලේකම් කොට්ඨාසයෙන් වාර්තාවී ඇත .

රූප සටහන 01 - ප්‍රාදේශීය ලේකම් කොට්ඨාස අනුව ප්‍රධාන ගොවිකාරකයින්ගේ ව්‍යාප්තිය - 2014

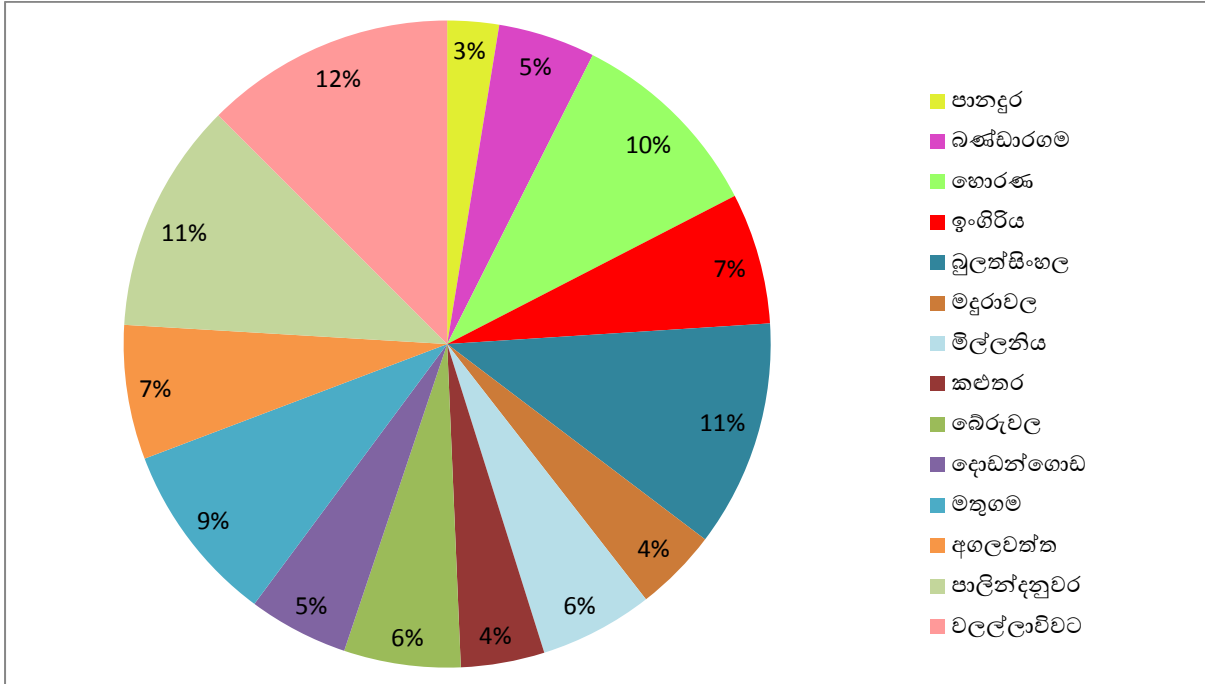

රූප සටහන 02 - ප්‍රාදේශීය ලේකම් කොට්ඨාස අනුව උප ගොවිකාරකයින්ගේ ව්‍යාප්තිය - 2014

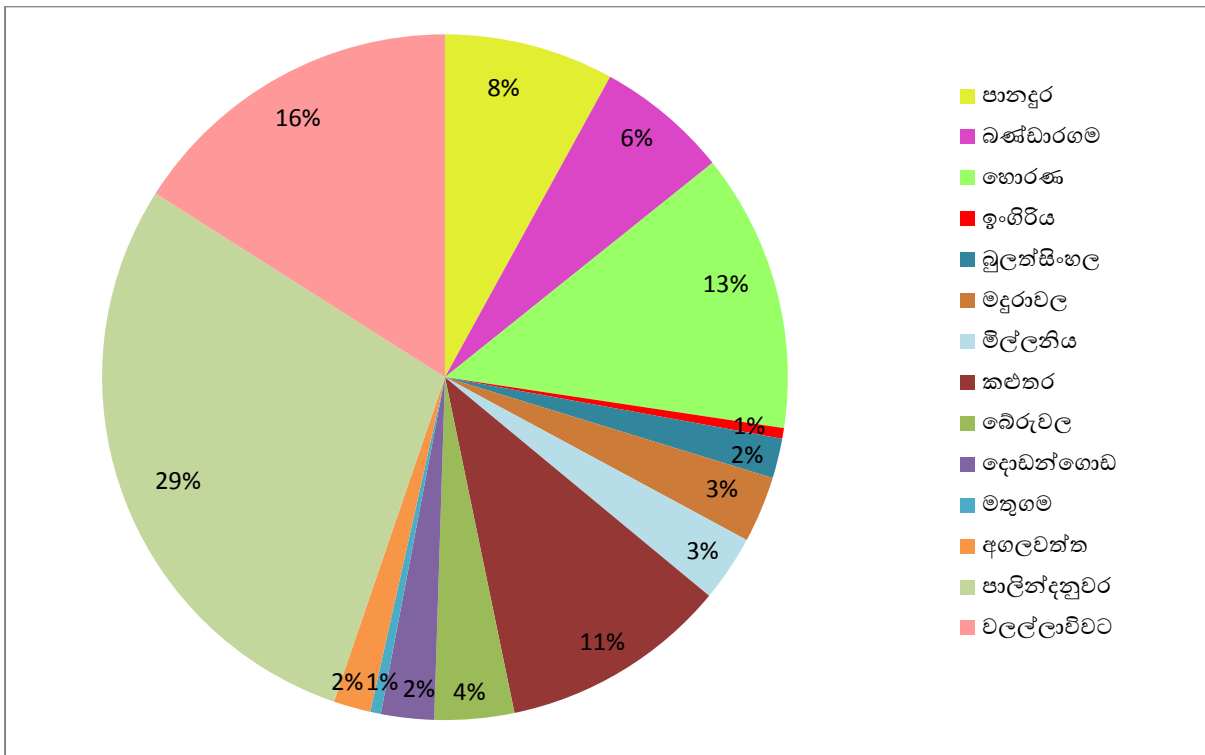

3.2 : ප්‍රාදේශීය ලේකම් කොට්ඨාස මට්ටමින් අධ්‍යාපන සුදුසුකම් හා ස්ත්‍රී/පුරුෂ භාවය අනුව ගොවිකාරකයින් සංඛ්‍යාව - 2014

ආර්ථික සංගණනයෙහි කෘෂිකාර්මික කටයුතු පිළිබඳ ගණන් ගැනීමේදී රැස් කළ දත්ත මගින් ගොවිකාරකයින්ගේ අධ්‍යාපන මට්ටම, ස්ත්‍රී පුරුෂ භාවය අනුව වර්ගීකරණයකට ලක් කරනු ලැබිණි. එම වර්ගීකරණය යටතේ කළුතර දිස්ත්‍රික්කයෙන් වාර්තාවී ඇති ගොවිකාරකයින්ගේ අධ්‍යාපන මට්ටම් කිසිදා පාසල් ගොස් නැති, 5 හෝ ඊට අඩු ශ්‍රේණියක් සමත්, 6 -10 දක්වා ශ්‍රේණියක් සමත්, අ.පො.ස. (සා.පෙ.) හෝ සමාන විභාගයක් සමත්, අ.පො.ස. (උ.පෙ.) හෝ සමාන විභාගයක් සමත් හා උපාධිය හෝ ඉහළ විභාගයක් සමත් ලෙස කාණ්ඩ ගත කොට දක්වන ලදී. එසේ ලබා ගත් තොරතුරු ප්‍රාදේශීය ලේකම් කොට්ඨාස මට්ටමින් සලකා බැලීම මෙහිදී සිදු කෙරේ.

වගු අංක 3.2.1 : ප්‍රාදේශීය ලේකම් කොට්ඨාස මට්ටමින් අධ්‍යාපන සුදුසුකම් හා ස්ත්‍රී / පුරුෂ භාවය අනුව ගොවි කාරකයින් සංඛ්‍යාව - 2014

ප්‍රා. ලේ. කොට්ඨාසය	අධ්‍යාපන මට්ටම හා ස්ත්‍රී / පුරුෂ භාවය අනුව ගොවිකාරකයන්													
	පාසල් ගොස් නැත		5 ශ්‍රේණිය හෝ ඊට අඩු ශ්‍රේණියක් සමත්		6-10 දක්වා ශ්‍රේණියක් සමත්		අ.පො.ස.(සා.පෙ.) හෝ සමාන විභාගයක් සමත්		අ.පො.ස.(උ.පෙ.) හෝ සමාන විභාගයක් සමත්		උපාධිය හෝ ඉහළ විභාගයක් සමත්		මුළු ගණන	
	පුරුෂ	ස්ත්‍රී	පුරුෂ	ස්ත්‍රී	පුරුෂ	ස්ත්‍රී	පුරුෂ	ස්ත්‍රී	පුරුෂ	ස්ත්‍රී	පුරුෂ	ස්ත්‍රී	පුරුෂ	ස්ත්‍රී
පානදුර	2	2	46	25	254	99	612	209	737	202	293	85	1,944	622
බණ්ඩාරගම	13	4	203	64	1,031	227	1,400	305	900	244	298	65	3,845	909
හොරණ	41	21	606	202	2,407	498	2,742	502	1,862	367	452	108	8,110	1,698
ඉංගිරිය	68	40	779	291	2,054	642	1,120	369	634	173	159	32	4,814	1,547
බුලත්සිංහල	146	104	2,110	803	3,575	781	1,852	451	783	199	164	40	8,630	2,378
මදුරාවල	12	10	424	161	1,140	229	992	193	579	141	139	34	3,286	768
මිල්ලතිය	46	14	708	163	1,827	337	1,224	232	641	158	150	36	4,596	940
කළුතර	13	13	198	78	819	216	995	276	859	271	335	68	3,219	922
බෙරුවල	43	28	696	169	1,707	407	1,209	331	666	197	188	44	4,509	1,176
දොඩන්ගොඩ	36	18	525	187	1,548	348	1,090	203	606	120	149	45	3,954	921
මතුගම	57	40	1,060	411	2,599	607	2,054	452	1,001	233	238	59	7,009	1,802
අඟලවත්ත	62	34	891	282	2,083	538	1,360	330	602	160	144	38	5,142	1,382
පාලින්දනුවර	194	107	1,900	598	3,946	925	1,998	515	824	238	155	31	9,017	2,414
වලල්ලාවිට	117	82	2,051	668	4,569	1,059	1,933	488	867	234	155	37	9,692	2,568
එකතුව	850	517	12,197	4,102	29,559	6,913	20,581	4,856	11,561	2,937	3,019	722	77,767	20,047

කළුතර දිස්ත්‍රික්කයේ ගොවිකාරකයින්ගේ අධ්‍යාපන මට්ටම සැලකීමේදී වැඩිම ගොවිකාරකයින් සංඛ්‍යාවක් (36,472) වාර්තාවී ඇත්තේ 6-10 දක්වා ශ්‍රේණියක් සමත් අධ්‍යාපන මට්ටමටයි. පුරුෂ ගොවිකාරකයින් 29,559 ක් හා ස්ත්‍රී ගොවිකාරකයින් 6,913 ක් ඒ අතර වේ. කළුතර දිස්ත්‍රික්කයෙන් වාර්තාවී ඇති මුළු ගොවිකාරකයින්ගෙන් අඩුම සංඛ්‍යාව වන 1,367 වාර්තා වී ඇත්තේ කිසිදා පාසල් නොගිය ගොවිකාරකයින්ගෙනි. ඒ අතර පුරුෂ ගොවිකාරකයින් 850 ක් හා ස්ත්‍රී ගොවිකාරකයින් 517 ක් වන බව වාර්තා වී ඇත.

මෙම දිස්ත්‍රික්කයේ ඇති ප්‍රාදේශීය ලේකම් කොට්ඨාසයන්හි අධ්‍යාපන තත්ත්වය සලකා බැලීමේදී කිසිදා පාසල් ගොස් නැති වැඩිම පුරුෂ ගොවිකාරකයින් ප්‍රතිශතය (2.2%) හා වැඩිම ස්ත්‍රී ගොවිකාරකයින් ප්‍රතිශතය (4.4%) වාර්තාවී ඇත්තේ පාලින්දනුවර ප්‍රාදේශීය ලේකම් කොට්ඨාසයෙනි. දිස්ත්‍රික්කයෙහි ඇති ප්‍රාදේශීය ලේකම් කොට්ඨාස සැලකීමේදී පානදුර ප්‍රාදේශීය ලේකම් කොට්ඨාසයෙහි පුරුෂ ගොවිකාරකයින්ගේ හා ස්ත්‍රී ගොවිකාරකයින්ගේ අධ්‍යාපන තත්ත්වය

ඉහළ මට්ටමකින් ඇති බවට වාර්තාවී ඇත. මෙහි උපාධිය හෝ ඉහළ විභාගයක් සමත් පුරුෂ ගොවිකාරකයින්ගේ ප්‍රතිශතය 15.1% හා ස්ත්‍රී ගොවිකාරකයින්ගේ ප්‍රතිශතය 13.7% වේ.

වගු අංක 3.2.2 : ප්‍රාදේශීය ලේකම් කොට්ඨාස මට්ටමින් අධ්‍යාපන සුදුසුකම් අනුව මුළු ගොවිකාරකයින් සංඛ්‍යාව - 2014

ප්‍රා.ලේ.කොට්ඨාසය	අධ්‍යාපන මට්ටම අනුව ගොවිකාරකයන්													
	පාසල් ගොස් නැත		5 ශ්‍රේණිය හෝ ඊට අඩු ශ්‍රේණියක් සමත්		6-10 දක්වා ශ්‍රේණියක් සමත්		අ.පො.ස.(සා.පෙ.)හෝ සමාන විභාගයක් සමත්		අ.පො.ස.(උ.පෙ.)හෝ සමාන විභාගයක් සමත්		උපාධිය හෝ ඉහළ විභාගයක් සමත්		මුළු ගණන	
	සංඛ්‍යාව	%	සංඛ්‍යාව	%	සංඛ්‍යාව	%	සංඛ්‍යාව	%	සංඛ්‍යාව	%	සංඛ්‍යාව	%	සංඛ්‍යාව	%
පානදුර	4	0.2	71	2.8	353	13.8	821	32.0	939	36.6	378	14.7	2,566	100.0
බණ්ඩාරගම	17	0.4	267	5.6	1,258	26.5	1,705	35.9	1,144	24.1	363	7.6	4,754	100.0
හොරණ	62	0.6	808	8.2	2,905	29.6	3,244	33.1	2,229	22.7	560	5.7	9,808	100.0
ඉංගිරිය	108	1.7	1,070	16.8	2,696	42.4	1,489	23.4	807	12.7	191	3.0	6,361	100.0
බුලත්සිංහල	250	2.3	2,913	26.5	4,356	39.6	2,303	20.9	982	8.9	204	1.9	11,008	100.0
මදුරුවල	22	0.5	585	14.4	1,369	33.8	1,185	29.2	720	17.8	173	4.3	4,054	100.0
මිලිනිය	60	1.1	871	15.7	2,164	39.1	1,456	26.3	799	14.4	186	3.4	5,536	100.0
කළුතර	26	0.6	276	6.7	1,035	25.0	1,271	30.7	1,130	27.3	403	9.7	4,141	100.0
බෙරුවල	71	1.2	865	15.2	2,114	37.2	1,540	27.1	863	15.2	232	4.1	5,685	100.0
දොඩන්ගොඩ	54	1.1	712	14.6	1,896	38.9	1,293	26.5	726	14.9	194	4.0	4,875	100.0
මතුගම	97	1.1	1,471	16.7	3,206	36.4	2,506	28.4	1,234	14.0	297	3.4	8,811	100.0
අගලවත්ත	96	1.5	1,173	18.0	2,621	40.2	1,690	25.9	762	11.7	182	2.8	6,524	100.0
පාලින්දනුවර	301	2.6	2,498	21.9	4,871	42.6	2,513	22.0	1,062	9.3	186	1.6	11,431	100.0
විලේපාවිට	199	1.6	2,719	22.2	5,628	45.9	2,421	19.7	1,101	9.0	192	1.6	12,260	100.0
එකතුව	1,367	1.4	16,299	16.7	36,472	37.3	25,437	26.0	14,498	14.8	3,741	3.8	97,814	100.0

කළුතර දිස්ත්‍රික්කයේ ගොවිකාරකයින්ගේ අධ්‍යාපන මට්ටම සලකා බැලූ විට ඉහළම ප්‍රතිශතයක් (37.3%) 6-10 දක්වා වූ ශ්‍රේණියක් සමත් අධ්‍යාපන මට්ටම යටතේ වාර්තා වේ. දිස්ත්‍රික්කය තුළ මෙම අධ්‍යාපන මට්ටමේ සිටින ගොවිකාරකයින් ප්‍රතිශතය 40% ඉක්මවූ ප්‍රාදේශීය ලේකම් කොට්ඨාස 4 ක් වාර්තා වන අතර එම ප්‍රාදේශීය ලේකම් කොට්ඨාස හා ගොවිකාරකයින් ප්‍රතිශතයන් පිළිවෙලින් වලල්ලාවිට (45.9%), පාලින්දනුවර (42.6%), ඉංගිරිය (42.4%) හා අගලවත්ත(40.2%) ලෙස වේ.

5 ශ්‍රේණිය හෝ ඊට අඩු ශ්‍රේණියක් සමත් අධ්‍යාපන මට්ටමේ සිටින ගොවිකාරකයින්ගේ ප්‍රතිශතය 16.7% ක් වේ. එම අධ්‍යාපන මට්ටමේ සිටින ගොවි කාරකයින් වැඩිම ප්‍රතිශතයක් දැකිය හැකි වන්නේ බුලත්සිංහල (26.5%) ප්‍රාදේශීය ලේකම් කොට්ඨාසයෙනි.

එසේම කළුතර දිස්ත්‍රික්කයේ ගොවි කාරකයින්ගෙන් 26.0% ක් අ.පො.ස.(සා.පෙ) හෝ සමාන විභාගයක් සමත්ව ඇති අතර එම අධ්‍යාපන මට්ටමේ ගොවි කාරකයින් වැඩිම පිරිසක් දැකිය හැකි වන්නේ බණ්ඩාරගම (35.9%) ප්‍රාදේශීය ලේකම් කොට්ඨාසයෙනි.

එසේම අ.පො.ස.(උ.පෙ) හෝ සමාන විභාගයක් සමත් ගොවිකාරක ප්‍රතිශතය 14.8% ක් වේ. එම අධ්‍යාපන මට්ටමේ ඉහළම ප්‍රතිශතය දැකිය හැකි වන්නේ පානදුර ප්‍රාදේශීය ලේකම් කොට්ඨාසයෙන් වන අතර ප්‍රතිශතය 36.6% වේ . එම අධ්‍යාපන මට්ටමේ සිටින ගොවිකාරකයින් අඩුම ප්‍රතිශතය (8.9%) වාර්තා වන්නේ බුලත්සිංහල ප්‍රාදේශීය ලේකම් කොට්ඨාසයෙනි.

කළුතර දිස්ත්‍රික්කයෙහි ගොවිකාරකයින්ගේ අධ්‍යාපන මට්ටම සැලකීමේදී උපාධිය හෝ ඉහළ විභාගයක් සමත් ගොවිකාරකයින් ප්‍රතිශතය 3.8% ක් වේ. පානදුර ප්‍රාදේශීය ලේකම් කොට්ඨාසයෙහි ගොවිකාරකයින්ගෙන් 14.7% ක් උපාධිය හෝ ඉහළ විභාගයක් සමත්ව ඇත. එම දිස්ත්‍රික්කයෙහි

අනෙකුත් ප්‍රාදේශීය ලේකම් කොට්ඨාස වල එම අධ්‍යාපන මට්ටමේ සිටින ගොවි කාරකයින් ප්‍රතිශතය 2% - 10% අතර වේ.

එමෙන්ම එම දිස්ත්‍රික්කයේ ගොවිකාරකයින්ගේ අධ්‍යාපන මට්ටම සැලකීමේදී කිසිදා පාසල් ගොස් නැති අධ්‍යාපන මට්ටමේ ප්‍රතිශතය 1.4% කි. නමුත් ප්‍රාදේශීය ලේකම් කොට්ඨාස අනුව අධ්‍යාපන මට්ටම සැලකීමේදී කිසිදා පාසල් ගොස් නැති අධ්‍යාපන මට්ටමේ ප්‍රතිශතය 3% ඉක්මවා ගොස් නැති අතර එහි වැඩිම ප්‍රතිශතය පාලින්දනුවර ප්‍රාදේශීය ලේකම් කොට්ඨාසයෙන් වාර්තා වන අතර එම ප්‍රතිශතය 2.6% ක් වේ

රූප සටහන 03 - අධ්‍යාපන මට්ටම හා ස්ත්‍රී/ පුරුෂ භාවය අනුව ගොවිකාරකයින් - 2014

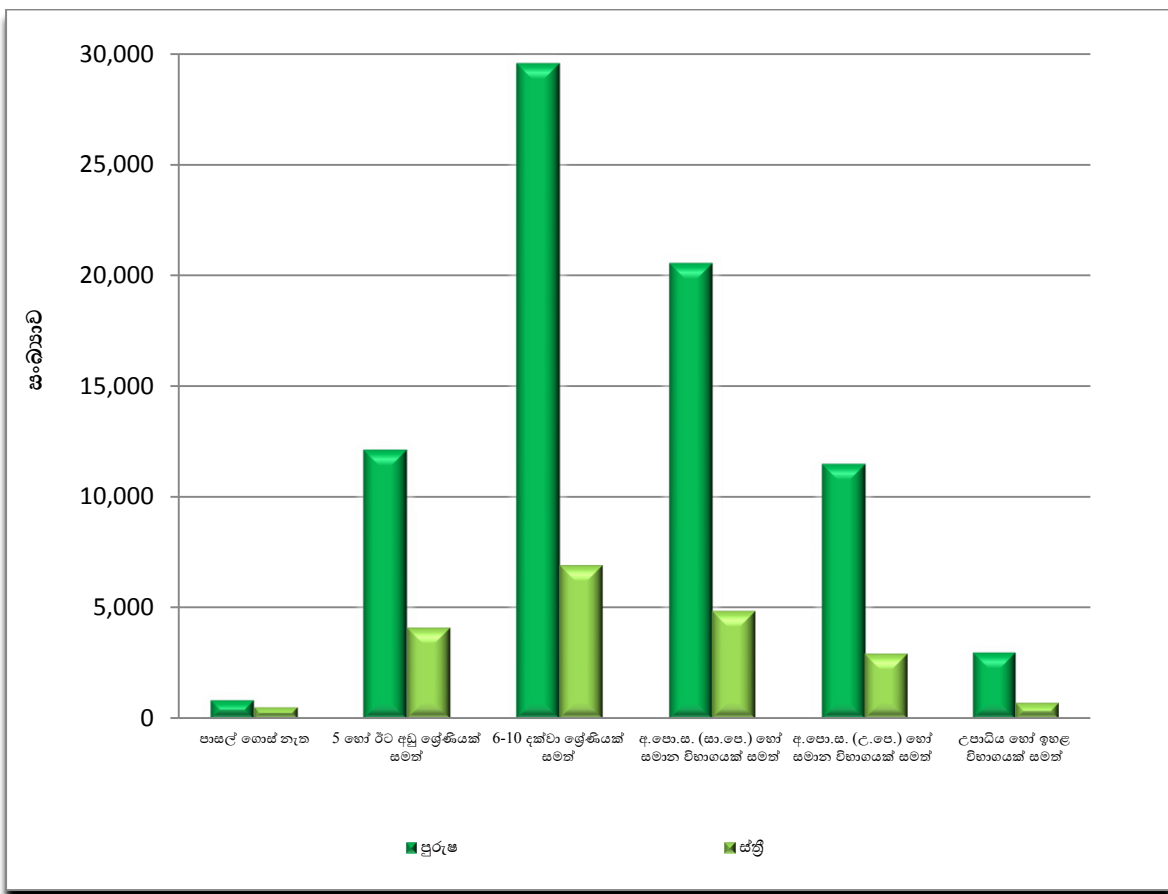

3.3 : ප්‍රාදේශීය ලේකම් කොට්ඨාස මට්ටමින් වයස් කාණ්ඩය හා ස්ත්‍රී/පුරුෂ භාවය අනුව ගොවිකාරකයින් සංඛ්‍යාව - 2014

මෙහිදී ගොවිකාරකයින් සංඛ්‍යාව වයස් කාණ්ඩ හා ස්ත්‍රී / පුරුෂ භාවය අනුව ප්‍රාදේශීය ලේකම් කොට්ඨාස පදනම් කර ගනිමින් විස්තර කරනු ලබයි.

වගු අංක 3.3.1 : ප්‍රාදේශීය ලේකම් කොට්ඨාස මට්ටමින් වයස් කාණ්ඩය හා ස්ත්‍රී / පුරුෂ භාවය අනුව ගොවි කාරකයින් සංඛ්‍යාව - 2014

ප්‍රා.ලේ. කොට්ඨාසය	වයස් කාණ්ඩය හා ස්ත්‍රී / පුරුෂ භාවය අනුව ගොවිකාරකයින්													
	වයස 10-19 අතර		වයස 20-29 අතර		වයස 30-39 අතර		වයස 40-49 අතර		වයස 50-59 අතර		වයස 60 ට වැඩි		මුළු ගණන	
	පුරුෂ	ස්ත්‍රී	පුරුෂ	ස්ත්‍රී	පුරුෂ	ස්ත්‍රී	පුරුෂ	ස්ත්‍රී	පුරුෂ	ස්ත්‍රී	පුරුෂ	ස්ත්‍රී	පුරුෂ	ස්ත්‍රී
පානදුර	1	-	22	7	173	47	401	128	528	137	819	303	1,944	622
බණ්ඩාරගම	3	1	52	9	404	98	901	166	893	206	1,592	429	3,845	909
හොරණ	4	1	132	28	1,115	131	1,944	258	1,995	381	2,920	899	8,110	1,698
ඉංගිරිය	5	-	124	29	797	188	1,211	367	1,135	408	1,542	555	4,814	1,547
බුලත්සිංහල	2	1	216	36	1,431	190	2,069	348	2,063	621	2,849	1,182	8,630	2,378
මදුරාවල	3	-	56	10	485	59	738	127	807	195	1,197	377	3,286	768
මිලේනිය	1	3	91	12	617	74	1,084	154	1,195	223	1,608	474	4,596	940
කළුතර	4	-	47	15	335	89	734	169	836	188	1,263	461	3,219	922
බේරුවල	2	2	87	26	605	132	1,084	217	1,180	274	1,551	525	4,509	1,176
දොඩන්ගොඩ	1	1	36	11	470	72	940	123	1,032	220	1,475	494	3,954	921
මතුගම	4	3	127	30	1,004	165	1,752	294	1,778	417	2,344	893	7,009	1,802
අගලවත්ත	2	-	105	31	837	120	1,223	257	1,242	306	1,733	668	5,142	1,382
පාලින්දනුවර	7	2	435	85	1,918	330	2,121	480	1,919	552	2,617	965	9,017	2,414
වලල්ලාවට	3	4	310	63	1,792	309	2,338	448	2,199	577	3,050	1,167	9,692	2,568
එකතුව	42	18	1,840	392	11,983	2,004	18,540	3,536	18,802	4,705	26,560	9,392	77,767	20,047

කළුතර දිස්ත්‍රික්කයේ වයස් කාණ්ඩය හා ස්ත්‍රී / පුරුෂ භාවය අනුව ගොවි කාරකයින්ගේ ප්‍රතිශත සලකා බැලූවිට පෙනී යන්නේ වයස 10-19, වයස් කාණ්ඩයන්හි ස්ත්‍රී හා පුරුෂ ගොවිකාරක ප්‍රතිශත (0.1%) සමාන වන බවය. එසේම වයස 20-29, 30-39, 40-49 හා 50-59 වයස් කාණ්ඩ සලකා බැලූවිට එම කාණ්ඩයන්හි පුරුෂ ගොවි කාරකයින්ගේ ප්‍රතිශතය ස්ත්‍රී ගොවිකාරකයින්ගේ ප්‍රතිශතයට වඩා ඉහළ වන අතර එම අගයන් පිළිවෙලින් 2.4% හා 2.0%, 15.4% හා 10.0%, 23.8% හා 17.6% සහ 24.2% හා 23.5%ක් වේ.

එසේම මෙහි කැපී පෙනෙන ලක්ෂණය වන්නේ වයස අවුරුදු 60 ට වැඩි කාණ්ඩය තුළ ස්ත්‍රී ගොවිකාරක ප්‍රතිශතය පුරුෂ ගොවි කාරක ප්‍රතිශතයට වඩා ඉහළ බවය. එනම් එම වයස් කාණ්ඩය තුළ ස්ත්‍රී ගොවිකාරක ප්‍රතිශතය 46.8% ක් වන විට පුරුෂ ගොවිකාරක ප්‍රතිශතය 34.2% ක් වේ.

එම වයස් කාණ්ඩය තුළ පුරුෂ ගොවිකාරකයින්ගේ ප්‍රතිශත අගය 40% ඉක්මවූ ප්‍රාදේශීය ලේකම් කොට්ඨාස දෙකක් දැකිය හැකිවේ. ඒවා පිළිවෙලින් පානදුර සහ බණ්ඩාරගම යන ප්‍රාදේශීය ලේකම් කොට්ඨාස වන අතර ඒවාහි ප්‍රතිශතයන් පිළිවෙලින් 42.1% හා 41.4% ක් වේ. එම වයස් කාණ්ඩය යටතේම ස්ත්‍රී ගොවිකාරකයින්ගේ ප්‍රතිශත අගය 50% ඉක්මවූ ප්‍රාදේශීය ලේකම් කොට්ඨාස හතරක් දැකිය හැකිවේ. ඒවා පිළිවෙලින් දොඩන්ගොඩ, හොරණ, මිලේනිය හා කළුතර යන ප්‍රාදේශීය ලේකම් කොට්ඨාස වන අතර ඒවාහි ප්‍රතිශතයන් පිළිවෙලින් 53.6%, 52.9%, 50.4% හා 50.0% ක් වේ.

වගු අංක 3.3.2 : ප්‍රාදේශීය ලේකම් කොට්ඨාස මට්ටමින් වයස් කාණ්ඩය අනුව මුළු ගොවි කාරකයින් සංඛ්‍යාව හා ප්‍රතිශතය - 2014

ප්‍රා.ලේ.කොට්ඨාසය	වයස් කාණ්ඩය අනුව ගොවිකාරකයන්													
	වයස 10-19 අතර		වයස 20-29 අතර		වයස 30-39 අතර		වයස 40-49 අතර		වයස 50-59 අතර		වයස 60 ට වැඩි		මුළු ගණන	
	සංඛ්‍යාව	%	සංඛ්‍යාව	%	සංඛ්‍යාව	%	සංඛ්‍යාව	%	සංඛ්‍යාව	%	සංඛ්‍යාව	%	සංඛ්‍යාව	%
පානදුර	1	0.0	29	1.1	220	8.6	529	20.6	665	25.9	1,122	43.7	2,566	100.0
බණ්ඩාරගම	4	0.1	61	1.3	502	10.6	1,067	22.4	1,099	23.1	2,021	42.5	4,754	100.0
ගොරණ	5	0.1	160	1.6	1,246	12.7	2,202	22.5	2,376	24.2	3,819	38.9	9,808	100.0
ඉංගිරිය	5	0.1	153	2.4	985	15.5	1,578	24.8	1,543	24.3	2,097	33.0	6,361	100.0
බලන්සිංහල	3	0.0	252	2.3	1,621	14.7	2,417	22.0	2,684	24.4	4,031	36.6	11,008	100.0
මදුරාවල	3	0.1	66	1.6	544	13.4	865	21.3	1,002	24.7	1,574	38.8	4,054	100.0
මිල්ලනිය	4	0.1	103	1.9	691	12.5	1,238	22.4	1,418	25.6	2,082	37.6	5,536	100.0
කළතර	4	0.1	62	1.5	424	10.2	903	21.8	1,024	24.7	1,724	41.6	4,141	100.0
බේරුවල	4	0.1	113	2.0	737	13.0	1,301	22.9	1,454	25.6	2,076	36.5	5,685	100.0
දොඩන්ගොඩ	2	0.0	47	1.0	542	11.1	1,063	21.8	1,252	25.7	1,969	40.4	4,875	100.0
මතුගම	7	0.1	157	1.8	1,169	13.3	2,046	23.2	2,195	24.9	3,237	36.7	8,811	100.0
අගලවත්ත	2	0.0	136	2.1	957	14.7	1,480	22.7	1,548	23.7	2,401	36.8	6,524	100.0
පාලින්දනුවර	9	0.1	520	4.5	2,248	19.7	2,601	22.8	2,471	21.6	3,582	31.3	11,431	100.0
විලේලාවිවට	7	0.1	373	3.0	2,101	17.1	2,786	22.7	2,776	22.6	4,217	34.4	12,260	100.0
එකතුව	60	0.1	2,232	2.3	13,987	14.3	22,076	22.6	23,507	24.0	35,952	36.8	97,814	100.0

කළතර දිස්ත්‍රික්කයේ වැඩිම ගොවිකාරකයින් සංඛ්‍යාවක් (35,952) වාර්තා වී ඇත්තේ වයස අවුරුදු 60ට වැඩි කාණ්ඩයටයි. ප්‍රතිශතයක් ලෙස එය 36.8% ක් වේ. මෙම දිස්ත්‍රික්කයෙහි ගොවිකාරකයින්ගේ වයස් කාණ්ඩ සැලකූ විට ගොවිකාරකයින් ප්‍රතිශතය වැඩි අනෙකුත් වයස් කාණ්ඩ ලෙස පිළිවෙලින් වයස අවුරුදු 50-59 (24.0%) , වයස 40 – 49 (22.6%) හා වයස 30 – 39 (14.3%) වයස් කාණ්ඩ දැක්විය හැකිවේ.

ප්‍රාදේශීය ලේකම් කොට්ඨාස අනුව වයස් කාණ්ඩ සැලකූ විට කළතර දිස්ත්‍රික්කයේ සියලුම ප්‍රාදේශීය ලේකම් කොට්ඨාස වල වැඩිම ගොවිකාරකයින් පිරිසක් සිටිනුයේ වයස අවුරුදු 60ට වැඩි වයස් කාණ්ඩය තුළය.

රූප සටහන 04 - වයස් කාණ්ඩය හා ස්ත්‍රී / පුරුෂ භාවය අනුව ගොවි කාරකයින් සංඛ්‍යාව - 2014

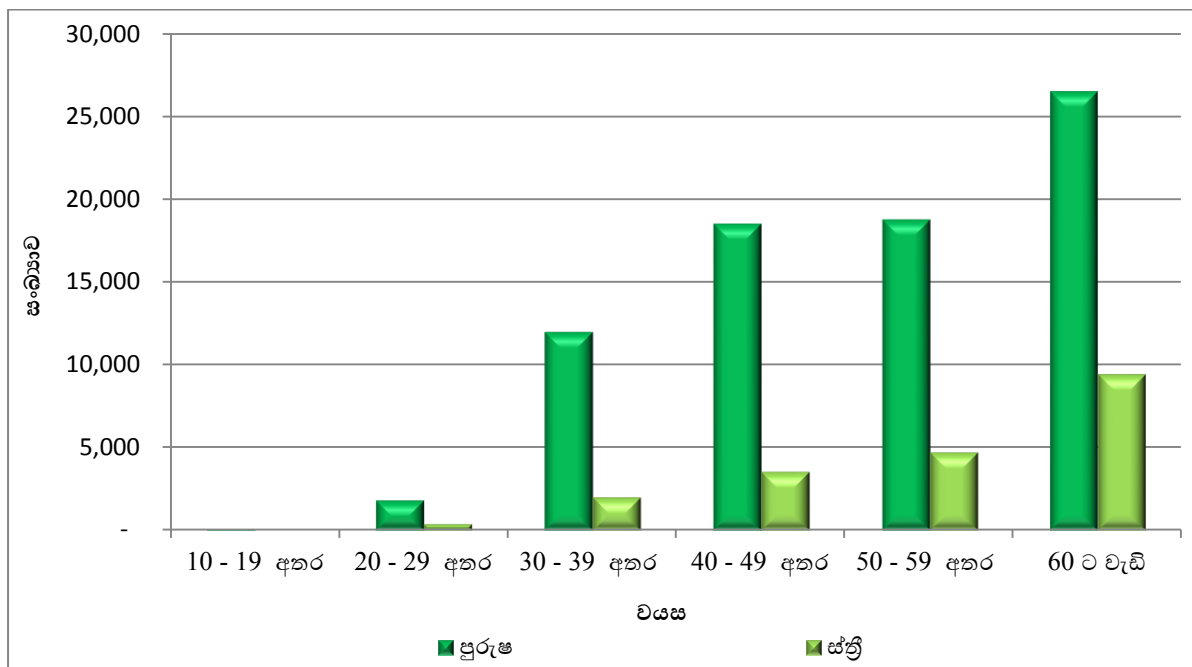

3.4 : ප්‍රාදේශීය ලේකම් කොට්ඨාස මට්ටමින් බිම් කැබලි ගණන සහ ස්ත්‍රී / පුරුෂ භාවය අනුව ගොවිකාරකයින් සංඛ්‍යාව - 2014

මෙහිදී ගොවිකාරකයින් සංඛ්‍යාව, ඔවුන් සතු බිම් කැබලි සංඛ්‍යාව අනුව ප්‍රාදේශීය ලේකම් කොට්ඨාස පදනම කර ගනිමින් විස්තර කරනු ලබයි.

වගු අංක 3.4 : ප්‍රාදේශීය ලේකම් කොට්ඨාස මට්ටමින් බිම් කැබලි ගණන හා ස්ත්‍රී / පුරුෂ භාවය අනුව ගොවිකාරකයින් සංඛ්‍යාව - 2014

ප්‍රා.ලේ. කොට්ඨාසය	බිම් කැබලි ගණන හා ස්ත්‍රී/ පුරුෂ භාවය අනුව ගොවිකාරකයන් සංඛ්‍යාව											
	බිම් කැබලි 1		බිම් කැබලි 2		බිම් කැබලි 3		බිම් කැබලි 4		බිම් කැබලි 5		බිම් කැබලි 6	
	පුරුෂ	ස්ත්‍රී	පුරුෂ	ස්ත්‍රී	පුරුෂ	ස්ත්‍රී	පුරුෂ	ස්ත්‍රී	පුරුෂ	ස්ත්‍රී	පුරුෂ	ස්ත්‍රී
පානදුර	1,316	450	451	126	119	32	37	5	10	1	3	3
බණ්ඩාරගම	2,034	516	1,173	285	430	69	118	24	41	9	22	4
හොරණ	3,170	886	2,973	492	1,176	205	433	66	154	23	74	11
ඉංගිරිය	2,573	1,000	1,337	364	510	108	216	42	79	14	43	6
බුලත්සිංහල	3,311	1,155	2,762	716	1,374	294	601	117	280	56	128	19
මදුරාවල	1,246	381	1,093	214	518	93	215	39	90	19	48	8
මිලිලනිය	1,568	389	1,596	305	758	130	314	58	156	20	83	12
කළුතර	1,914	627	924	210	238	54	56	13	19	2	13	1
බෙරුවල	2,672	816	1,239	246	369	74	108	18	51	6	21	2
දොඩන්ගොඩ	1,708	507	1,484	293	477	73	158	24	58	9	24	4
මතුගම	2,923	907	2,378	511	997	233	363	72	152	28	78	24
අගලවත්ත	1,686	587	1,628	419	872	188	416	91	213	42	112	21
පාලින්දනුවර	4,475	1,405	2,459	577	1,095	204	425	111	172	44	130	16
වලල්ලාවිට	3,911	1,280	2,643	631	1,462	336	734	139	375	80	210	43
එකතුව	34,507	10,906	24,140	5,389	10,395	2,093	4,194	819	1,850	353	989	174

ප්‍රා.ලේ. කොට්ඨාසය	බිම් කැබලි ගණන හා ස්ත්‍රී/ පුරුෂ භාවය අනුව ගොවිකාරකයන් සංඛ්‍යාව											
	බිම් කැබලි 7		බිම් කැබලි 8		බිම් කැබලි 9		බිම් කැබලි 10 හෝ ඊට වැඩි		මුළු ගණන			
	පුරුෂ	ස්ත්‍රී	පුරුෂ	ස්ත්‍රී	පුරුෂ	ස්ත්‍රී	පුරුෂ	ස්ත්‍රී	පුරුෂ	ස්ත්‍රී	එකතුව	
පානදුර	1	3	7	2	-	-	-	-	1,944	622	2,566	
බණ්ඩාරගම	9	2	8	-	5	-	5	-	3,845	909	4,754	
හොරණ	45	3	44	7	12	1	29	4	8,110	1,698	9,808	
ඉංගිරිය	25	3	12	2	7	1	12	7	4,814	1,547	6,361	
බුලත්සිංහල	76	8	35	7	20	2	43	4	8,630	2,378	11,008	
මදුරාවල	29	-	16	6	11	3	20	5	3,286	768	4,054	
මිලිලනිය	46	5	18	1	18	10	39	10	4,596	940	5,536	
කළුතර	12	5	25	5	6	3	12	2	3,219	922	4,141	
බෙරුවල	19	8	15	3	7	2	8	1	4,509	1,176	5,685	
දොඩන්ගොඩ	10	4	13	3	8	1	14	3	3,954	921	4,875	
මතුගම	43	8	35	8	21	5	19	6	7,009	1,802	8,811	
අගලවත්ත	82	18	43	8	45	4	45	4	5,142	1,382	6,524	
පාලින්දනුවර	71	7	99	24	34	9	57	17	9,017	2,414	11,431	
වලල්ලාවිට	129	26	83	14	67	10	78	9	9,692	2,568	12,260	
එකතුව	597	100	453	90	261	51	381	72	77,767	20,047	97,814	

ඒ අනුව කළුතර දිස්ත්‍රික්කයේ ගොවිකාරකයින් වැඩි පිරිසකට වගාවේ කැබලි එකක් පමණක් සතුව ඇති බව වාර්තා වන අතර එය ප්‍රතිශතයක් ලෙස ගත් කල 46.4% ක් වේ. එමෙන්ම වගාවේ කැබලි දෙකක් සතුව ඇති ප්‍රතිශතය 30.2% ක්ද වගාවේ කැබලි තුනක් සතුව ඇති ප්‍රතිශතය 12.8% ක්ද වගාවේ කැබලි හතරක් සතුව පවතින ගොවිකාරක ප්‍රතිශතය 5.1% ක්ද වගාවේ කැබලි පහක් සතුව පවතින ගොවිකාරක ප්‍රතිශතය 2.3% ක්ද ලෙස වාර්තා වේ. එසේම වගාවේ කැබලි 5 ට වැඩිය ඇති ගොවිකාරකයින් ප්‍රතිශතය 3.3% ක් වේ.

ප්‍රාදේශීය ලේකම් කොට්ඨාස අනුව බිම් කැබලි සැලකීමේදී දිස්ත්‍රික්කයේ ඇති සෑම ප්‍රාදේශීය ලේකම් කොට්ඨාසයකම බහුතරය සිටිනුයේ වගාවේ කැබලි එකක් සතු ගොවිකාරකයින් වේ. වගාවේ කැබලි එකක් සතු ගොවිකාරකයින්ගේ ප්‍රතිශතය 60% ඉක්මවන ප්‍රාදේශීය ලේකම් කොට්ඨාස ගණන 3ක් වන අතර ඒවා නම් පානදුර (68.8%), කළුතර (61.4%) සහ බේරුවල (61.4%) ලෙස වාර්තා වේ.

වගාවේ කැබලි දෙකක් සතු ගොවිකාරකයින්ගේ වැඩිම ප්‍රතිශතය (36.5%) වාර්තා වන්නේ දොඩම්ගොඩ ප්‍රාදේශීය ලේකම් කොට්ඨාසයෙනි.

වගාවේ කැබලි තුනක් සහිත ගොවිකාරකයින් වැඩි ප්‍රතිශතයක් (16.2%) අගලවත්ත ප්‍රාදේශීය ලේකම් කොට්ඨාසයෙන් වාර්තා වේ. එසේම වගාවේ කැබලි හතර හා ඊට වැඩි ප්‍රමාණයකට හිමිකම් කියන ගොවිකාරකයින් වැඩිම ප්‍රතිශතයක් දැකිය හැකි වන්නේ ද අගලවත්ත ප්‍රාදේශීය ලේකම් කොට්ඨාසයෙනි.

බුලත්සිංහල, මිලේනිය හා අගලවත්ත යන ප්‍රාදේශීය ලේකම් කොට්ඨාස හැරුණු විට අනිකුත් සියළුම ප්‍රාදේශීය ලේකම් කොට්ඨාසයන්හි ස්ත්‍රී ගොවිකාරකයින්ගෙන් අඩකට වැඩි පිරිසකට වගාවේ කැබලි එකක් සතුවන බව වාර්තා වන අතර පානදුර, බණ්ඩාරගම, ඉංගිරිය, කළුතර, බේරුවල හා පාලින්දනුවර යන ප්‍රාදේශීය ලේකම් කොට්ඨාසයන්හි පුරුෂ ගොවිකාරකයින්ගෙන් අඩකට වැඩි පිරිසකට වගාවේ කැබලි එකක් සතුවන බවද වාර්තා වේ.

රූප සටහන 05 - බිම් කැබලි ගණන හා ස්ත්‍රී / පුරුෂ භාවය අනුව ගොවි කාරකයින් සංඛ්‍යාව - 2014

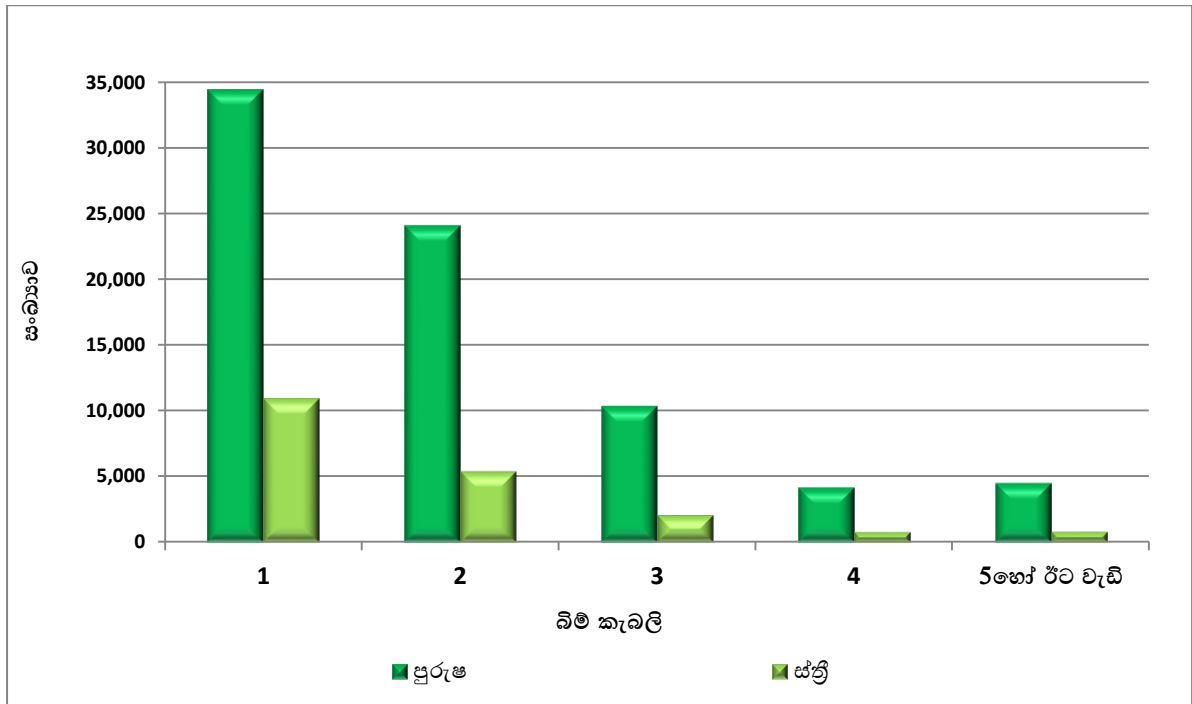

3.5 : ප්‍රාදේශීය ලේකම් කොට්ඨාස මට්ටමින් වගකීම් දරන බිම් ප්‍රමාණය හා ස්ත්‍රී/පුරුෂ භාවය අනුව ගොවිකාරකයින් සංඛ්‍යාව - 2014

මෙහිදී ගොවිකාරකයින් සංඛ්‍යාව, ඔවුන් වගකීම දරණ බිම් ප්‍රමාණය හා ස්ත්‍රී / පුරුෂ භාවය අනුව ප්‍රාදේශීය ලේකම් කොට්ඨාස පදනම් කර ගනිමින් විස්තර කරනු ලබයි.

වගු අංක 3.5 : ප්‍රාදේශීය ලේකම් කොට්ඨාස මට්ටමින් වගකීම් දරන බිම් ප්‍රමාණය හා ස්ත්‍රී / පුරුෂ භාවය අනුව ගොවිකාරකයින් සංඛ්‍යාව- 2014

ප්‍රා.ලේ. කොට්ඨාසය	වගකීම් දරණ බිම් ප්‍රමාණය අනුව ගොවිකාරකයන්											
	අක්කර 1ට අඩු		අක්කර 1-2 අතර		අක්කර 2-3 අතර		අක්කර 3-4 අතර		අක්කර 4-5 අතර		අක්කර 5-7 අතර	
	පුරුෂ	ස්ත්‍රී	පුරුෂ	ස්ත්‍රී	පුරුෂ	ස්ත්‍රී	පුරුෂ	ස්ත්‍රී	පුරුෂ	ස්ත්‍රී	පුරුෂ	ස්ත්‍රී
පානදුර	1,344	471	321	85	113	18	50	16	33	9	39	8
බණ්ඩාරගම	2,551	661	772	147	263	54	105	18	47	11	48	8
හොරණ	4,449	1,029	2,077	419	753	132	282	47	187	24	170	16
ඉංගිරිය	2,559	963	1,256	381	531	122	196	33	102	21	93	13
බුලන්සිංහල	2,727	873	2,709	782	1,539	392	724	143	389	81	315	70
මදුරුවල	1,443	424	997	199	422	71	198	29	78	19	69	12
මිලේනිය	2,193	498	1,314	241	508	87	227	43	126	24	117	22
කළුතර	2,059	644	628	162	240	62	83	17	55	7	50	10
බේරුවල	2,693	798	1,059	247	358	60	151	26	63	7	79	25
දොඩන්ගොඩ	2,190	563	1,012	205	350	73	147	29	100	17	82	21
මතුගම	3,622	1,010	2,051	511	654	149	265	60	119	25	153	22
අගලවත්ත	1,882	599	1,679	451	779	175	362	70	180	44	137	18
පාලින්දනුවර	2,579	872	2,564	709	1,755	444	996	185	445	93	391	61
වලල්ලාවිට	3,078	1,052	2,995	849	1,659	341	942	157	398	67	339	55
එකතුව	35,369	10,457	21,434	5,388	9,924	2,180	4,728	873	2,322	449	2,082	361

ප්‍රා.ලේ. කොට්ඨාසය	වගකීම් දරණ බිම් ප්‍රමාණය අනුව ගොවිකාරකයන්									
	අක්කර 7-9 අතර		අක්කර 9-10 අතර		අක්කර 10-15 අතර		අක්කර 15 ට වැඩි		මුළු ගණන	
	පුරුෂ	ස්ත්‍රී	පුරුෂ	ස්ත්‍රී	පුරුෂ	ස්ත්‍රී	පුරුෂ	ස්ත්‍රී	පුරුෂ	ස්ත්‍රී
පානදුර	15	5	3	-	17	5	9	5	1,944	622
බණ්ඩාරගම	31	5	3	-	18	2	7	3	3,845	909
හොරණ	75	6	17	2	64	17	36	6	8,110	1,698
ඉංගිරිය	23	5	10	3	31	3	13	3	4,814	1,547
බුලන්සිංහල	105	21	26	2	66	11	30	3	8,630	2,378
මදුරුවල	30	5	10	3	26	5	13	1	3,286	768
මිලේනිය	46	13	17	1	34	6	14	5	4,596	940
කළුතර	41	10	13	3	29	3	21	4	3,219	922
බේරුවල	35	4	14	4	37	3	20	2	4,509	1,176
දොඩන්ගොඩ	34	5	6	2	24	5	9	1	3,954	921
මතුගම	60	9	23	4	38	8	24	4	7,009	1,802
අගලවත්ත	52	15	15	-	39	8	17	2	5,142	1,382
පාලින්දනුවර	143	27	44	7	83	12	17	4	9,017	2,414
වලල්ලාවිට	136	22	46	10	71	12	28	3	9,692	2,568
එකතුව	826	152	247	41	577	100	258	46	77,767	20,047

කළුතර දිස්ත්‍රික්කයෙහි ගොවිකාරකයින් වැඩි සංඛ්‍යාවකට (45,826) අයත් බිම් ප්‍රමාණය අක්කර 1 ට අඩු බිම් ප්‍රමාණයකි. දිස්ත්‍රික්කයෙහි ගොවිකාරකයින්ට අයත් බිම් ප්‍රමාණ වල ප්‍රතිශත සැලකීමේදී පිළිවෙලින් අක්කර 1 ට අඩු (46.9%), අක්කර 1-2 (27.4%), අක්කර 2-3 (12.4%) , අක්කර 3-4

(5.7%), අක්කර 4-5(2.8%) අක්කර 5-7 (2.5%) හා අක්කර 7 හා ඊට වැඩි (2.3%) ලෙසට දැක්විය හැකිවේ.

බිම් ප්‍රමාණය පිළිබඳ අවධානය යොමු කිරීමේදී පානදුර ප්‍රාදේශීය ලේකම් කොට්ඨාසයෙහි (70.7%), බණ්ඩාරගම ප්‍රාදේශීය ලේකම් කොට්ඨාසයෙහි (67.6%), කළුතර ප්‍රාදේශීය ලේකම් කොට්ඨාසයෙහි (65.3%) හා බේරුවල ප්‍රාදේශීය ලේකම් කොට්ඨාසයෙහි (61.4%) ගොවිකාරකයින් වැඩි ප්‍රතිශතයකට අයත් බිම් ප්‍රමාණය අක්කර 1 ට අඩු බිම් ප්‍රමාණයක් වීම මෙහි දැකිය හැකි සුවිශේෂී ලක්ෂණයකි.

තවද, බුලත්සිංහල, අගලවත්ත සහ වලල්ලාවට යන ප්‍රාදේශීය ලේකම් කොට්ඨාස වල අක්කර 1 – 2 අතර ප්‍රමාණයකට හිමිකම් කියන ගොවිකාරකයින් ප්‍රතිශතය 30% ඉක්මවයි. එසේම අක්කර 7-9 අතර බිම් ප්‍රමාණයකට හෝ ඊට වැඩි බිම් ප්‍රමාණ සලකා බලන විට එවැනි බිම් ප්‍රමාණයකට හිමිකම් කියන වැඩිම ගොවිකාරකයින් ප්‍රතිශතය (3%) ලෙසට ඇත්තේ කළුතර, පාලින්දනුවර සහ වලල්ලාවට යන ප්‍රාදේශීය ලේකම් කොට්ඨාසවල පමණි.

කළුතර දිස්ත්‍රික්කයෙහි වැඩිම ස්ත්‍රී ගොවිකාරකයින් (10,457) හා පුරුෂ ගොවිකාරකයින් (35,369) සංඛ්‍යාවකට අයත් බිම් ප්‍රමාණය අක්කර 1 ට අඩු බිම් ප්‍රමාණයකි. එම බිම් ප්‍රමාණය යටතේ ස්ත්‍රී හා පුරුෂ ගොවිකාරකයින්ගේ ප්‍රතිශත පිළිවෙලින් 52.2% හා 45.5% වේ. බිම් ප්‍රමාණ හා ස්ත්‍රී / පුරුෂ භාවය පිළිබඳ අවධානය යොමු කිරීමේදී අක්කර 1-2 අතර ඉහත අගයන් පිළිවෙලින් 26.9% හා 27.6% වන අතර අක්කර 2-3 අතර 10.9% හා 12.8% ද අක්කර 3-4 අතර 4.4% හා 6.1% ද අක්කර 4-5 අතර 2.2% හා 3.0% ද අක්කර 5-7 අතර 1.8% හා 2.7% ද අක්කර 7 හා ඊට වැඩි අතර 1.7% හා 2.5% ද වේ.

රූප සටහන 06 - වගකීම් දරණ බිම් ප්‍රමාණය හා ස්ත්‍රී/පුරුෂ භාවය අනුව ගොවිකාරකයින් - 2014

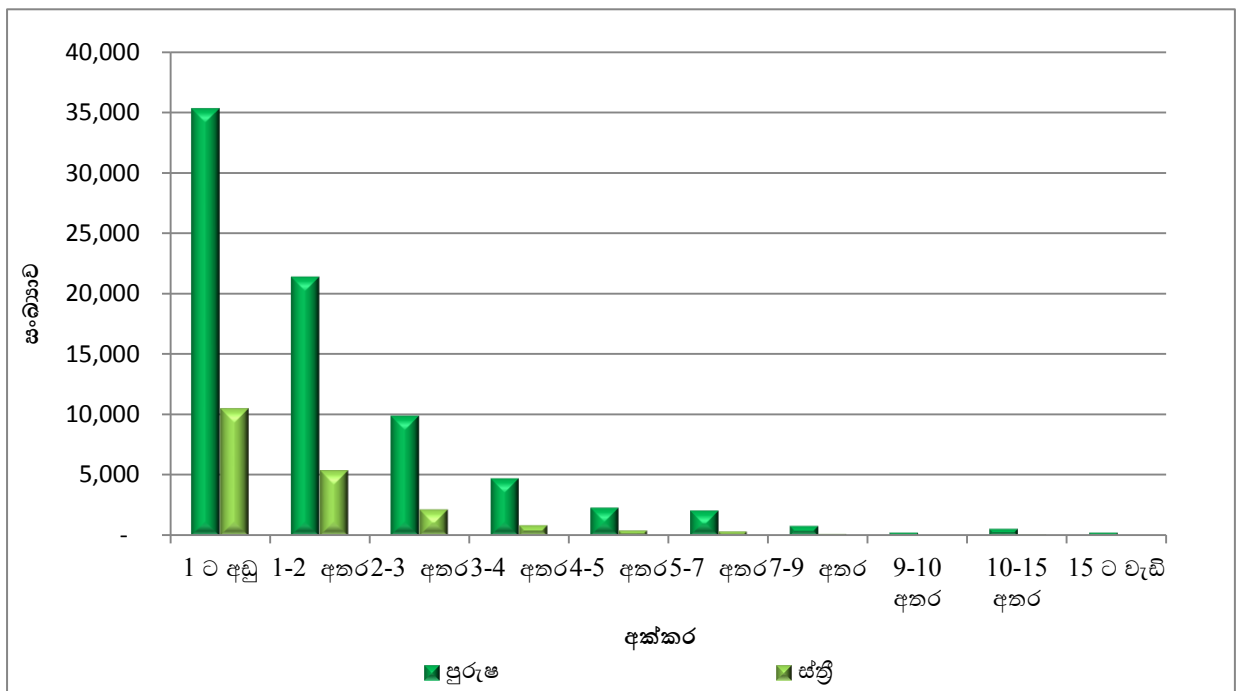

3.6 : ප්‍රාදේශීය ලේකම් කොට්ඨාස මට්ටමින් ගොවිකාරකයින් සංඛ්‍යාව සහ වගකීම් දරන බිම් ප්‍රමාණය (අක්කර) - 2014

මේ යටතේදී ගොවිකාරකයා වගකීම් දරන බිම් ප්‍රමාණයේ විශාලත්වය අනුව ගොවිකාරකයින් සංඛ්‍යාව හා බිම් ප්‍රමාණයේ ව්‍යාප්තිය පිළිබඳ විස්තර කරනු ලබයි.

වගු අංක 3.6 : ප්‍රාදේශීය ලේකම් කොට්ඨාස මට්ටමින් ගොවිකාරකයින් සංඛ්‍යාව සහ වගකීම් දරන බිම් ප්‍රමාණය (අක්කර) - 2014

ප්‍රා.ලේ. කොට්ඨාසය	ගොවිකාරකයන් සංඛ්‍යාව හා බිම් ප්‍රමාණය (අක්කර)											
	අක්කර 1ට අඩු		අක්කර 1-2 අතර		අක්කර 2-3 අතර		අක්කර 3-4 අතර		අක්කර 4-5 අතර		අක්කර 5-7 අතර	
	ගොවිකාරකයන් සංඛ්‍යාව	බිම් ප්‍රමාණය	ගොවිකාරකයන් සංඛ්‍යාව	බිම් ප්‍රමාණය	ගොවිකාරකයන් සංඛ්‍යාව	බිම් ප්‍රමාණය	ගොවිකාරකයන් සංඛ්‍යාව	බිම් ප්‍රමාණය	ගොවිකාරකයන් සංඛ්‍යාව	බිම් ප්‍රමාණය	ගොවිකාරකයන් සංඛ්‍යාව	බිම් ප්‍රමාණය
පානදුර	1,815	808	406	520	131	295	66	216	42	178	47	259
බණ්ඩාරගම	3,212	1,482	919	1,204	317	733	123	414	58	252	56	321
හොරණ	5,478	2,735	2,496	3,285	885	2,058	329	1,081	211	918	186	1,067
ඉංගිරිය	3,522	1,675	1,637	2,077	653	1,503	229	753	123	529	106	610
බුලත්සිංහල	3,600	1,869	3,491	4,605	1,931	4,482	867	2,892	470	2,031	385	2,173
මදුරුවල	1,867	966	1,196	1,578	493	1,142	227	759	97	424	81	469
මිලේලිය	2,691	1,419	1,555	2,069	595	1,395	270	906	150	651	139	805
කළුතර	2,703	1,144	790	1,019	302	699	100	325	62	266	60	349
බේරුවල	3,491	1,628	1,306	1,653	418	957	177	586	70	302	104	589
දොඩන්ගොඩ	2,753	1,329	1,217	1,604	423	989	176	582	117	509	103	583
මතුගම	4,632	2,221	2,562	3,322	803	1,871	325	1,080	144	625	175	1,009
ඝලවත්ත	2,481	1,300	2,130	2,840	954	2,236	432	1,452	224	977	155	878
පාලින්දනුවර	3,451	1,750	3,273	4,238	2,199	5,027	1,181	3,897	538	2,310	452	2,552
වලල්ලාවිට	4,130	2,133	3,844	5,088	2,000	4,667	1,099	3,684	465	2,026	394	2,235
එකතුව	45,826	22,458	26,822	35,101	12,104	28,054	5,601	18,626	2,771	11,997	2,443	13,899

ප්‍රා.ලේ. කොට්ඨාසය	ගොවිකාරකයන් සංඛ්‍යාව හා බිම් ප්‍රමාණය (අක්කර)												
	අක්කර 7-9 අතර		අක්කර 9-10 අතර		අක්කර 10-15 අතර		අක්කර 15-20 අතර		20 ට වැඩි		මුළු ගණන		
	ගොවිකාරකයන් සංඛ්‍යාව	බිම් ප්‍රමාණය	ගොවිකාරකයන් සංඛ්‍යාව	බිම් ප්‍රමාණය	ගොවිකාරකයන් සංඛ්‍යාව	බිම් ප්‍රමාණය	ගොවිකාරකයන් සංඛ්‍යාව	බිම් ප්‍රමාණය	ගොවිකාරකයන් සංඛ්‍යාව	බිම් ප්‍රමාණය	ගොවිකාරකයන් සංඛ්‍යාව	බිම් ප්‍රමාණය	%
පානදුර	20	158	3	28	22	249	10	167	4	101	2,566	2,980	1.9
බණ්ඩාරගම	36	279	3	28	20	235	4	65	6	186	4,754	5,199	3.4
හොරණ	81	631	19	179	81	963	24	394	18	537	9,808	13,848	9.0
ඉංගිරිය	28	215	13	121	34	407	12	197	4	105	6,361	8,191	5.3
බුලත්සිංහල	126	975	28	262	77	896	12	201	21	554	11,008	20,938	13.5
මදුරුවල	35	272	13	123	31	357	9	149	5	124	4,054	6,363	4.1
මිලේලිය	59	456	18	165	40	480	14	240	5	141	5,536	8,727	5.6
කළුතර	51	399	16	147	32	364	18	307	7	202	4,141	5,221	3.4
බේරුවල	39	303	18	168	40	468	15	250	7	180	5,685	7,083	4.6
දොඩන්ගොඩ	39	308	8	74	29	344	6	105	4	113	4,875	6,540	4.2
මතුගම	69	538	27	252	46	538	21	346	7	194	8,811	11,996	7.8
ඝලවත්ත	67	532	15	139	47	554	14	243	5	126	6,524	11,278	7.3
පාලින්දනුවර	170	1,318	51	476	95	1,076	17	293	4	93	11,431	23,028	14.9
වලල්ලාවිට	158	1,230	56	524	83	959	22	373	9	227	12,260	23,147	15.0
එකතුව	978	7,612	288	2,688	677	7,891	198	3,329	106	2,885	97,814	154,539	100.0

කළුතර දිස්ත්‍රික්කයේ කෘෂිකාර්මික කටයුතු සඳහා තමා සතුව බිම් කැබැල්ලක් ඇති ගොවිකාරකයින් සංඛ්‍යාව 97,814 ක් වන අතර මුළු බිම් ප්‍රමාණය අක්කර 154,539 ක් වේ. එම දිස්ත්‍රික්කයේ මුළු බිම් ප්‍රමාණයෙහි ප්‍රතිශත සැලකූ විට අක්කර 1 ට අඩු බිම් ප්‍රමාණය 14.5%, අක්කර 1-2 අතර 22.7% , අක්කර 2-3 අතර 18.2%, අක්කර 3-4 අතර 12.1%, අක්කර 4-5 අතර 7.8% , අක්කර 5-7 අතර 9.0% , අක්කර 7-9 අතර 4.9% , අක්කර 9-10 අතර 1.7%, අක්කර 10-15 අතර 5.1%, අක්කර 15-20 අතර 2.2% හා අක්කර 20 ට වැඩි 1.9% ලෙස වාර්තා වේ.

ප්‍රාදේශීය ලේකම් කොට්ඨාස මට්ටමින් බිම් ප්‍රමාණයෙහි ප්‍රතිශත සැලකූ විට අක්කර 01ට අඩු බිම් ප්‍රමාණය යටතේ වැඩිම බිම් ප්‍රතිශතය (28.5%) පවතිනුයේ බණ්ඩාරගම ප්‍රාදේශීය ලේකම් කොට්ඨාසයෙහි වන අතර අඩුම බිම් ප්‍රතිශතය (7.6%) පවතිනුයේ පාලින්දනුවර ප්‍රාදේශීය ලේකම් කොට්ඨාසයෙහිය. අක්කර 1 - 2 අතර බිම් ප්‍රමාණය යටතේ වැඩිම බිම් ප්‍රතිශතය (27.7%) පවතිනුයේ මතුගම ප්‍රාදේශීය ලේකම් කොට්ඨාසයෙහි වන අතර අඩුම බිම් ප්‍රතිශතය (17.5%) පවතිනුයේ පානදුර ප්‍රාදේශීය ලේකම් කොට්ඨාසයෙහි වේ.

අක්කර 2 - 3 අතර බිම් ප්‍රමාණය යටතේ වැඩිම බිම් ප්‍රතිශතය (21.8%) පාලින්දනුවර ප්‍රාදේශීය ලේකම් කොට්ඨාසය හා අඩුම බිම් ප්‍රතිශතය (9.9%) පානදුර ප්‍රාදේශීය ලේකම් කොට්ඨාසය, අක්කර 3 - 4 අතර බිම් ප්‍රමාණය යටතේ වැඩිම බිම් ප්‍රතිශතය (16.9%) පාලින්දනුවර ප්‍රාදේශීය ලේකම් කොට්ඨාසය හා අඩුම ප්‍රතිශතය (6.2%) කළුතර ප්‍රාදේශීය ලේකම් කොට්ඨාසය, අක්කර 4 - 5 අතර බිම් ප්‍රමාණය වැඩිම ප්‍රතිශතය (10.0%) පාලින්දනුවර ප්‍රාදේශීය ලේකම් කොට්ඨාසයෙන් වන අතර අඩුම ප්‍රතිශතය (4.3%) බේරුවල ප්‍රාදේශීය ලේකම් කොට්ඨාසයෙන් වාර්තාවේ.

ප්‍රාදේශීය ලේකම් කොට්ඨාස මට්ටමින් ප්‍රතිශතය සැලකූ විට අක්කර 5 - 7 අතර බිම් ප්‍රමාණය යටතේ වැඩිම බිම් ප්‍රමාණයක් පාලින්දනුවර ප්‍රාදේශීය ලේකම් කොට්ඨාසයෙන් වාර්තා වන අතර ප්‍රතිශතයක් ලෙස 11.1% කි. අඩුම ප්‍රතිශතය (6.2%) බණ්ඩාරගම ප්‍රාදේශීය ලේකම් කොට්ඨාසයෙන් වාර්තාවේ.

එමෙන්ම අක්කර 7 - 9 අතර බිම් ප්‍රමාණය වැඩිම ප්‍රතිශතය (7.6%) වාර්තා වන්නේ කළුතර ප්‍රාදේශීය ලේකම් කොට්ඨාසයෙන් වන අතර අඩුම ප්‍රතිශතය (2.6%) ඉංගිරිය ප්‍රාදේශීය ලේකම් කොට්ඨාසයෙන්ද අක්කර 9 - 10 අතර බිම් ප්‍රමාණය වැඩිම ප්‍රතිශතය (2.8%) කළුතර ප්‍රාදේශීය ලේකම් කොට්ඨාසයෙන් වන අතර බණ්ඩාරගම ප්‍රාදේශීය ලේකම් කොට්ඨාසයෙන් අක්කර 9 - 10 අතර අවම බිම් ප්‍රමාණයක් (0.5%) වාර්තා වේ.

අක්කර 10 - 15 අතර බිම් ප්‍රමාණය සැලකිල්ලට ගතහොත් වැඩිම ප්‍රතිශතය (8.3%) වාර්තා වන්නේ පානදුර ප්‍රාදේශීය ලේකම් කොට්ඨාසයෙනි. අඩුම ප්‍රතිශතය (4.1%) වලල්ලාවිට ප්‍රාදේශීය ලේකම් කොට්ඨාසයෙන් වාර්තා වන අතර අක්කර 15 - 20 අතර බිම් ප්‍රමාණයෙහි වැඩිම ප්‍රතිශතය (5.9%) කළුතර ප්‍රාදේශීය ලේකම් කොට්ඨාසයෙන් ද අක්කර 20 හා ඊට වැඩි බිම් ප්‍රමාණයේ වැඩිම ප්‍රතිශතය වන 3.9% වාර්තා වන්නේ කළුතර හා හොරණ ප්‍රාදේශීය ලේකම් කොට්ඨාසයන් වලිනි.

3.7. ප්‍රාදේශීය ලේකම් කොට්ඨාස මට්ටමින් කාරක තත්ත්වය අනුව ගොවිකාරකයින් සංඛ්‍යාව හා ගොවි කාර්‍යයට වල බිම් ප්‍රමාණය (අක්කර) - 2014

මේ යටතේදී කළුතර දිස්ත්‍රික්කයේ ගොවිකාරකයාගේ කාරක තත්ත්වය අනුව ගොවිකාරකයින් සංඛ්‍යාව හා ගොවි කාර්‍යයට වල බිම් ප්‍රමාණයේ ව්‍යාප්තිය පිළිබඳ විස්තර කරනු ලබයි.

අංක 3.7 : ප්‍රාදේශීය ලේකම් කොට්ඨාස මට්ටමින් කාරක තත්ත්වය අනුව ගොවිකාරකයින් සංඛ්‍යාව හා ගොවි කාර්‍යයට වල බිම් ප්‍රමාණය - 2014

ප්‍රා.ලේ.කොට්ඨාසය	තමාගේම		ආයතනයක් වෙනුවෙන්		පුද්ගලික අය වෙනුවෙන්		වෙනත් අය සමඟ හවුලේ		මුළු ගණන	
	සංඛ්‍යාව	බිම් ප්‍රමාණය (අක්කර)	සංඛ්‍යාව	බිම් ප්‍රමාණය (අක්කර)	සංඛ්‍යාව	බිම් ප්‍රමාණය (අක්කර)	සංඛ්‍යාව	බිම් ප්‍රමාණය (අක්කර)	සංඛ්‍යාව	බිම් ප්‍රමාණය (අක්කර)
පානදුර	2,313	2,638	50	67	119	218	20	58	2,502	2,980
බණ්ඩාරගම	4,603	5,011	29	44	24	79	48	64	4,704	5,199
හොරණ	9,456	13,162	78	242	93	353	76	91	9,703	13,848
ඉංගිරිය	6,272	7,921	25	109	39	118	21	43	6,357	8,191
මුලත්සිංහල	10,840	20,681	86	114	61	131	6	12	10,993	20,938
මදුරාවල	3,896	6,053	54	119	30	75	49	116	4,029	6,363
මිල්ලනිය	5,305	8,256	54	120	91	249	61	103	5,511	8,727
කළුතර	3,907	4,734	24	64	80	313	44	110	4,055	5,221
බෙරුවල	5,338	6,446	93	199	128	318	96	120	5,655	7,083
දොඩන්ගොඩ	4,742	6,208	20	80	64	190	29	62	4,855	6,540
මතුම	8,633	11,564	34	61	73	240	67	131	8,807	11,996
අගලවත්ත	6,434	11,064	18	54	30	116	28	42	6,510	11,278
පාලින්දනුවර	10,864	22,289	157	378	116	250	64	112	11,201	23,028
වලල්ලාවිට	11,940	22,668	103	285	62	131	27	63	12,132	23,147
එකතුව	94,543	148,694	825	1,936	1,010	2,781	636	1,128	97,014	154,539

සටහන : දිස්ත්‍රික්කය තුළ වාර්තාවී ඇති උප ගොවිකාරකයින් සංඛ්‍යාව මීට ඇතුළත් වී නොමැත.

කළුතර දිස්ත්‍රික්කයේ වගකීම දරන කාරක තත්ත්වය අනුව 97,014 ක ගොවිකාරකයින් සංඛ්‍යාවක් වාර්තා වන අතර ගොවි කාර්‍යයට වල ඇති මුළු බිම් ප්‍රමාණය අක්කර 154,539 කි. මෙම දිස්ත්‍රික්කයේ තමාගේම වැඩ කරන මුළු ගොවිකාරකයින් සංඛ්‍යාව 94,543 ක් වන අතර එම කාරක තත්ත්වය යටතේ ඇති ගොවි කාර්‍යයට වල මුළු බිම් ප්‍රමාණය අක්කර 148,694 ක් වේ. එම දිස්ත්‍රික්කයේ ආයතන වෙනුවෙන් වැඩ කරන ගොවිකාරකයින් සංඛ්‍යාව 825 ක් ලෙස වාර්තා වන අතර එම කාරක තත්ත්වය යටතේ ඇති ගොවි කාර්‍යයට වල මුළු බිම් ප්‍රමාණය අක්කර 1,936 කි. පුද්ගලික අය වෙනුවෙන් වැඩ කරන ගොවිකාරකයින් සංඛ්‍යාව 1,010 ක් හා එම කාරක තත්ත්වය යටතේ ඇති ගොවි කාර්‍යයට වල මුළු බිම් ප්‍රමාණය අක්කර 2,781 ක් ලෙස වාර්තා වේ. හවුලේ වැඩ කරන ගොවිකාරකයින් සංඛ්‍යාව 636 ක් හා එම කාරක තත්ත්වය යටතේ ඇති ගොවි කාර්‍යයට වල මුළු බිම් ප්‍රමාණය අක්කර 1,128 ලෙස වාර්තා වේ.

දිස්ත්‍රික්කය තුළ තමාගේම වැඩ කරන වැඩිම ගොවිකාරකයින් සංඛ්‍යාව (11,940) හා එම කාරක තත්ත්වය යටතේ ඇති ගොවි කාර්‍යයට වල බිම් ප්‍රමාණයෙහි වැඩිම අගය අක්කර 22,668 වාර්තා වන්නේ වලල්ලාවිට ප්‍රාදේශීය ලේකම් කොට්ඨාසයෙනි. එය තමාගේම වැඩ කරන කාරක තත්ත්වය

යටතේ ඇති මුළු බිම් ප්‍රමාණයේ ප්‍රතිශතයක් ලෙස 15.2% ක් වේ. දිස්ත්‍රික්කය තුළ තමාගේම වැඩ කරන අඩුම ගොවිකාරකයින් සංඛ්‍යාවක් (2,313) ක් හා අඩුම බිම් ප්‍රමාණයක් (අක්කර 2,638) ක් වාර්තා වන්නේ පානදුර ප්‍රාදේශීය ලේකම් කොට්ඨාසයෙනි. එය තමාගේම වැඩ කරන කාරක තත්ත්වය යටතේ ඇති මුළු බිම් ප්‍රමාණයේ ප්‍රතිශතයක් ලෙස 1.8% කි.

දිස්ත්‍රික්කය තුළ ආයතන වෙනුවෙන් වැඩ කරන වැඩිම ගොවිකාරකයින් සංඛ්‍යාව (157) පාලින්දනුවර ප්‍රාදේශීය ලේකම් කොට්ඨාසයෙන් වාර්තා වන අතර වැඩිම බිම් ප්‍රමාණය (අක්කර 378) වාර්තා වන්නේද එම ප්‍රාදේශීය ලේකම් කොට්ඨාසයෙනි. එය ආයතන වෙනුවෙන් වැඩ කරන මුළු බිම් ප්‍රමාණයේ ප්‍රතිශතයක් ලෙස 19.5% ක් වේ. දිස්ත්‍රික්කය තුළ ආයතන වෙනුවෙන් වැඩ කරන අඩුම ගොවිකාරකයින් සංඛ්‍යාව (18) වාර්තා වන්නේ අගලවත්ත ප්‍රාදේශීය ලේකම් කොට්ඨාසයෙන් වන අතර අඩුම බිම් ප්‍රමාණය (අක්කර 44) වාර්තා වන්නේ බණ්ඩාරගම ප්‍රාදේශීය ලේකම් කොට්ඨාසයෙනි. එය මුළු බිම් ප්‍රමාණයේ ප්‍රතිශතයක් ලෙස 2.3% ක් වේ.

දිස්ත්‍රික්කය තුළ පුද්ගලික අය වෙනුවෙන් වැඩ කරන වැඩිම ගොවිකාරකයින් සංඛ්‍යාව (128) වාර්තා වන්නේ බේරුවල ප්‍රාදේශීය ලේකම් කොට්ඨාසයෙන් වන අතර වැඩිම බිම් ප්‍රමාණය (අක්කර 353) වාර්තා වන්නේ හොරණ ප්‍රාදේශීය ලේකම් කොට්ඨාසයෙනි. එය පුද්ගලික අය වෙනුවෙන් වැඩ කරන මුළු බිම් ප්‍රමාණයේ ප්‍රතිශතයක් ලෙස 12.7% ක් වේ. දිස්ත්‍රික්කය තුළ පුද්ගලික අය වෙනුවෙන් වැඩ කරන අඩුම ගොවිකාරකයින් සංඛ්‍යාව (24) බණ්ඩාරගම ප්‍රාදේශීය ලේකම් කොට්ඨාසයෙන් වාර්තාවන අතර අඩුම බිම් ප්‍රමාණය (අක්කර 75) වාර්තා වන්නේ මදුරාවල ප්‍රාදේශීය ලේකම් කොට්ඨාසයෙනි. එය පුද්ගලික අය වෙනුවෙන් වැඩ කරන මුළු බිම් ප්‍රමාණයේ ප්‍රතිශතයක් ලෙස 2.7% ක් වේ.

දිස්ත්‍රික්කය තුළ වෙනත් අය සමඟ හවුලේ වැඩ කරන වැඩිම ගොවිකාරකයින් සංඛ්‍යාවක් (96) බේරුවල ප්‍රාදේශීය ලේකම් කොට්ඨාසයෙන් වාර්තා වී ඇති අතර වැඩිම බිම් ප්‍රමාණයක් (අක්කර 131) වාර්තා වන්නේ මතුගම ප්‍රාදේශීය ලේකම් කොට්ඨාසයෙනි. එය වෙනත් අය සමඟ හවුලේ වැඩ කරන මුළු බිම් ප්‍රමාණයේ ප්‍රතිශතයක් ලෙස 11.6% ක් වේ.

සමස්තයක් ලෙස ගත් විට කළුතර දිස්ත්‍රික්කයේ ගොවි කාණ්ඩයට අදාළ ගොවි කාරකයාගේ කාරක තත්ත්වය අනුව වැඩිම ගොවිකාරකයින් සංඛ්‍යාවක් හා වැඩිම බිම් ප්‍රමාණයක් වාර්තා වන්නේ තමාගේම වැඩ කරන අංශයෙනි. මෙම දිස්ත්‍රික්කයේ ගොවි කාණ්ඩයට අදාළ ගොවි කාරකයාගේ කාරක තත්ත්වය අනුව අඩුම ගොවිකාරකයින් සංඛ්‍යාවක් හා අඩුම බිම් ප්‍රමාණයක් වාර්තා වන්නේ වෙනත් අය සමඟ හවුලේ වැඩ කරන අංශයෙනි.

රූප සටහන 07 - කාරක තත්ත්වය අනුව ගොවිකාරකයින් - 2014

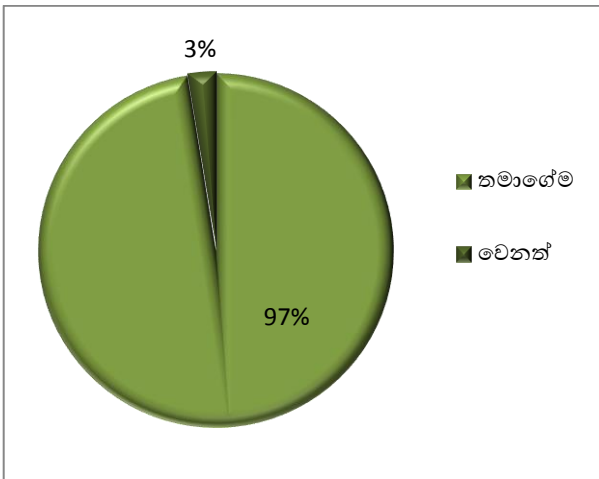

* මෙම රූප සටහනෙහි වෙනත් යටතේ ආයතනයක් වෙනුවෙන්, පුද්ගලික අය වෙනුවෙන්, වෙනත් අය සමඟ හවුලේ යන තුනෙහිම එකතුව දැක්වේ.

3.8 : ගොවි කාර්‍යයේ විශාලත්වය සහ කාරක තත්ත්වය අනුව ගොවිකාරකයින් සංඛ්‍යාව හා ගොවි කාර්‍යය වල බිම් ප්‍රමාණය (අක්කර) - 2014

කළුතර දිස්ත්‍රික්කය තුළ වාර්තා වී ඇති ගොවිකාරකයින් සංඛ්‍යාව හා ගොවි කාර්‍යය වල බිම් ප්‍රමාණය ගොවිකාරකයාගේ කාරක තත්ත්වය හා ගොවි කාර්‍යයේ විශාලත්වය අනුව විස්තර කරනු ලබයි. මෙහිදී කාරක තත්ත්වය තමාගේම, ආයතනයක් වෙනුවෙන්, පුද්ගලික අය වෙනුවෙන් හා වෙනත් අය සමඟ හවුලේ වැඩ කරන වශයෙන් කොටස් හතරකට බෙදා ඇත.

වගු අංක 3.8 : ගොවි කාර්‍යයේ විශාලත්වය සහ කාරක තත්ත්වය අනුව ගොවිකාරකයින් සංඛ්‍යාව හා ගොවි කාර්‍යය වල බිම් ප්‍රමාණය (අක්කර) - 2014

බිම් කැබැල්ලේ විශාලත්වය	තමාගේම		ආයතනයක් වෙනුවෙන්		පුද්ගලික අය වෙනුවෙන්		වෙනත් අය සමඟ හවුලේ		මුළු ගණන	
	සංඛ්‍යාව	බිම් ප්‍රමාණය (අක්කර)	සංඛ්‍යාව	බිම් ප්‍රමාණය (අක්කර)	සංඛ්‍යාව	බිම් ප්‍රමාණය (අක්කර)	සංඛ්‍යාව	බිම් ප්‍රමාණය (අක්කර)	සංඛ්‍යාව	බිම් ප්‍රමාණය (අක්කර)
අක්කර 1/4 ට අඩු	3,151	448	39	4	13	2	8	1	3,211	455
අක්කර 1/4-1/2	16,265	5,463	102	33	119	40	106	36	16,592	5,573
අක්කර 1/2-1	24,906	15,891	191	118	179	115	167	106	25,443	16,229
අක්කර 1-2	25,898	33,956	227	290	274	346	186	242	26,585	34,834
අක්කර 2-3	11,737	27,251	111	246	119	268	74	168	12,041	27,933
අක්කර 3-4	5,475	18,226	36	118	84	271	21	71	5,616	18,685
අක්කර 4-5	2,689	11,647	17	73	55	233	23	102	2,784	12,055
අක්කර 5-7	1,455	7,746	24	124	52	269	16	82	1,547	8,222
අක්කර 7-10	2,082	15,407	32	230	67	488	23	165	2,204	16,289
අක්කර 10-20	786	9,964	42	573	42	593	12	154	882	11,284
අක්කර 20	99	2,696	4	126	6	157	0	0	109	2,979
එකතුව	94,543	148,694	825	1,936	1,010	2,781	636	1,128	97,014	154,539

සටහන : දිස්ත්‍රික්කය තුළ වාර්තාවී ඇති උප ගොවිකාරකයින් සංඛ්‍යාව මීට ඇතුළත් වී නොමැත.

කළුතර දිස්ත්‍රික්කය තුළ තමාගේම කාරක තත්ත්වය යටතේ වැඩිම ගොවිකාරකයින් සංඛ්‍යාව (25,898) හා වැඩිම බිම් ප්‍රමාණය (අක්කර 33,956) වාර්තා වී ඇත්තේ ගොවි කාර්‍යයේ විශාලත්වය අක්කර 1-2 යටතේය.

ආයතනයක් වෙනුවෙන් කාරක තත්ත්වය දරන වැඩිම ගොවිකාරකයින් සංඛ්‍යාව (227) වාර්තා වන්නේ ගොවි කාර්‍යයේ විශාලත්වය අක්කර 1-2 හා වැඩිම බිම් ප්‍රමාණය (අක්කර 573) වාර්තා වන්නේ ගොවි කාර්‍යයේ විශාලත්වය අක්කර 10-20 යටතේය.

පුද්ගලික අය වෙනුවෙන් කාරක තත්ත්වය දරන වැඩිම ගොවිකාරකයින් සංඛ්‍යාව (274) වාර්තා වන්නේ ගොවි කාර්‍යයේ විශාලත්වය අක්කර 1-2 යටතේ වන අතර වැඩිම බිම් ප්‍රමාණය (අක්කර 593) ගොවි කාර්‍යයේ විශාලත්වය අක්කර 10-20 යටතේ වාර්තාවී ඇත.

වෙනත් අය සමඟ හවුලේ කාරක තත්ත්වය දරන වැඩිම ගොවිකාරකයින් සංඛ්‍යාව (186) හා වැඩිම බිම් ප්‍රමාණය (අක්කර 242) වාර්තා වන්නේ ගොවි කාර්‍යයේ විශාලත්වය අක්කර 1-2 යටතේය.

3.9 : ප්‍රාදේශීය ලේකම් කොට්ඨාස මට්ටමින් ස්ත්‍රී/පුරුෂ භාවය අනුව කෘෂිකාර්මික කටයුතුවල නිරත ගොවිකාරකයින් සංඛ්‍යාව - 2014

මේ යටතේ කළුතර දිස්ත්‍රික්කයේ පර්චස් 40 ට වැඩි හෝ කෘෂි නිෂ්පාදනයෙන් වැඩි කොටසක් අලෙවිය සඳහා යොදා ගන්නා ගොවිකාරකයින් ඔවුන් නිරත කෘෂිකාර්මික කටයුත්ත හා ඔවුන්ගේ ස්ත්‍රී / පුරුෂ භාවය අනුව ප්‍රාදේශීය ලේකම් කොට්ඨාස පදනම් කර ගනිමින් විස්තර කරනු ලබයි.

වගු අංක 3.9 : ප්‍රාදේශීය ලේකම් කොට්ඨාස මට්ටමින් ස්ත්‍රී/පුරුෂ භාවය අනුව කෘෂිකාර්මික කටයුතුවල නිරත ගොවිකාරකයින් සංඛ්‍යාව - 2014

ප්‍රා.ලේ. කොට්ඨාසය	කෘෂිකාර්මික කටයුතුවල නිරත වූ ගොවිකාරකයන් සංඛ්‍යාව																	
	වී වගාව			තේ වගාව			රබර් වගාව			පොල් වගාව			වෙනත් ස්ථිර බෝග වගාව			වෙනත් කාලීන බෝග වගාව		
	ගොවිකාරකයන් සංඛ්‍යාව	පුරුෂ	ස්ත්‍රී	ගොවිකාරකයන් සංඛ්‍යාව	පුරුෂ	ස්ත්‍රී	ගොවිකාරකයන් සංඛ්‍යාව	පුරුෂ	ස්ත්‍රී	ගොවිකාරකයන් සංඛ්‍යාව	පුරුෂ	ස්ත්‍රී	ගොවිකාරකයන් සංඛ්‍යාව	පුරුෂ	ස්ත්‍රී	ගොවිකාරකයන් සංඛ්‍යාව	පුරුෂ	ස්ත්‍රී
පානදුර	132	102	30	36	30	6	53	40	13	2,301	1,750	551	2,105	1,590	515	361	268	93
බණ්ඩාරගම	646	563	83	93	80	13	346	279	67	4,291	3,469	822	3,839	3,106	733	1,624	1,350	274
හොරණ	3,906	3,418	488	1,348	1,100	248	2,084	1,695	389	8,958	7,406	1,552	8,558	7,096	1,462	3,546	2,946	600
ඉංගිරිය	1,308	1,112	196	3,915	2,882	1,033	1,789	1,356	433	5,450	4,184	1,266	4,501	3,415	1,086	844	694	150
බුලත්සිංහල	3,702	3,043	659	7,262	5,732	1,530	4,959	3,939	1,020	9,891	7,763	2,128	9,800	7,712	2,088	6,248	4,901	1,347
මදුරුවල	1,670	1,446	224	1,681	1,352	329	1,106	913	193	3,181	2,578	603	2,540	2,045	495	1,202	1,009	193
මිල්ලතිය	1,947	1,714	233	716	597	119	1,467	1,201	266	4,921	4,082	839	4,510	3,739	771	1,651	1,400	251
කළුතර	442	359	83	96	74	22	195	146	49	3,299	2,590	709	2,835	2,218	617	793	627	166
බේරුවල	1,274	1,102	172	184	154	30	765	631	134	4,226	3,337	889	4,187	3,303	884	846	667	179
දොඩන්ගොඩ	1,628	1,389	239	1,249	1,024	225	877	734	143	4,310	3,485	825	4,316	3,499	817	1,118	900	218
මතුගම	2,792	2,302	490	4,752	3,772	980	1,508	1,225	283	6,815	5,388	1,427	6,429	5,090	1,339	2,203	1,790	413
අඟලවත්ත	2,542	2,113	429	4,447	3,506	941	1,912	1,524	388	5,674	4,474	1,200	5,327	4,194	1,133	1,974	1,597	377
පාලින්දනුවර	2,242	1,875	367	9,726	7,684	2,042	3,626	2,883	743	9,150	7,277	1,873	8,836	7,035	1,801	4,926	3,922	1,004
වලල්ලාවිට	3,767	3,140	627	10,547	8,385	2,162	2,782	2,270	512	10,234	8,099	2,135	9,257	7,384	1,873	3,217	2,539	678
එකතුව	27,998	23,678	4,320	46,052	36,372	9,680	23,469	18,836	4,633	82,701	65,882	16,819	77,040	61,426	15,614	30,553	24,610	5,943

ප්‍රා.ලේ. කොට්ඨාසය	කෘෂිකාර්මික කටයුතුවල නිරත වූ ගොවිකාරකයන් සංඛ්‍යාව																	
	ගව පාලනය			එළු පාලනය			උරුරු පාලනය			කුකුළු පාලනය			වෙනත් සත්ව පාලනය			ජලජීවී වගාව		
	ගොවිකාරකයන් සංඛ්‍යාව	පුරුෂ	ස්ත්‍රී	ගොවිකාරකයන් සංඛ්‍යාව	පුරුෂ	ස්ත්‍රී	ගොවිකාරකයන් සංඛ්‍යාව	පුරුෂ	ස්ත්‍රී	ගොවිකාරකයන් සංඛ්‍යාව	පුරුෂ	ස්ත්‍රී	ගොවිකාරකයන් සංඛ්‍යාව	පුරුෂ	ස්ත්‍රී	ගොවිකාරකයන් සංඛ්‍යාව	පුරුෂ	ස්ත්‍රී
පානදුර	69	62	7	21	16	5	1	1	-	74	52	22	8	6	2	14	11	3
බණ්ඩාරගම	233	217	16	43	39	4	2	1	1	225	195	30	11	10	1	30	27	3
හොරණ	630	582	48	69	62	7	5	5	-	483	411	72	16	13	3	22	19	3
ඉංගිරිය	246	221	25	99	90	9	1	1	-	373	308	65	12	9	3	82	68	14
බුලත්සිංහල	271	243	28	45	41	4	2	2	-	319	273	46	14	12	2	10	10	-
මදුරුවල	171	157	14	16	15	1	2	2	-	144	118	26	3	1	2	7	7	-
මිල්ලතිය	270	251	19	26	20	6	3	3	-	189	166	23	3	2	1	11	11	-
කළුතර	152	139	13	19	15	4	5	2	3	162	131	31	3	2	1	19	16	3
බේරුවල	184	169	15	63	49	14	52	47	5	387	321	66	7	5	2	14	13	1
දොඩන්ගොඩ	185	170	15	68	64	4	2	1	1	245	209	36	3	2	1	4	3	1
මතුගම	255	231	24	66	52	14	2	2	-	362	292	70	7	7	-	8	7	1
අඟලවත්ත	131	122	9	13	13	-	2	2	-	211	187	24	8	5	3	3	3	-
පාලින්දනුවර	156	144	12	92	84	8	8	8	-	295	251	44	7	6	1	12	11	1
වලල්ලාවිට	199	186	13	20	17	3	3	3	-	311	271	40	9	5	4	23	23	-
එකතුව	3,152	2,894	258	660	577	83	90	80	10	3,780	3,185	595	111	85	26	259	229	30

ඒ අනුව කළුතර දිස්ත්‍රික්කය තුළ වී වගාවේ නිරත වූ බවට වාර්තාවී ඇති මුළු ගොවිකාරකයින් සංඛ්‍යාව 27,998 ක් වන අතර එහි වී වගාවේ නිරත වූ පුරුෂයින් සංඛ්‍යාව 23,678 ක් ද ස්ත්‍රීන් සංඛ්‍යාව 4,320 ක් ද වේ.

දිස්ත්‍රික්කය තුළ ගොවිකාරකයින් පදිංචි ප්‍රාදේශීය ලේකම් කොට්ඨාස සැලකිල්ලට ගතහොත් වී වගාවේ නිරතවී ඇති වැඩිම ගොවිකාරකයින් සංඛ්‍යාව (3,906) හොරණ ප්‍රාදේශීය ලේකම් කොට්ඨාසයෙන් වාර්තා වන අතර එය ප්‍රතිශතයක් ලෙස 14.0% කි. එහි වී වගාවේ නිරත පුරුෂ ගොවිකාරකයින් සංඛ්‍යාව 3,418 ක් වන අතර ස්ත්‍රී ගොවිකාරකයින් සංඛ්‍යාව 488ක් වේ. දෙවනුවට වැඩිම ගොවිකාරකයින් සංඛ්‍යාව(3,767) වී වගාවේ නිරත වූ බවට වාර්තාවී ඇත්තේ වලල්ලාවිට ප්‍රාදේශීය ලේකම් කොට්ඨාසයෙන් වන අතර එය 13.5%ක ප්‍රතිශතයකි. එහි පුරුෂ ගොවිකාරකයින් 3,140 ක් ද ස්ත්‍රී ගොවිකාරකයින් 627 ක් ද වාර්තාවී ඇත. එමෙන්ම අඩුම ගොවිකාරකයින් සංඛ්‍යාවක් වාර්තාවී ඇති ප්‍රාදේශීය ලේකම් කොට්ඨාසය පානදුර (132) වේ. එය ප්‍රතිශතයක් වශයෙන් 0.5% ක අගයකි. මෙහි වී වගාවේ නිරත වූ පුරුෂ ගොවිකාරකයින් 102 ක් සිටින අතර ස්ත්‍රී ගොවිකාරකයින් සංඛ්‍යාව 30 කි.

මෙම දිස්ත්‍රික්කය තුළ තේ වගාවේ නිරත වූ බවට වාර්තාවී ඇති ගොවිකාරකයින් සංඛ්‍යාව 46,052ක් වන අතර තේ වගාවේ නිරත වූ පුරුෂයින් සංඛ්‍යාව 36,372ක් ද ස්ත්‍රීන් සංඛ්‍යාව 9,680ක් ද වේ. තේ වගාවේ නිරත ගොවිකාරකයින්ගෙන් වැඩිම ප්‍රමාණයක් (10,547) සිටිනුයේ වලල්ලාවිට ප්‍රාදේශීය ලේකම් කොට්ඨාසයේ වන අතර ප්‍රතිශතයක් ලෙස 22.9% කි. එහි තේ වගාවේ නිරත පුරුෂ ගොවිකාරකයින් ගණන 8,385 ක් ද ස්ත්‍රී ගොවිකාරකයින් ගණන 2,162 ක්ද වේ. තේ වගාවේ නිරත අඩුම ගොවිකාරකයින් ගණන (36) පානදුර ප්‍රාදේශීය ලේකම් කොට්ඨාසයෙන් වාර්තා වේ.

රබර් වගාවේ නිරත වූ බවට වාර්තාවී ඇති ගොවිකාරකයින් සංඛ්‍යාව 23,469 ක් වන අතර රබර් වගාවේ නිරත පුරුෂ ගොවිකාරකයින් සංඛ්‍යාව 18,836 ක්ද ස්ත්‍රී ගොවිකාරකයින් ගණන 4,633 ක් ද වේ. රබර් වගාව සිදු කරනු ලබන ගොවිකාරකයින් වැඩිපුරම (4,959) සිටින ප්‍රාදේශීය ලේකම් කොට්ඨාසය බුලත්සිංහල වේ. රබර් වගාවේ නිරත අඩුම ගොවිකාරකයින් සංඛ්‍යාව (53) පානදුර ප්‍රාදේශීය ලේකම් කොට්ඨාසයෙන් වාර්තා වේ.

දිස්ත්‍රික්කය තුළ පොල් වගාවේ නිරත වූ බවට වාර්තාවී ඇති මුළු ගොවිකාරකයින් සංඛ්‍යාව 82,701 ක් වන අතර එහි පොල් වගාවේ නිරත වූ පුරුෂයින් සංඛ්‍යාව 65,882 ක් ද ස්ත්‍රීන් සංඛ්‍යාව 16,819ක් ද වේ.

ප්‍රාදේශීය ලේකම් කොට්ඨාස මට්ටමින් සැලකිල්ලට ගතහොත් වැඩිම ගොවිකාරකයින් සංඛ්‍යාවක් (10,234) පොල් වගාවේ නිරතවී ඇත්තේ වලල්ලාවිට ප්‍රාදේශීය ලේකම් කොට්ඨාසයෙන් වන අතර එය ප්‍රතිශතයක් ලෙස 12.4% කි. දෙවනුවට වැඩිම ගොවිකාරකයින් සංඛ්‍යාවක් (9,891) පොල් වගාවේ නිරත වූ බවට වාර්තාවී ඇත්තේ පාලින්දනුවර ප්‍රාදේශීය ලේකම් කොට්ඨාසයෙන් වන අතර එය 12.0% ක ප්‍රතිශතයකි. අඩුම ගොවිකාරකයින් සංඛ්‍යාවක් වාර්තාවී ඇති ප්‍රාදේශීය ලේකම් කොට්ඨාසය පානදුර (2,301) වේ. එය ප්‍රතිශතයක් වශයෙන් 2.8% ක අගයකි.

දිස්ත්‍රික්කය තුළ වෙනත් ස්ථීර බෝග වගාවේ නිරත වූ බවට වාර්තාවී ඇති මුළු ගොවිකාරකයින් සංඛ්‍යාව 77,040 ක් වන අතර පුරුෂයින් සංඛ්‍යාව 61,426 ක් ද ස්ත්‍රීන් සංඛ්‍යාව 15,614 ක් ද වේ.

දිස්ත්‍රික්කය තුළ ගොවිකාරකයින් පදිංචි ප්‍රාදේශීය ලේකම් කොට්ඨාස සැලකිල්ලට ගතහොත් වෙනත් ස්ථීර බෝග වගාවේ නිරතවී ඇති වැඩිම ගොවිකාරකයින් සංඛ්‍යාව (9,800) බුලත්සිංහල ප්‍රාදේශීය ලේකම් කොට්ඨාසයෙන් වාර්තා වන අතර එය ප්‍රතිශතයක් ලෙස 12.7% කි. දෙවනුවට වැඩිම ගොවිකාරකයින් සංඛ්‍යාව (9,257) වෙනත් ස්ථීර බෝග වගාවේ නිරත වූ බවට වාර්තාවී ඇත්තේ වලල්ලාවිට ප්‍රාදේශීය ලේකම් කොට්ඨාසයෙන් වන අතර එය 12.0% ක ප්‍රතිශතයකි. අඩුම

ගොවිකාරකයින් සංඛ්‍යාවක් (2,105) වාර්තාවී ඇති ප්‍රාදේශීය ලේකම් කොට්ඨාසය පානදුරවේ. එය ප්‍රතිශතයක් වශයෙන් 2.7% ක අගයකි.

දිස්ත්‍රික්කය තුළ වෙනත් කාලීන බෝග වගාවේ නිරත වූ බවට වාර්තාවී ඇති මුළු ගොවිකාරකයින් සංඛ්‍යාව 30,553 ක් වන අතර එම වගාවේ නිරත වූ පුරුෂයින් සංඛ්‍යාව 24,610 ක් ද ස්ත්‍රීන් සංඛ්‍යාව 5,943 ක් ද වේ.

දිස්ත්‍රික්කය තුළ ගොවිකාරකයින් පදිංචි ප්‍රාදේශීය ලේකම් කොට්ඨාස සැලකිල්ලට ගතහොත් වෙනත් කාලීන බෝග වගාවේ නිරතවී ඇති වැඩිම ගොවිකාරකයින් සංඛ්‍යාව (6,248) බුලත්සිංහල ප්‍රාදේශීය ලේකම් කොට්ඨාසයෙන් වාර්තා වන අතර එය ප්‍රතිශතයක් ලෙස 20.4% කි. දෙවනුවට වැඩිම ගොවිකාරකයින් සංඛ්‍යාව (4,926) වාර්තාවී ඇත්තේ පාලින්දනුවර ප්‍රාදේශීය ලේකම් කොට්ඨාසයෙන් වන අතර එය 16.1%ක ප්‍රතිශතයකි. අඩුම ගොවිකාරකයින් සංඛ්‍යාව (361) වාර්තාවී ඇති ප්‍රාදේශීය ලේකම් කොට්ඨාසය පානදුර වේ. එය ප්‍රතිශතයක් වශයෙන් 1.2% ක අගයකි.

දිස්ත්‍රික්කය තුළ ගව පාලනයේ නිරත වූ බවට වාර්තාවී ඇති මුළු ගොවිකාරකයින් සංඛ්‍යාව 3,152 ක් වන අතර එහි ගව පාලනයේ නිරත වූ පුරුෂයින් සංඛ්‍යාව 2,894 ක් ද ස්ත්‍රීන් සංඛ්‍යාව 258 ක් ද වේ.

දිස්ත්‍රික්කය තුළ ගොවිකාරකයින් පදිංචි ප්‍රාදේශීය ලේකම් කොට්ඨාස සැලකිල්ලට ගතහොත් ගව පාලනයේ නිරතවී ඇති වැඩිම ගොවිකාරකයින් සංඛ්‍යාව (630) හොරණ ප්‍රාදේශීය ලේකම් කොට්ඨාසයෙන් වාර්තා වන අතර එය ප්‍රතිශතයක් ලෙස 20.0% කි. දෙවනුවට වැඩිම ගොවිකාරකයින් සංඛ්‍යාව වාර්තාවී ඇත්තේ බුලත්සිංහල (271) හා මිල්ලනිය (270) ප්‍රාදේශීය ලේකම් කොට්ඨාසයන්හි වන අතර එහි ප්‍රතිශතය 8.6% කි. අඩුම ගොවිකාරකයින් සංඛ්‍යාව (69) වාර්තාවී ඇති ප්‍රාදේශීය ලේකම් කොට්ඨාසය පානදුර වේ. එය ප්‍රතිශතයක් වශයෙන් 2.2% ක අගයකි.

දිස්ත්‍රික්කය තුළ එළු පාලනයේ නිරත වූ බවට වාර්තාවී ඇති මුළු ගොවිකාරකයින් සංඛ්‍යාව 660 ක් වන අතර එහි එළු පාලනයේ නිරත වූ පුරුෂයින් සංඛ්‍යාව 577ක් ද ස්ත්‍රීන් සංඛ්‍යාව 83ක් ද වේ.

දිස්ත්‍රික්කය තුළ ගොවිකාරකයින් පදිංචි ප්‍රාදේශීය ලේකම් කොට්ඨාස සැලකිල්ලට ගතහොත් එළු පාලනයේ නිරතවී ඇති වැඩිම ගොවිකාරකයින් සංඛ්‍යාව (99) ඉංගිරිය ප්‍රාදේශීය ලේකම් කොට්ඨාසයෙන් වාර්තා වන අතර එය ප්‍රතිශතයක් ලෙස 15.0% කි. දෙවනුවට වැඩිම ගොවිකාරකයින් සංඛ්‍යාව (92) එළු පාලනයේ නිරත වූ බවට වාර්තාවී ඇත්තේ පාලින්දනුවර ප්‍රාදේශීය ලේකම් කොට්ඨාසයෙන් වන අතර එය 13.9% ක ප්‍රතිශතයකි. අඩුම ගොවිකාරකයින් සංඛ්‍යාව (13) වාර්තා වී ඇති ප්‍රාදේශීය ලේකම් කොට්ඨාසය අගලවත්ත වේ. එය ප්‍රතිශතයක් වශයෙන් 2% ක අගයකි.

දිස්ත්‍රික්කය තුළ ඌරන් පාලනය ද ඉතාමත් සුළු වශයෙන් සිදු කෙරෙන බවට වාර්තාවී ඇති අතර ඌරන් පාලනයේ නිරත වූ බවට වාර්තාවී ඇති මුළු ගොවිකාරකයින් සංඛ්‍යාව 90ක් වන අතර පුරුෂ ගොවිකාරකයින් සංඛ්‍යාව 80ක් සහ ස්ත්‍රී ගොවිකාරකයින් සංඛ්‍යාව 10 ක් වාර්තා වී ඇත.

දිස්ත්‍රික්කය තුළ කුකුළු පාලනයේ නිරත වූ බවට වාර්තාවී ඇති මුළු ගොවිකාරකයින් සංඛ්‍යාව 3,780ක් වන අතර එහි කුකුළු පාලනයේ නිරත වූ පුරුෂයින් සංඛ්‍යාව 3,185 ක් ද ස්ත්‍රීන් සංඛ්‍යාව 595 ක් ද වේ.

දිස්ත්‍රික්කය තුළ ගොවිකාරකයින් පදිංචි ප්‍රාදේශීය ලේකම් කොට්ඨාස සැලකිල්ලට ගතහොත් කුකුළු පාලනයේ නිරතවී ඇති වැඩිම ගොවිකාරකයින් සංඛ්‍යාව (483) හොරණ ප්‍රාදේශීය ලේකම් කොට්ඨාසයෙන් වාර්තා වන අතර එය ප්‍රතිශතයක් ලෙස 12.8% කි. අඩුම ගොවිකාරකයින් සංඛ්‍යාව (74) වාර්තාවී ඇති ප්‍රාදේශීය ලේකම් කොට්ඨාසය පානදුර වේ. එය ප්‍රතිශතයක් වශයෙන් 2.0% ක අගයකි.

දිස්ත්‍රික්කය තුළ වෙනත් සත්ත්ව පාලනයේ නිරත වූ බවට වාර්තාවී ඇති මුළු ගොවිකාරකයින් සංඛ්‍යාව 111 ක් වන අතර එහි වෙනත් සත්ත්ව පාලනයේ නිරත වූ පුරුෂයින් සංඛ්‍යාව 85 ක් ද ස්ත්‍රීන් සංඛ්‍යාව 26 ක් ද වේ.

දිස්ත්‍රික්කය තුළ ගොවිකාරකයින් පදිංචි ප්‍රාදේශීය ලේකම් කොට්ඨාස සැලකිල්ලට ගතහොත් වෙනත් සත්ත්ව පාලනයේ නිරතවී ඇති වැඩිම ගොවිකාරකයින් සංඛ්‍යාව (16) හොරණ ප්‍රාදේශීය ලේකම් කොට්ඨාසයෙන් වාර්තා වන අතර එය ප්‍රතිශතයක් ලෙස 14.4% කි. දෙවනුවට වෙනත් සත්ත්ව පාලනයේ නිරත වූ බවට වාර්තාවී ඇති වැඩිම ගොවිකාරකයින් සංඛ්‍යාවක් (14) ඇල්පිටිය ප්‍රාදේශීය ලේකම් කොට්ඨාසයෙන් වාර්තා වන අතර එය 12.6% ක ප්‍රතිශතයකි.

දිස්ත්‍රික්කය තුළ ජල ජීවි වගාවෙහි නිරත වූ බවට වාර්තාවී ඇති මුළු ගොවිකාරකයින් සංඛ්‍යාව 259 ක් වන අතර පුරුෂ ගොවිකාරකයින් 229 ක් සහ ස්ත්‍රී ගොවිකාරකයින් 30 ක් ලෙස වේ. ඉංගිරිය ප්‍රාදේශීය ලේකම් කොට්ඨාසයෙන් වැඩිම ගොවිකාරකයින් සංඛ්‍යාව වන 82 වාර්තා වේ.

රූප සටහන 08 - ස්ත්‍රී / පුරුෂ භාවය අනුව කෘෂිකාර්මික කටයුතුවල නිරත ගොවිකාරකයින් - 2014

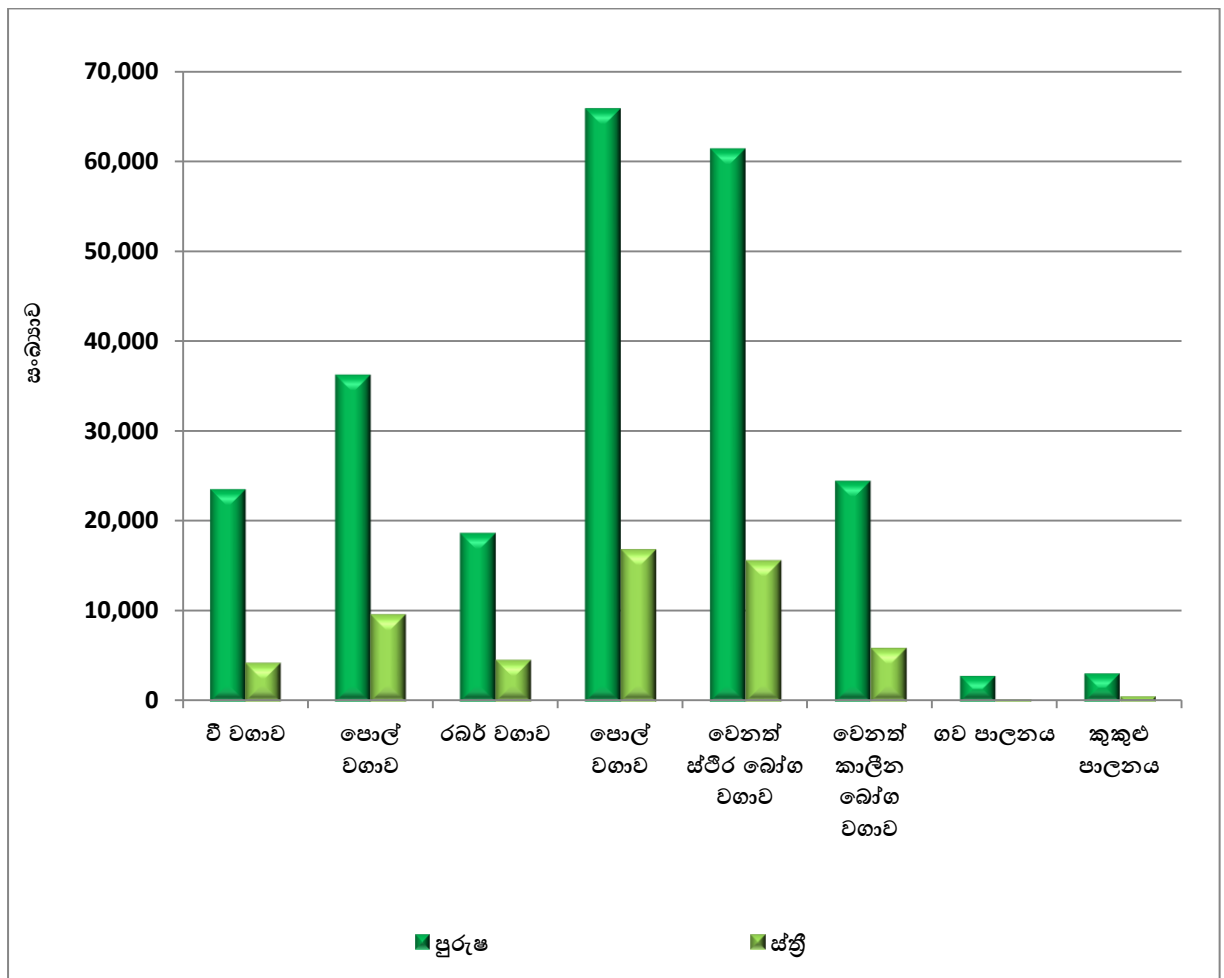

3.10 : ප්‍රාදේශීය ලේකම් කොට්ඨාස මට්ටමින් ස්ත්‍රී/පුරුෂ භාවය අනුව කෘෂිකාර්මික කටයුතුවල නිරතව සිටි ගොවිකාරකයින් සංඛ්‍යාවෙහි ප්‍රතිශතය - 2014

එක් එක් ගොවි කාණ්ඩවල ගොවිකාරකයින් නිරතව සිටි ආර්ථික කටයුතු පිළිබඳව ප්‍රාදේශීය ලේකම් කොට්ඨාස මට්ටමින් විස්තර කරනු ලබයි.

වගු අංක 3.10 : ප්‍රාදේශීය ලේකම් කොට්ඨාස මට්ටමින් ස්ත්‍රී/පුරුෂ භාවය අනුව කෘෂිකාර්මික කටයුතුවල නිරතව සිටි ගොවිකාරකයින් සංඛ්‍යාවෙහි ප්‍රතිශතය - 2014

ප්‍රා.ලේ.කොට්ඨාසය	කෘෂිකාර්මික කටයුතුවල නිරත වූ ගොවිකාරකයන් සංඛ්‍යාවෙහි ප්‍රතිශතය (%)														
	වී වගාව			තේ වගාව			රබර් වගාව			පොල් වගාව			වෙනත් ස්ථිර බෝග වගාව		
	එකතුව	පුරුෂ	ස්ත්‍රී	එකතුව	පුරුෂ	ස්ත්‍රී	එකතුව	පුරුෂ	ස්ත්‍රී	එකතුව	පුරුෂ	ස්ත්‍රී	එකතුව	පුරුෂ	ස්ත්‍රී
පානදුර	5.1	5.2	4.8	1.4	1.5	1.0	2.1	2.1	2.1	89.7	90.0	88.6	82.0	81.8	82.8
බණ්ඩාරගම	13.6	14.6	9.1	2.0	2.1	1.4	7.3	7.3	7.4	90.3	90.2	90.4	80.8	80.8	80.6
හොරණ	39.8	42.1	28.7	13.7	13.6	14.6	21.2	20.9	22.9	91.3	91.3	91.4	87.3	87.5	86.1
ඉංගීරිය	20.6	23.1	12.7	61.5	59.9	66.8	28.1	28.2	28.0	85.7	86.9	81.8	70.8	70.9	70.2
බුලත්සිංහල	33.6	35.3	27.7	66.0	66.4	64.3	45.0	45.6	42.9	89.9	90.0	89.5	89.0	89.4	87.8
මදුරාවල	41.2	44.0	29.2	41.5	41.1	42.8	27.3	27.8	25.1	78.5	78.5	78.5	62.7	62.2	64.5
මිල්ලතිය	35.2	37.3	24.8	12.9	13.0	12.7	26.5	26.1	28.3	88.9	88.8	89.3	81.5	81.4	82.0
කළුතර	10.7	11.2	9.0	2.3	2.3	2.4	4.7	4.5	5.3	79.7	80.5	76.9	68.5	68.9	66.9
බේරුවල	22.4	24.4	14.6	3.2	3.4	2.6	13.5	14.0	11.4	74.3	74.0	75.6	73.6	73.3	75.2
දොඩන්ගොඩ	33.4	35.1	26.0	25.6	25.9	24.4	18.0	18.6	15.5	88.4	88.1	89.6	88.5	88.5	88.7
මතුගම	31.7	32.8	27.2	53.9	53.8	54.4	17.1	17.5	15.7	77.3	76.9	79.2	73.0	72.6	74.3
ඉලවත්ත	39.0	41.1	31.0	68.2	68.2	68.1	29.3	29.6	28.1	87.0	87.0	86.8	81.7	81.6	82.0
පාලින්දහුර	19.6	20.8	15.2	85.1	85.2	84.6	31.7	32.0	30.8	80.0	80.7	77.6	77.3	78.0	74.6
වලල්ලාවිට	30.7	32.4	24.4	86.0	86.5	84.2	22.7	23.4	19.9	83.5	83.6	83.1	75.5	76.2	72.9
එකතුව	28.6	30.4	21.5	47.1	46.8	48.3	24.0	24.2	23.1	84.5	84.7	83.9	78.8	79.0	77.9

ප්‍රා.ලේ.කොට්ඨාසය	කෘෂිකාර්මික කටයුතුවල නිරත වූ ගොවිකාරකයන් සංඛ්‍යාවෙහි ප්‍රතිශතය (%)												ගොවිකාරකයකු නිරත වන සාමාන්‍ය කෘෂිකාර්මික කටයුතු සංඛ්‍යාව		
	වෙනත් කාලීන බෝග වගාව			වෙ පාලනය			එළු පාලනය			කුකුළු පාලනය			එකතුව	පුරුෂ	ස්ත්‍රී
	එකතුව	පුරුෂ	ස්ත්‍රී	එකතුව	පුරුෂ	ස්ත්‍රී	එකතුව	පුරුෂ	ස්ත්‍රී	එකතුව	පුරුෂ	ස්ත්‍රී			
පානදුර	14.1	13.8	15.0	2.7	3.2	1.1	0.8	0.8	0.8	2.9	2.7	3.5	2	2	2
බණ්ඩාරගම	34.2	35.1	30.1	4.9	5.6	1.8	0.9	1.0	0.4	4.7	5.1	3.3	2	2	2
හොරණ	36.2	36.3	35.3	6.4	7.2	2.8	0.7	0.8	0.4	4.9	5.1	4.2	3	3	3
ඉංගීරිය	13.3	14.4	9.7	3.9	4.6	1.6	1.6	1.9	0.6	5.9	6.4	4.2	3	3	3
බුලත්සිංහල	56.8	56.8	56.6	2.5	2.8	1.2	0.4	0.5	0.2	2.9	3.2	1.9	4	4	4
මදුරාවල	29.6	30.7	25.1	4.2	4.8	1.8	0.4	0.5	0.1	3.6	3.6	3.4	3	3	3
මිල්ලතිය	29.8	30.5	26.7	4.9	5.5	2.0	0.5	0.4	0.6	3.4	3.6	2.4	3	3	3
කළුතර	19.1	19.5	18.0	3.7	4.3	1.4	0.5	0.5	0.4	3.9	4.1	3.4	2	2	2
බේරුවල	14.9	14.8	15.2	3.2	3.7	1.3	1.1	1.1	1.2	6.8	7.1	5.6	2	2	2
දොඩන්ගොඩ	22.9	22.8	23.7	3.8	4.3	1.6	1.4	1.6	0.4	5.0	5.3	3.9	3	3	3
මතුගම	25.0	25.5	22.9	2.9	3.3	1.3	0.7	0.7	0.8	4.1	4.2	3.9	3	3	3
ඉලවත්ත	30.3	31.1	27.3	2.0	2.4	0.7	0.2	0.3	0.0	3.2	3.6	1.7	3	3	3
පාලින්දහුර	43.1	43.5	41.6	1.4	1.6	0.5	0.8	0.9	0.3	2.6	2.8	1.8	3	3	3
වලල්ලාවිට	26.2	26.2	26.4	1.6	1.9	0.5	0.2	0.2	0.1	2.5	2.8	1.6	3	3	3
එකතුව	31.2	31.6	29.6	3.2	3.7	1.3	0.7	0.7	0.4	3.9	4.1	3.0	3	3	3

ඒ අනුව කළුතර දිස්ත්‍රික්කයේ ගොවි කාණ්ඩවල ගොවිකාරකයින් ආර්ථික කටයුත්තක් ලෙස වී වගාවේ යෙදුණු සංඛ්‍යාවෙහි ප්‍රතිශතය 28.6% කි. මෙම දිස්ත්‍රික්කයේ ප්‍රාදේශීය ලේකම් කොට්ඨාස අතුරින් වී වගාවේ නිරතවූ වැඩිම ගොවිකාරකයින් සංඛ්‍යාවෙහි ප්‍රතිශතය වන 41.2% ක් මදුරාවල ප්‍රාදේශීය ලේකම් කොට්ඨාසයෙන් වාර්තා වන අතර අඩුම ගොවිකාරකයින් සංඛ්‍යාවෙහි ප්‍රතිශතය වන 5.1% ක් වාර්තා වන්නේ පානදුර ප්‍රාදේශීය ලේකම් කොට්ඨාසයෙනි.

කළුතර දිස්ත්‍රික්කයේ තේ වගාවේ නිරත වූ ගොවිකාරක ප්‍රතිශතය 47.1% ක් වන අතර වැඩිම ප්‍රතිශතයක් (86.0%) වාර්තා වන්නේ වලල්ලාවට ප්‍රාදේශීය ලේකම් කොට්ඨාසයෙන් වන අතර මෙහි දැකිය හැකි විශේෂ ලක්ෂණය වන්නේ ඉංගිරිය, බුලත්සිංහල, අගලවත්ත, පාලින්දනුවර හා වලල්ලාවට යන ප්‍රාදේශීය ලේකම් කොට්ඨාසවල ගොවිකාරකයින්ගෙන් 60% වඩා වැඩි ප්‍රතිශතයක් තේ වගාකරනු ලැබීමය. අඩුම ප්‍රතිශතයක් (1.4%) තේ වගා කරනු ලබන ප්‍රාදේශීය ලේකම් කොට්ඨාසය වනුයේ පානදුර වේ.

එසේම රබර් වගාව සිදුකරනු ලබන ගොවිකාරකයින් සංඛ්‍යාවෙහි ප්‍රතිශතය 24.0% ක් වේ. බුලත්සිංහල ප්‍රාදේශීය ලේකම් කොට්ඨාසයේ රබර් වගාව සිදුකරනු ලබන වැඩිම ගොවිකාරකයින් ප්‍රතිශතය (45.0%) වාර්තා වන අතර අඩුම ප්‍රතිශතය (2.1%) පානදුර ප්‍රාදේශීය ලේකම් කොට්ඨාසයෙන් වාර්තාවේ.

දිස්ත්‍රික්කයේ පොල් වගාව සිදුකරනු ලබන ගොවිකාරකයින්ගේ ප්‍රතිශතය 84.5% ක් වන අතර එයින් වැඩිම ප්‍රතිශතය වන 91.3% හොරණ ප්‍රාදේශීය ලේකම් කොට්ඨාසයෙන්ද, අඩුම ප්‍රතිශතය වන 74.3% බේරුවල ප්‍රාදේශීය ලේකම් කොට්ඨාසයෙන්ද වාර්තාවේ.

දිස්ත්‍රික්කයේ ගොවිකාරකයින් අතුරින් වෙනත් ස්ථිර බෝග වගාකරනු ලබන ගොවිකාරකයින්ගේ ප්‍රතිශතය 78.8% කි. එයින් වැඩිම ප්‍රතිශතය 89.0% බුලත්සිංහල ප්‍රාදේශීය ලේකම් කොට්ඨාසයෙන්ද, අඩුම ප්‍රතිශතය වන 70.8% ඉංගිරිය ප්‍රාදේශීය ලේකම් කොට්ඨාසයෙන්ද වාර්තාවේ.

දිස්ත්‍රික්කයේ ගොවිකාරකයින් අතුරින් වෙනත් කාලීන බෝග වගාව සිදුකරන ලද ගොවිකාරකයින්ගේ ප්‍රතිශතය 31.2% වන අතර එහි වැඩිම ගොවිකාරකයින් ප්‍රතිශතය වන 56.8% ක් බුලත්සිංහල ප්‍රාදේශීය ලේකම් කොට්ඨාසයෙන් ද අඩුම ප්‍රතිශතය වන 13.3% ඉංගිරිය ප්‍රාදේශීය ලේකම් කොට්ඨාසයෙන්ද වාර්තාවේ.

දිස්ත්‍රික්කයේ ගව පාලනය සිදුකරන ගොවිකාරකයින්ගේ ප්‍රතිශතය 3.2% කි. වැඩි වශයෙන් ගව පාලනය සිදුකරනු ලබන ප්‍රාදේශීය ලේකම් කොට්ඨාසය වන්නේ හොරණ වේ. එම අගය 6.4% කි. පාලින්දනුවර ප්‍රාදේශීය ලේකම් කොට්ඨාසයෙන් එහි අඩුම ප්‍රතිශතය වන 1.4% වාර්තාවේ. දිස්ත්‍රික්කයේ එළු පාලනය ඉතා මද වශයෙන් සිදුකරන අතර එහි නිරත ගොවිකාරකයින්ගේ ප්‍රතිශතය 0.7% ක් වේ.

කළුතර දිස්ත්‍රික්කයේ ඌරු පාලනය, ජලජීවී වගාව හා වෙනත් සත්ත්ව පාලන කටයුතු සිදුකරන ගොවිකාරකයින් සංඛ්‍යාව ඉතාමත් කුඩා ප්‍රතිශත වලින් වාර්තා වී ඇත.

දිස්ත්‍රික්කයේ කුකුළු පාලනය සිදුකරන ගොවිකාරකයින්ගේ ප්‍රතිශතය 3.9% කි. වැඩි වශයෙන් කුකුළු පාලනය සිදුකරන ප්‍රාදේශීය ලේකම් කොට්ඨාසය වන්නේ බේරුවල ප්‍රාදේශීය ලේකම් කොට්ඨාසය (6.8%) වන අතර අඩුවෙන්ම කුකුළු පාලනය සිදුකරන ප්‍රාදේශීය ලේකම් කොට්ඨාසය වන්නේ(2.5%) වලල්ලාවට ප්‍රාදේශීය ලේකම් කොට්ඨාසයයි.

කළුතර දිස්ත්‍රික්කයේ ගොවිකාරකයකු සාමාන්‍යයෙන් කෘෂිකාර්මික කටයුතු 3 ක පමණ යෙදී සිටින බව පෙනේනම් කරයි. මෙහිදී දැකිය හැකි විශේෂත්වය වනුයේ දිස්ත්‍රික්කයේ ඇති සෑම ප්‍රාදේශීය ලේකම් කොට්ඨාසයකම ස්ත්‍රී හා පුරුෂ දෙපිරිසම යෙදී සිටින සාමාන්‍යය කෘෂිකාර්මික කටයුතු ගණන එක සමාන වීමයි. බුලත්සිංහල ප්‍රාදේශීය ලේකම් කොට්ඨාසයෙහි ගොවිකාරකයකු සාමාන්‍යයෙන් කෘෂිකාර්මික කටයුතු 4ක් සිදුකරනු ලබන බව වාර්තා වන අතර පානදුර, බණ්ඩාරගම, කළුතර හා බේරුවල ප්‍රාදේශීය ලේකම් කොට්ඨාසයන්හි ගොවිකාරකයකු නිරත වන සාමාන්‍ය කෘෂිකාර්මික කටයුතු ගණන 2 කි. දිස්ත්‍රික්කයේ අනිකුත් ප්‍රාදේශීය ලේකම් කොට්ඨාසයන්හි ගොවිකාරකයකු නිරත වන සාමාන්‍ය කෘෂිකාර්මික කටයුතු ගණන 3 කි.

3.11 : ප්‍රාදේශීය ලේකම් කොට්ඨාස මට්ටමින් කෘෂිකර්මාන්තය හැර වෙනත් ආර්ථික කටයුත්තක නිරත ගොවිකාරකයින් සංඛ්‍යාව - 2014

ගොවිකාරකයා කෘෂිකර්මාන්තයට අමතරව වෙනත් ආර්ථික කටයුත්තක නිරතවේද? නැද්ද? යන්න පිළිබඳවද තොරතුරු රැස්කරන ලදී.

වගු අංක 3.11 : ප්‍රාදේශීය ලේකම් කොට්ඨාස මට්ටමින් වෙනත් ආර්ථික කටයුත්තක නිරත ගොවිකාරකයින් සංඛ්‍යාව - 2014

ප්‍රා.ලේ.කොට්ඨාසය	ගොවිකාරකයන්					
	වෙනත් ආර්ථික කටයුත්තක නිරත		වෙනත් ආර්ථික කටයුත්තක නිරත නොවන		මුළු ගණන	
	සංඛ්‍යාව	%	සංඛ්‍යාව	%	සංඛ්‍යාව	%
පානදුර	1,994	3.5	572	1.4	2,566	2.6
බණ්ඩාරගම	3,184	5.6	1,570	3.8	4,754	4.9
හොරණ	6,231	11.0	3,577	8.7	9,808	10.0
ඉංගිරිය	3,194	5.6	3,167	7.7	6,361	6.5
බුලත්සිංහල	5,863	10.4	5,145	12.5	11,008	11.3
මදුරාවල	2,794	4.9	1,260	3.1	4,054	4.1
මිල්ලනිය	3,866	6.8	1,670	4.1	5,536	5.7
කළුතර	3,097	5.5	1,044	2.5	4,141	4.2
බේරුවල	4,184	7.4	1,501	3.6	5,685	5.8
දොඩන්ගොඩ	3,426	6.0	1,449	3.5	4,875	5.0
මතුගම	5,748	10.1	3,063	7.4	8,811	9.0
අගලවත්ත	3,501	6.2	3,023	7.3	6,524	6.7
පාලින්දනුවර	3,729	6.6	7,702	18.7	11,431	11.7
වලල්ලාවිවට	5,823	10.3	6,437	15.6	12,260	12.5
එකතුව	56,634	100.0	41,180	100.0	97,814	100.0

ඒ අනුව කළුතර දිස්ත්‍රික්කයේ සිටින මුළු ගොවිකාරකයින් සංඛ්‍යාව අතරින් කෘෂිකර්මාන්තයට අමතරව වෙනත් ආර්ථික කටයුත්තක නිරත වන ගොවි කාරකයින් සංඛ්‍යාව 56,634ක් වන අතර වෙනත් ආර්ථික කටයුත්තක නිරත නොවන ගොවි කාරකයින් සංඛ්‍යාව 41,180 කි.

කෘෂිකර්මාන්තයට අමතරව වෙනත් ආර්ථික කටයුත්තක නිරත වන වැඩිම ගොවි කාරකයින් සංඛ්‍යාව (6,231) හොරණ ප්‍රාදේශීය ලේකම් කොට්ඨාසයෙන් වාර්තා වන අතර එහි ප්‍රතිශතය 11.0% කි. අඩුම ගොවිකාරකයින් සංඛ්‍යාව (1,994) පානදුර ප්‍රාදේශීය ලේකම් කොට්ඨාසයෙන් වාර්තා වන අතර එහි ප්‍රතිශතය 3.5% කි .

එම දිස්ත්‍රික්කයේ පදිංචි මුළු ගොවිකාරකයින්ගෙන් කෘෂිකර්මාන්තයට අමතරව වෙනත් ආර්ථික කටයුත්තක නිරත නොවන ගොවිකාරකයින්ගේ වැඩිම සංඛ්‍යාව (7,702) පාලින්දනුවර ප්‍රාදේශීය

ලේකම් කොට්ඨාසයෙන් වාර්තා වන අතර ප්‍රතිශතයක් ලෙස ගත් කල 18.7% කි. වෙනත් ආර්ථික කටයුත්තක නිරත නොවන ගොවිකාරකයින්ගේ අඩුම සංඛ්‍යාව (572) පානදුර ප්‍රාදේශීය ලේකම් කොට්ඨාසයෙන් වාර්තා වන අතර එම අගය ප්‍රතිශතයක් ලෙස 1.4% කි .

රූප සටහන 09 - ප්‍රාදේශීය ලේකම් කොට්ඨාස මට්ටමින් වෙනත් ආර්ථික කටයුත්තක නිරත ගොවිකාරකයින් - 2014

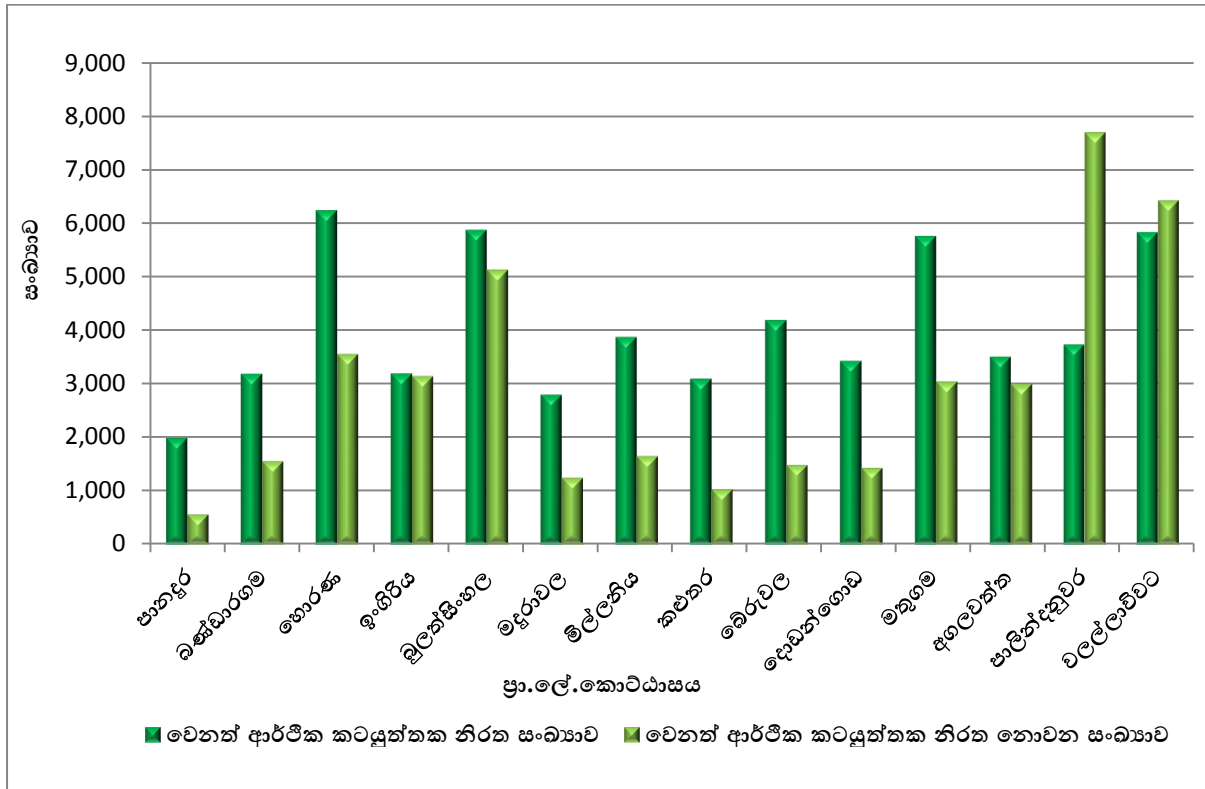

3.12 : ප්‍රාදේශීය ලේකම් කොට්ඨාස මට්ටමින් වෙනත් රැකියාවන් සහ ආදායම් මාර්ග හා ස්ත්‍රී/පුරුෂ භාවය අනුව ගොවිකාරකයින් සංඛ්‍යාව - 2014

2014 වර්ෂයේ දී සිදුකළ ආර්ථික සංගණනය යටතේ, කෘෂිකාර්මික කටයුතු පිළිබඳ ගණන් ගැනීමේ දී ගොවිකාරකයන්ගේ, කෘෂිකර්මාන්තය හැර වෙනත් ආර්ථික කටයුතුවල නිරත වීම හෙවත් ඔවුන්ගේ ප්‍රධාන රැකියාව පිළිබඳ තොරතුරු ප්‍රාදේශීය ලේකම් කොට්ඨාස මට්ටමින් එක් රැස් කරන ලදී. මෙහි දී ගොවිකාරකයින් වැටුප් ලබන රැකියාවක නිරත වන්නේ ද, තමන්ගේ ආර්ථික කටයුත්තක නිරත වන්නේ ද, සේවා යෝජකයෙක් වශයෙන් නිරත වන්නේ ද සහ වෙනත් ආදායම් මාර්ග වල නිරත වන්නේ ද යන තොරතුරු ලබා ගන්නා ලදී. ඊට අමතරව වැටුප් ලබන රැකියාවක නිරත වන ගොවි කාරකයින් නියුක්ත වන අංශය රජයේ, අර්ධ රජයේ සහ පුද්ගලික අංශයේ වශයෙන් හා තමාගේම ආර්ථික කටයුත්තක නිරත වන ගොවි කාරකයින් නිරත වන ආර්ථික කටයුත්ත කෘෂිකාර්මික සහ කෘෂිකාර්මික නොවන යනුවෙන්ද තොරතුරු ලබා ගන්නා ලදී.

වගු අංක 3.12 : ප්‍රාදේශීය ලේකම් කොට්ඨාස මට්ටමින් වෙනත් රැකියාවන් සහ ආදායම් මාර්ග හා ස්ත්‍රී/පුරුෂ භාවය අනුව ගොවිකාරකයින් සංඛ්‍යාව - 2014

ප්‍රා.ලේ.කොට්ඨාසය	වැටුප් ලබන රැකියාවක නිරත ගොවිකාරකයන් සංඛ්‍යාව											
	රාජ්‍ය අංශය			අර්ධ රාජ්‍ය අංශය			පුද්ගලික අංශය			මුළු සංඛ්‍යාව		
	පුරුෂ	ස්ත්‍රී	මුළු ගණන	පුරුෂ	ස්ත්‍රී	මුළු ගණන	පුරුෂ	ස්ත්‍රී	මුළු ගණන	පුරුෂ	ස්ත්‍රී	මුළු ගණන
පානදුර	215	79	294	60	6	66	539	71	610	814	156	970
බණ්ඩාරගම	467	61	528	75	11	86	852	117	969	1,394	189	1,583
හොරණ	836	131	967	222	18	240	2,212	232	2,444	3,270	381	3,651
ඉංගිරිය	385	68	453	96	7	103	1,137	192	1,329	1,618	267	1,885
බුලත්සිංහල	614	101	715	116	18	134	1,624	274	1,898	2,354	393	2,747
මදුරාවල	372	67	439	84	6	90	778	94	872	1,234	167	1,401
මිල්ලනිය	464	83	547	100	12	112	1,167	118	1,285	1,731	213	1,944
කළුතර	511	93	604	84	13	97	829	98	927	1,424	204	1,628
බේරුවල	516	104	620	137	18	155	1,412	209	1,621	2,065	331	2,396
දොඩන්ගොඩ	438	64	502	90	7	97	1,294	172	1,466	1,822	243	2,065
මතුගම	733	114	847	182	21	203	1,986	292	2,278	2,901	427	3,328
අගලවත්ත	616	88	704	126	12	138	1,033	151	1,184	1,775	251	2,026
පාලින්දකුචර	511	73	584	132	6	138	933	116	1,049	1,576	195	1,771
වලල්ලාවිට	820	113	933	117	20	137	1,215	171	1,386	2,152	304	2,456
එකතුව	7,498	1,239	8,737	1,621	175	1,796	17,011	2,307	19,318	26,130	3,721	29,851

ප්‍රා.ලේ.කොට්ඨාසය	තමන්ගේ ආර්ථික කටයුත්තක නිරත ගොවිකාරකයන් සංඛ්‍යාව								
	තමාගේම කෘෂිකාර්මික කටයුත්තක නිරත			තමාගේම කෘෂිකාර්මික නොවන කටයුත්තක නිරත			මුළු සංඛ්‍යාව		
	පුරුෂ	ස්ත්‍රී	මුළු ගණන	පුරුෂ	ස්ත්‍රී	මුළු ගණන	පුරුෂ	ස්ත්‍රී	මුළු ගණන
පානදුර	80	25	105	192	41	233	272	66	338
බණ්ඩාරගම	258	95	353	335	45	380	593	140	733
හොරණ	467	99	566	744	60	804	1,211	159	1,370
ඉංගිරිය	188	45	233	320	47	367	508	92	600
බුලත්සිංහල	453	147	600	854	158	1,012	1,307	305	1,612
මදුරාවල	277	74	351	247	36	283	524	110	634
මිල්ලනිය	350	69	419	570	81	651	920	150	1,070
කළුතර	132	72	204	314	37	351	446	109	555
බේරුවල	307	72	379	357	52	409	664	124	788
දොඩන්ගොඩ	132	37	169	293	25	318	425	62	487
මතුගම	235	81	316	296	48	344	531	129	660
අගලවත්ත	215	65	280	240	26	266	455	91	546
පාලින්දකුචර	397	87	484	367	51	418	764	138	902
වලල්ලාවිට	718	182	900	549	60	609	1,267	242	1,509
එකතුව	4,209	1,150	5,359	5,678	767	6,445	9,887	1,917	11,804

ප්‍රා.ලේ.කොට්ඨාසය	සේවායෝජක හා වෙනත් ආදායම් මාර්ග වල නිරත ගොවිකාරකයන් සංඛ්‍යාව								
	සේවා යෝජක			වෙනත්			මුළු සංඛ්‍යාව		
	පුරුෂ	ස්ත්‍රී	මුළු ගණන	පුරුෂ	ස්ත්‍රී	මුළු ගණන	පුරුෂ	ස්ත්‍රී	මුළු ගණන
පානදුර	69	17	86	430	170	600	499	187	686
බණ්ඩාරගම	41	5	46	635	187	822	676	192	868
හොරණ	86	9	95	921	194	1,115	1,007	203	1,210
ඉංගිරිය	34	5	39	550	120	670	584	125	709
බුලත්සිංහල	31	6	37	1,183	284	1,467	1,214	290	1,504
මදුරාවල	28	3	31	590	138	728	618	141	759
මිල්ලනිය	59	9	68	608	176	784	667	185	852
කළුතර	56	13	69	618	227	845	674	240	914
බෙරුවල	70	7	77	653	270	923	723	277	1,000
දොඩන්ගොඩ	42	14	56	668	150	818	710	164	874
මතුගම	86	14	100	1,339	321	1,660	1,425	335	1,760
අගලවත්ත	24	9	33	720	176	896	744	185	929
පාලින්දකුවර	35	4	39	875	142	1,017	910	146	1,056
වලල්ලාවිට	57	4	61	1,438	359	1,797	1,495	363	1,858
එකතුව	718	119	837	11,228	2,914	14,142	11,946	3,033	14,979

කළුතර දිස්ත්‍රික්කයෙහි ගොවිකාරකයින්ගෙන් වැටුප් සහිත රැකියාවන්වල නිරතවන සංඛ්‍යාවෙන් වැඩිම සංඛ්‍යාවක් (19,318) වාර්තා වී ඇත්තේ පෞද්ගලික අංශයෙනි. අඩුම සංඛ්‍යාව (1,796) ක් සේවයෙහි නිරත බවට වාර්තා වන්නේ අර්ධ රාජ්‍ය අංශයෙහි රැකියාවන්වල වේ. රාජ්‍ය අංශයෙහි සේවයේ නිරත සංඛ්‍යාව (8,737) කි.

පෞද්ගලික අංශයෙහි රැකියාවල නිරත සංඛ්‍යාවෙන් වැඩිම අගය හොරණ ප්‍රාදේශීය ලේකම් කොට්ඨාසයෙන් (2,444) වාර්තා වී ඇති අතර අඩුම සංඛ්‍යාව පානදුර ප්‍රාදේශීය ලේකම් කොට්ඨාසයෙන් (610) වාර්තා වේ. අර්ධ රාජ්‍ය අංශයෙහි රැකියා කරන ගොවිකාරකයින්ගෙන් ඉහළම අගය හොරණ ප්‍රාදේශීය ලේකම් කොට්ඨාසය තුළ බවට තොරතුරු ලැබී ඇත. එය 240ක් වේ.

රාජ්‍ය අංශයේ රැකියාවල නිරත ගොවිකාරකයින්ගේ ස්ත්‍රී / පුරුෂ භාවය සැලකීමේ දී එයින් වැඩිම ගොවිකාරකයින් සංඛ්‍යාව වාර්තා වන්නේ පුරුෂ පක්ෂයෙන් වන අතර එම පිරිස සංඛ්‍යාත්මකව 7,498 ක් බවට වාර්තා වේ. එම අගය රාජ්‍ය අංශයේ රැකියා වල නිරත වන්නන්ගේ මුළු ගණනින් 85.8% ක ප්‍රතිශතයකි. කාන්තාවන් සම්බන්ධව එම අගය 1,239 වන අතර ප්‍රතිශතය 14.2%ක් වේ.

රාජ්‍ය අංශයේ ආදායම් ලබන පිරිමි රැකියා නියුක්තියෙන් ඉහළ ම අගයක් (836) හොරණ ප්‍රාදේශීය ලේකම් කොට්ඨාසයෙන් වාර්තා වේ. මෙහි අඩුම ගොවිකාරකයින් (215) ගණන රාජ්‍ය අංශයේ සේවය කරන පිරිමි ගොවිකාරකයින්ගෙන් 2.9% ප්‍රතිශතයක් ලෙස පානදුර ප්‍රාදේශීය ලේකම් කොට්ඨාසය තුළ වාර්තා වේ. රාජ්‍ය සේවයෙහි කාන්තාවන් වැඩිම සංඛ්‍යාව (131) වාර්තා වන්නේද හොරණ ප්‍රාදේශීය ලේකම් කොට්ඨාසයෙනි. එය රාජ්‍ය අංශයෙහි සේවය කරන කාන්තා ගොවිකාරකයින් සංඛ්‍යාවෙන් 10.6% ක් වේ. බණ්ඩාරගම ප්‍රාදේශීය ලේකම් කොට්ඨාසයෙන් රාජ්‍ය සේවයෙහි නිරත කාන්තාවන්ගේ අඩුම අගය (61) වාර්තා වන අතර එහි ප්‍රතිශතය 4.9%ක් වේ.

අර්ධ රාජ්‍ය අංශයෙහි වැඩිම සංඛ්‍යාව පිරිමි ගොවිකාරකයින් වන බව වාර්තා වේ. එය අර්ධ රාජ්‍ය අංශයෙහි සංඛ්‍යාවෙන් ප්‍රතිශතයක් වශයෙන් 90.3% ක් වන අතර සංඛ්‍යාත්මකව 1,621 ක් වේ. එම අංශයෙහි වැඩිම සංඛ්‍යාව (222) වාර්තා වන්නේ හොරණ ප්‍රාදේශීය ලේකම් කොට්ඨාසයෙහි වන අතර අඩුම අගය(60) පානදුර ප්‍රාදේශීය ලේකම් කොට්ඨාසයෙන් වාර්තා වේ. මෙම අඩුම අගය අර්ධ රාජ්‍ය අංශයෙහි වැටුප් ලබන රැකියාවල නියුතු පිරිමි ගොවිකාරකයින් ගණනින් 3.7 % ක ප්‍රතිශතයක් දරයි. මතුගම ප්‍රාදේශීය ලේකම් කොට්ඨාසයෙන් අර්ධ රාජ්‍ය අංශයෙහි ස්ත්‍රී සේවා දායකත්වයේ වැඩිම අගය (21) වාර්තා වන අතර එය අර්ධ රාජ්‍ය අංශයෙහි ස්ත්‍රී ගොවිකාරකයින් ගණනින් 12.0% ක් වේ.

කෘෂිකාර්මික කටයුතු හැර වෙනත් ආර්ථික ක්‍රියාකාරකම්වල නිරත ගොවිකාරකයින්ගෙන් පෞද්ගලික අංශයෙහි සේවයේ නියැලී සිටින්නන් සලකා බැලීමේ දී එම සංඛ්‍යාවෙන් 88.1% ප්‍රතිශතයක් පිරිමි වන අතර එය 17,011 අගයක් ගනී. පෞද්ගලික අංශයෙහි රැකියා කරන පිරිමි වැඩිම අගයක් (2,212) වාර්තා වන්නේ භොරණ ප්‍රාදේශීය ලේකම් කොට්ඨාසයේ වන අතර 13.0% ප්‍රතිශතයක් වේ. අඩුම අගය වන 539 පානදුර ප්‍රාදේශීය ලේකම් කොට්ඨාසයෙන් වාර්තා වේ. මතුගම ප්‍රාදේශීය ලේකම් කොට්ඨාසයෙන් පෞද්ගලික අංශයේ වැඩිම කාන්තා සේවා දායකත්වයක් (292) වාර්තා වන අතර එය එම අංශයේ මුළු ස්ත්‍රී ගොවිකාරකයින් ගණනින් 12.7% ක ප්‍රතිශතයක් පෙන්වයි.

වර්ෂ 2014 කෘෂිකාර්මික තොරතුරු අනුව ගොවිකාරකයින් තමාගේම ආර්ථික කටයුතුවල නිරත වීම පිළිබඳ තොරතුරු සලකා බැලීමේ දී ගොවිකාරකයින් තමාගේම කෘෂිකාර්මික කටයුත්තක නිරත වන්නේ ද නොඑසේ නම් තමාගේම කෘෂිකාර්මික නොවන කටයුත්තක නිරත වන්නේද යන තොරතුරු සොයා බලන ලදී.

කළුතර දිස්ත්‍රික්කයේ තමාගේම ආර්ථික කටයුත්තක නිරත වන සංඛ්‍යාව වන 11,804 න් වැඩිම ප්‍රතිශතයක් වන 54.6% තමාගේම කෘෂිකාර්මික නොවන ආර්ථික කටයුත්තක නිරත වන අතර එය සංඛ්‍යාත්මකව 6,445 කි. තමාගේම කෘෂිකාර්මික කටයුත්තක නිරත වන ගොවිකාරකයන් ගණන 5,359 ක් වේ.

තමාගේම කෘෂිකාර්මික කටයුත්තක නිරත ගොවිකාරකයින් සලකා බැලීමේ දී එහි වැඩිම සංඛ්‍යාව (4,209) පිරිමි ගොවිකාරකයින් නියෝජනය කරන අතර එය 78.5% ක ප්‍රතිශතයකි. ස්ත්‍රීන් ගණන 1,150 ක් වේ. පිරිමි ගොවිකාරකයින්ගේ වැඩිම සංඛ්‍යාව (718) වලල්ලාවට ප්‍රාදේශීය ලේකම් කොට්ඨාසයෙන් වාර්තා වේ. එය 17.1% ප්‍රතිශතයක් වේ. පානදුර ප්‍රාදේශීය ලේකම් කොට්ඨාසයෙන් එහි අඩුම අගය වාර්තා කරයි. 1.9% ක ප්‍රතිශතයක් ගන්නා එය සංඛ්‍යාත්මකව 80 කි. තමාගේම කෘෂිකාර්මික කටයුත්තක නිරත කාන්තා ගොවිකාරකයින් වැඩිම සංඛ්‍යාව (182) වලල්ලාවට ප්‍රාදේශීය ලේකම් කොට්ඨාසයෙන් වාර්තා වන අතර එය 15.8% ක ප්‍රතිශතයක් වේ

තමාගේම කෘෂිකාර්මික නොවන කටයුත්තක නිරත ගොවිකාරකයින් පිළිබඳ වාර්තා අනුව ද පුරුෂ ගොවිකාරකයින් වැඩි අගයක් ගන්නා බව පෙන්වා දිය හැකිය. ඒ අනුව පුරුෂ ගොවිකාරකයින් 5,678 ක් හා ස්ත්‍රී ගොවිකාරකයින් 767 ක් වේ. පුරුෂ ගොවිකාරකයින් සලකා බැලීමේ දී බුලත්සිංහල ප්‍රාදේශීය ලේකම් කොට්ඨාසයේ වැඩිම සංඛ්‍යාවක් (854) වාර්තා වන අතර එය කෘෂිකාර්මික නොවන කටයුත්තක නිරත පුරුෂ ගොවිකාරකයින් සංඛ්‍යාවෙන් 15.0% ක ප්‍රතිශතයක් පෙන්වයි. පානදුර ප්‍රාදේශීය ලේකම් කොට්ඨාසයෙන් එහි අඩුම අගය (192) වාර්තා වන අතර කෘෂිකාර්මික නොවන කටයුත්තක නිරත පුරුෂ ගොවිකාරකයින් සංඛ්‍යාවෙන් 3.4% ක ප්‍රතිශතයක් පෙන්වයි. ස්ත්‍රී ගොවිකාරකයින්ගේ ද වැඩිම අගය (158) බුලත්සිංහල ප්‍රාදේශීය ලේකම් කොට්ඨාසයෙන් වාර්තා වන අතර එය කෘෂිකාර්මික නොවන කටයුත්තක නිරත ස්ත්‍රී ගොවිකාරකයින් සංඛ්‍යාවෙන් 20.6% ක ප්‍රතිශතයක් පෙන්වයි. එහි අඩුම අගය (25) දොඩන්ගොඩ ප්‍රාදේශීය ලේකම් කොට්ඨාසයෙන් වාර්තා වන අතර කෘෂිකාර්මික නොවන කටයුත්තක නිරත ස්ත්‍රී ගොවිකාරකයින් සංඛ්‍යාවෙන් 3.3% ක ප්‍රතිශතයක් පෙන්වයි..

ගොවිකාරකයින්, සේවා යෝජකයන් ලෙස ඔවුන්ගේ ආදායම් මාර්ග ශක්තිමත් කර ගෙන තිබේද? එසේ නොමැති නම් වෙනත් ආදායම් මාර්ගයක් තම ආදායම් මාර්ගය ලෙස තෝරාගෙන තිබේද? යන කරුණ සම්බන්ධයෙන් ද 2014 ආර්ථික සංගණනයේ දී තොරතුරු ලබා ගන්නා ලදී.

සේවා යෝජක හා වෙනත් ආදායම් මාර්ග සම්බන්ධයෙන් තොරතුරු සලකා බැලීමේ දී කළුතර දිස්ත්‍රික්කයේ එවැනි ආදායම් මාර්ග ඇති ගොවි කාරකයන් ගණන 14,979 ක් ලෙස වාර්තා වේ. එම සංඛ්‍යාවෙන් 79.8% ක ප්‍රතිශතයක් පුරුෂ ගොවිකාරකයින් වේ. සමස්ථයක් ලෙස සේවා යෝජක හා

වෙනත් ආදායම් මාර්ග වල ස්වභාවය සැලකීමේදී වැඩිම පිරිමි ගොවිකාරකයින් නියෝජනය දක්නට ලැබෙන්නේ වලල්ලාවිට ප්‍රාදේශීය ලේකම් කොට්ඨාසයෙනි. එය සංඛ්‍යාත්මකව 1,495 ක් වන අතර සේවා යෝජක හා වෙනත් ආදායම් මාර්ග වල නිරත පුරුෂ ගොවිකාරකයින් සංඛ්‍යාවෙන් 12.5% ක ප්‍රතිශතයකි. අඩුම පිරිමි සංඛ්‍යාව (499) වාර්තා වන්නේ පානදුර ප්‍රාදේශීය ලේකම් කොට්ඨාසයෙන් වන අතර සේවා යෝජක හා වෙනත් ආදායම් මාර්ග වල නිරත පුරුෂ ගොවිකාරකයින් සංඛ්‍යාවෙන් 4.2% ක ප්‍රතිශතයකි. කාන්තාවන් වැඩිම ගණනද (363) වලල්ලාවිට ප්‍රාදේශීය ලේකම් කොට්ඨාසයෙන් වාර්තා වන අතර සේවා යෝජක හා වෙනත් ආදායම් මාර්ග වල නිරත ස්ත්‍රී ගොවිකාරකයින් සංඛ්‍යාවෙන් 12.0% ක ප්‍රතිශතයක් වේ. අඩුම ස්ත්‍රී සංඛ්‍යාව (125) වාර්තා වන්නේ ඉංගිරිය ප්‍රාදේශීය ලේකම් කොට්ඨාසයෙන් වන අතර සේවා යෝජක හා වෙනත් ආදායම් මාර්ග වල නිරත ස්ත්‍රී ගොවිකාරකයින් සංඛ්‍යාවෙන් 4.1% ක ප්‍රතිශතයකි.

සේවා යෝජකයන් හා වෙනත් ආදායම් මාර්ග සහිත ගොවිකාරකයන් කාර්ම දෙක සලකා බැලීමේදී වෙනත් ආදායම් මාර්ග සහිත ගොවිකාරකයන් ගණන වැඩි අගයක් (14,142) ගෙන ඇති බව පෙන්වා දිය හැකිය. එය 94.4% ක් වේ. සේවා යෝජකයන් සිටිනුයේ 837 දෙනෙකු පමණි.

සේවා යෝජකයන්ගෙන් ද පුරුෂ ගොවිකාරකයින් සංඛ්‍යාත්මකව ඉහළ අගයක් ගනී. එම අගය 718 ක් වන විට කාන්තා ගොවිකාරකයින් 119 ක් පමණක් වාර්තා වේ. පුරුෂ ගොවිකාරකයින් සංඛ්‍යාවෙන් 12.0% ක ප්‍රතිශත අගය වන 86 දෙනෙකු මතුගම හා හොරණ ප්‍රාදේශීය ලේකම් කොට්ඨාසයන් වලින් වාර්තා වන අතර අඩුම පුරුෂ ගොවිකාරකයන් සංඛ්‍යාව (24) අගලවත්ත ප්‍රාදේශීය ලේකම් කොට්ඨාසයෙන් වාර්තා වේ. කාන්තා සේවායෝජකයන්ගෙන් ඉහළම අගය වන 17 වාර්තා වනුයේ පානදුර ප්‍රාදේශීය ලේකම් කොට්ඨාසයෙන් වන අතර එහි ප්‍රතිශතය 14.3% වේ.

වෙනත් ආදායම් මාර්ග සහිත ගොවිකාරකයින් ද වැඩි සංඛ්‍යාව (11,228) පිරිමි ගොවිකාරකයින් වන විට කාන්තා ගොවිකාරකයින් සංඛ්‍යාව 2,914 ක් ලෙස වාර්තා වේ. පිරිමි ගොවිකාරකයින් සංඛ්‍යාවෙන් 12.8% ක ප්‍රතිශතයක් වන 1,438 දෙනෙකු වලල්ලාවිට ප්‍රාදේශීය ලේකම් කොට්ඨාසයෙන් වාර්තා වන අතර අවම අගය 430 පානදුර ප්‍රාදේශීය ලේකම් කොට්ඨාසයෙන් වාර්තා වේ. එය ප්‍රතිශතයක් ලෙස ගත් කළ 3.8% කි. වලල්ලාවිට ප්‍රාදේශීය ලේකම් කොට්ඨාසයෙහිම වෙනත් ආදායම් මාර්ග සහිත කාන්තා ගොවිකාරකයින් වැඩිම සංඛ්‍යාව (359) වාර්තා වන අතර එය, එම ආදායම් මාර්ග සහිත කාන්තා ගොවිකාරකයින් සංඛ්‍යාවෙන් 12.3% ක ප්‍රතිශතයකි. ඉංගිරිය ප්‍රාදේශීය ලේකම් කොට්ඨාසයේ වෙනත් ආදායම් මාර්ග සහිත අඩුම කාන්තා ගොවිකාරකයින් සංඛ්‍යාවක් (120) වාර්තා වන අතර එය එම ආදායම් මාර්ග සහිත කාන්තා ගොවිකාරකයින් සංඛ්‍යාවෙන් 4.1% ක් වේ.

3.13: ප්‍රාදේශීය ලේකම් කොට්ඨාස මට්ටමින් වෙනත් ආර්ථික කටයුත්තක/කටයුතුවල නිරත වන කාලය අනුව ගොවිකාරකයින් සංඛ්‍යාව - 2014

වෙනත් ආර්ථික කටයුතුවල යෙදෙන ගොවිකාරකයන්, කෘෂිකර්මාන්තයට වඩා වැඩි කාලයක් රැකියාව / වෙනත් ආර්ථික කටයුතු සඳහා වැය කළේද? යන්න පිළිබඳව තොරතුරු රැස් කරන ලදී.

වගු අංක 3.13 ප්‍රාදේශීය ලේකම් කොට්ඨාස මට්ටමින් වෙනත් ආර්ථික කටයුත්තක/කටයුතුවල නිරත කාලය අනුව ගොවිකාරකයින් සංඛ්‍යාව - 2014

ප්‍රා.ලේ.කොට්ඨාසය	ගොවි කාරකයන්			මුළු ගණන
	වැඩි කාලයක් වෙනත් ආර්ථික කටයුතුවල නිරත වන	වැඩි කාලයක් කෘෂිකර්මික කටයුතුවල නිරත වන	කාලය සඳහන් නොකරන ලද, එහෙත් වෙනත් ආර්ථික කටයුතුවල නිරත වන	
පානදුර	1,014	233	747	1,994
බණ්ඩාරගම	1,696	442	1,046	3,184
හොරණ	4,045	780	1,406	6,231
ඉංගිරිය	1,634	554	1,006	3,194
බුලත්සිංහල	3,348	933	1,582	5,863
මදුරාවල	1,288	740	766	2,794
මිලිනිය	2,330	626	910	3,866
කළුතර	1,576	365	1,156	3,097
බේරුවල	2,291	419	1,474	4,184
දොඩන්ගොඩ	2,253	234	939	3,426
මතුගම	3,071	671	2,006	5,748
අගලවත්ත	1,719	693	1,089	3,501
පාලින්දනුවර	1,596	806	1,327	3,729
වලල්ලාවිට	2,211	1,620	1,992	5,823
එකතුව	30,072	9,116	17,446	56,634

ඒ අනුව ගොවිකාරකයා වෙනත් ආර්ථික කටයුතුවල නියැලෙන කාලය පිළිබඳව සලකා බැලීමේදී කළුතර දිස්ත්‍රික්කයේ වැඩි ගොවිකාරකයන් පිරිසක් කෘෂිකර්මාන්තයට වඩා වැඩි කාලයක් රැකියාව / වෙනත් ආර්ථික කටයුතු සඳහා වැය කළ අය වේ. එය සංඛ්‍යාත්මකව 30,072 කි. වඩා වැඩි කාලයක් කෘෂිකර්මාන්තයෙහි යෙදී සිටින ගොවිකාරකයන් සංඛ්‍යාව 9,116 වේ. වෙනත් ආර්ථික කටයුතුවල නිරත වූවද, එම කාලය සඳහන් නොකරන ලද ගොවිකාරකයන් සංඛ්‍යාව 17,446 කි.

වැඩි කාලයක් රැකියාව / වෙනත් ආර්ථික කටයුතු සඳහා වැය කරන ගොවිකාරකයන්ගෙන් වැඩිම සංඛ්‍යාව (4,045) දක්නට ලැබෙන්නේ හොරණ ප්‍රාදේශීය ලේකම් කොට්ඨාසයෙනි. එහි අඩුම සංඛ්‍යාව (1,014) පානදුර ප්‍රාදේශීය ලේකම් කොට්ඨාසයෙන් වාර්තා වේ.

වඩා වැඩි කාලයක් කෘෂිකර්මාන්තයෙහි යෙදී සිටින වැඩිම ගොවිකාරකයන් සංඛ්‍යාව (1,620) වලල්ලාවිට ප්‍රාදේශීය ලේකම් කොට්ඨාසයෙන් වාර්තා වේ. ඒ යටතේ අඩුම ගොවිකාරකයන් සංඛ්‍යාව (233) පානදුර ප්‍රාදේශීය ලේකම් කොට්ඨාසයෙන් වාර්තා වේ .

කාලය සඳහන් නොකරන ලද, වෙනත් ආර්ථික කටයුතුවල නිරත ගොවිකාරකයන්ගේ වැඩිම සංඛ්‍යාව (2,006) දක්නට ලැබෙන්නේ මතුගම ප්‍රාදේශීය ලේකම් කොට්ඨාසයෙනි. කාලය සඳහන් නොකරන ලද, වෙනත් ආර්ථික කටයුතුවල නිරත අවම ගොවිකාරකයින් සංඛ්‍යාව වන 747 පානදුර ප්‍රාදේශීය ලේකම් කොට්ඨාසයන් වාර්තා වේ .

දිස්ත්‍රික් මට්ටමින් සලකා බලන විට වැඩි කාලයක් රැකියාව / වෙනත් ආර්ථික කටයුතු සඳහා වැය කරන ගොවිකාරකයන් සංඛ්‍යාව ප්‍රතිශතයක් 53.1% කි. වඩා වැඩි කාලයක් කෘෂිකර්මාන්තයෙහි යෙදී සිටින ගොවි කාරකයන් සංඛ්‍යාව ප්‍රතිශතයක් 16.1% කි. කාලය සඳහන් නොකරන ලද, එහෙත් වෙනත් ආර්ථික කටයුතුවල නිරත ගොවි කාරකයන්ගේ සංඛ්‍යාව ප්‍රතිශතයක් 30.8% කි.

රූප සටහන 10 - ප්‍රාදේශීය ලේකම් කොට්ඨාස මට්ටමින් වෙනත් ආර්ථික කටයුත්තක/කටයුතුවල නිරත කාලය අනුව ගොවිකාරකයින් සංඛ්‍යාව - 2014

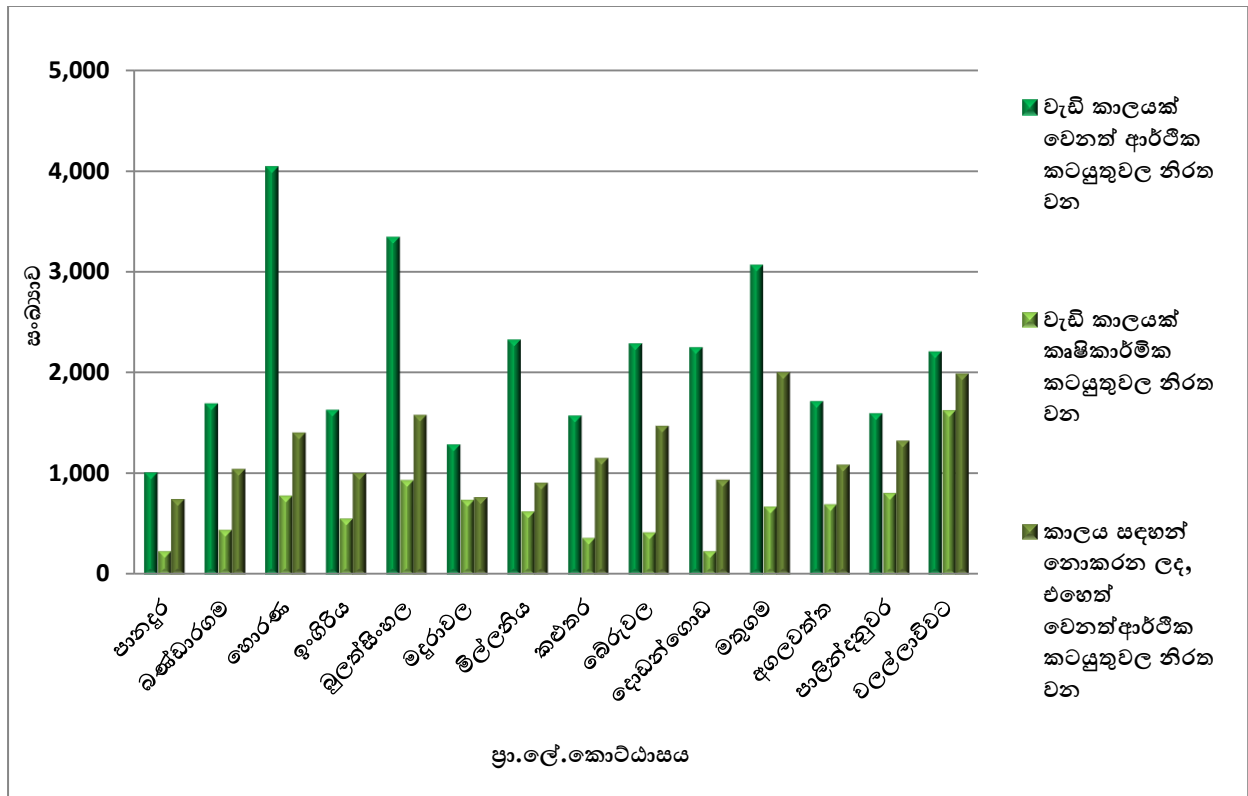

3.14 : කළුතර දිස්ත්‍රික්කයේ ගොවිකාරකයින් සතු වෙනත් දිස්ත්‍රික්කවල පිහිටි බිම් කැබලි සංඛ්‍යාව සහ බිම් ප්‍රමාණය - 2014

කළුතර දිස්ත්‍රික්කයෙහි පදිංචි ගොවිකාරකයින්ට අයත් කළුතර දිස්ත්‍රික්කයෙහි සහ අනෙකුත් දිස්ත්‍රික්ක වල පිහිටි බිම් කැබලි හා බිම් ප්‍රමාණයන්, බිම් කැබැල්ලේ විශාලත්වය අනුව මෙමගින් විස්තර කරනු ලබයි.

කළුතර දිස්ත්‍රික්කයෙහි පදිංචි ගොවිකාරකයින්ට අයත් කළුතර සහ අනෙකුත් දිස්ත්‍රික්ක වල පිහිටි මුළු බිම් කැබලි ගණන 196,483 ක් වන අතර එම බිම් ප්‍රමාණය අක්කර 154,539 කි. එම මුළු බිම් කැබලි ප්‍රමාණයෙන් වැඩිම බිම් කැබලි ගණන (195,504) හා එම මුළු බිම් ප්‍රමාණයෙන් වැඩිම බිම් ප්‍රමාණය (අක්කර 152,909) කළුතර දිස්ත්‍රික්කයෙහි පිහිටා ඇති බවට වාර්තා වේ. එහි ප්‍රතිශත සැලකූ විට පිළිවෙලින් එය 99.5% හා 98.9 % කි.

වගු අංක 3.14 : කළුතර දිස්ත්‍රික්කයේ ගොවිකාරකයින් සතු වෙනත් දිස්ත්‍රික්කවල පිහිටි බිම් කැබලි සංඛ්‍යාව සහ බිම් ප්‍රමාණය - 2014

දිස්ත්‍රික්කය	කැබැල්ලේ විශාලත්වය අනුව බිම් කැබලි සංඛ්‍යාව හා බිම් ප්‍රමාණය (අක්කර)									
	අක්කර 1 ට අඩු		අක්කර 1 -2 අතර		අක්කර 2-3 අතර		අක්කර 3-4 අතර		අක්කර 4-5 අතර	
	බිම් කැබලි සංඛ්‍යාව	බිම් ප්‍රමාණය	බිම් කැබලි සංඛ්‍යාව	බිම් ප්‍රමාණය	බිම් කැබලි සංඛ්‍යාව	බිම් ප්‍රමාණය	බිම් කැබලි සංඛ්‍යාව	බිම් ප්‍රමාණය	බිම් කැබලි සංඛ්‍යාව	බිම් ප්‍රමාණය
කොළඹ	166	62	49	57	21	45	4	13	-	-
ගම්පහ	30	9	12	14	1	2	1	4	-	-
කළුතර	136,162	51,523	42,785	49,010	10,655	22,911	2,816	8,977	989	4,121
මහනුවර	11	4	3	3	-	-	2	7	-	-
මාතලේ	5	2	5	7	4	8	-	-	-	-
නුවරඑළිය	10	3	3	4	-	-	-	-	-	-
ගාල්ල	96	45	78	91	21	46	5	15	2	8
මාතර	16	6	5	6	4	8	-	-	-	-
හම්බන්තොට	10	3	10	11	7	15	2	6	-	-
රාජගිරිය	1	1	-	-	-	-	-	-	-	-
වවුනියාව	-	-	1	1	-	-	-	-	1	4
මඩකලපුව	-	-	-	-	-	-	-	-	-	-
අම්පාර	-	-	3	4	-	-	-	-	-	-
ත්‍රිකුණාමලය	-	-	-	-	1	2	-	-	1	4
කුරුණෑගල	18	8	7	8	4	9	1	3	1	4
පුත්තලම	11	3	5	6	6	13	-	-	1	4
අනුරාධපුර	8	3	8	9	6	14	-	-	-	-
පොළොන්නරුව	4	2	2	3	3	8	-	-	-	-
බදුල්ල	13	5	4	4	3	6	1	3	-	-
මොණරාගල	6	2	3	4	8	17	1	3	1	4
රත්නපුර	56	27	78	88	28	58	8	25	5	21
කෑගල්ල	3	2	2	3	2	4	3	10	1	4
එකතුව	136,626	51,712	43,063	49,331	10,774	23,163	2,844	9,064	1,002	4,174

දිස්ත්‍රික්කය	කැබලිලේ විශාලත්වය අනුව බිම් කැබලි සංඛ්‍යාව හා බිම් ප්‍රමාණය (අක්කර)										
	අක්කර 5-10 අතර		අක්කර 10 -20 අතර		අක්කර 20-50 අතර		අක්කර 50 ට වැඩි		මුළු සංඛ්‍යාව		
	බිම් කැබලි සංඛ්‍යාව	බිම් ප්‍රමාණය	බිම් කැබලි සංඛ්‍යාව	බිම් ප්‍රමාණය	බිම් කැබලි සංඛ්‍යාව	බිම් ප්‍රමාණය	බිම් කැබලි සංඛ්‍යාව	බිම් ප්‍රමාණය	බිම් කැබලි සංඛ්‍යාව	බිම් ප්‍රමාණය	%
කොළඹ	3	22	1	18	-	-	-	-	244	216	0.1
ගම්පහ	1	6	1	12	-	-	-	-	46	47	0.0
කළුතර	1,672	10,667	411	5,317	14	384	-	-	195,504	152,909	98.9
මහනුවර	3	20	-	-	-	-	-	-	19	34	0.0
මාතලේ	3	17	-	-	-	-	-	-	17	34	0.0
නුවරඑළිය	-	-	-	-	-	-	-	-	13	7	0.0
ගාල්ල	5	34	4	49	-	-	-	-	211	288	0.2
මාතර	1	5	2	33	-	-	-	-	28	58	0.0
හම්බන්තොට	1	5	1	14	-	-	-	-	31	54	0.0
යාපනය	-	-	-	-	-	-	-	-	1	1	0.0
වවුනියාව	-	-	-	-	-	-	-	-	2	5	0.0
මඩකලපුව	1	5	-	-	-	-	-	-	1	5	0.0
අම්පාර	-	-	-	-	-	-	-	-	3	4	0.0
ත්‍රිකුණාමලය	-	-	-	-	-	-	-	-	2	6	0.0
කුරුණෑගල	-	-	2	22	-	-	-	-	33	54	0.0
පුත්තලම	3	15	-	-	-	-	-	-	26	41	0.0
අනුරාධපුර	-	-	-	-	-	-	-	-	22	26	0.0
පොළොන්නරුව	1	5	-	-	-	-	-	-	10	17	0.0
බදුල්ල	-	-	2	33	-	-	-	-	23	51	0.0
මොණරාගල	1	5	1	12	1	35	-	-	22	81	0.1
රත්නපුර	22	145	13	177	-	-	-	-	210	541	0.3
කෑගල්ල	2	13	2	27	-	-	-	-	15	61	0.0
එකතුව	1,719	10,963	440	5,714	15	419	-	-	196,483	154,539	100.0

කළුතර දිස්ත්‍රික්කයේ පදිංචි ගොවිකාරකයන් සතු වෙනත් දිස්ත්‍රික්කවල ඇති බිම් කැබලි ප්‍රමාණය 979 ක් වන අතර එහි බිම් ප්‍රමාණය අක්කර 1,630 ක් වේ. ඉහත සඳහන් බිම් කැබලි ප්‍රමාණයෙන් වැඩි ප්‍රමාණයක් වාර්තා වූ දිස්ත්‍රික්ක ලෙස කොළඹ, ගාල්ල සහ රත්නපුර යන දිස්ත්‍රික්ක සැලකිය හැකිවේ. එම දිස්ත්‍රික්ක වල වාර්තා වූ බිම් කැබලි පිළිවෙලින් 244, 211 සහ 210 වන අතර බිම් ප්‍රමාණය පිළිවෙලින් අක්කර 216, 288 හා 541 ලෙස දැක්විය හැකිය.

කළුතර දිස්ත්‍රික්කයේ පදිංචි ගොවිකාරකයන් සතු වෙනත් දිස්ත්‍රික්කවල ඇති බිම් කැබලි සංඛ්‍යාව හා බිම් ප්‍රමාණ පිළිබඳ සැලකීමේදී අක්කර 1 ට අඩු බිම් ප්‍රමාණය යටතේ බිම් කැබලි 464 ක් හා බිම් ප්‍රමාණය අක්කර 190, අක්කර 1-2 අතර බිම් කැබලි 278 ක් හා බිම් ප්‍රමාණය අක්කර 321, අක්කර 2-3 අතර බිම් කැබලි 119 ක් හා බිම් ප්‍රමාණය අක්කර 253, අක්කර 3-4 අතර බිම් කැබලි 28 ක් හා බිම් ප්‍රමාණය අක්කර 87, අක්කර 4-5 අතර බිම් කැබලි 13 ක් හා බිම් ප්‍රමාණය අක්කර 53, අක්කර 5-10 අතර බිම් කැබලි 47 ක් හා බිම් ප්‍රමාණය අක්කර 296, අක්කර 10-20 අතර බිම් කැබලි 29 ක් හා බිම් ප්‍රමාණය අක්කර 397, අක්කර 20-50 අතර බිම් කැබලි 1 ක් හා බිම් ප්‍රමාණය අක්කර 35 සහ අක්කර 50 ට වැඩි යටතේ කිසිදු බිම් කැබලිලක් නොමැති ලෙසට වාර්තාවී ඇත.

3.15 : ප්‍රාදේශීය ලේකම් කොට්ඨාස මට්ටමින් බිම් කැබලි ගණන අනුව ගොවිකාර්‍යයේ සංඛ්‍යාව - 2014

කළුතර දිස්ත්‍රික්කයේ ප්‍රාදේශීය ලේකම් කොට්ඨාස මට්ටමින් බිම් කැබලි ගණන අනුව ගොවි කාර්‍යයේ සංඛ්‍යාව මෙමගින් පෙන්නුම් කරයි.

වගු අංක 3.15: ප්‍රාදේශීය ලේකම් කොට්ඨාස මට්ටමින් බිම් කැබලි ගණන අනුව ගොවිකාර්‍යයේ සංඛ්‍යාව - 2014

ප්‍රා.ලේ. කොට්ඨාසය	බිම් කැබලිවල හිමිකාරිත්වය අනුව ගොවිකාර්‍යයන් සංඛ්‍යාව										මුළු ගණන
	කැබලි 1	කැබලි 2	කැබලි 3	කැබලි 4	කැබලි 5	කැබලි 6	කැබලි 7	කැබලි 8	කැබලි 9	කැබලි 10 හෝ ඊට වැඩි	
පානදුර	1,598	643	184	48	20	4	3	1	-	1	2,502
බණ්ඩාරගම	2,302	1,573	551	168	58	28	11	6	4	3	4,704
හොරණ	3,737	3,635	1,441	530	195	83	38	22	8	14	9,703
ඉංගිරිය	3,517	1,724	644	270	103	52	23	11	7	6	6,357
බුලන්සිංහල	4,283	3,573	1,742	739	352	151	76	26	18	33	10,993
මදුරුවල	1,348	1,437	681	292	136	62	27	17	13	16	4,029
මිල්ලනිය	1,701	2,027	933	419	192	106	52	18	25	38	5,511
කළුතර	2,205	1,379	348	78	24	10	6	-	4	1	4,055
බේරුවල	3,204	1,676	506	148	73	20	16	6	3	3	5,655
දොඩන්ගොඩ	2,101	1,842	590	194	73	27	10	9	3	6	4,855
මතුගම	3,619	3,020	1,296	477	196	99	47	20	16	17	8,807
අගලවත්ත	2,119	2,137	1,110	557	276	138	86	33	26	28	6,510
පාලින්දනුවර	5,381	3,219	1,430	599	262	138	76	33	24	39	11,201
වලල්ලාවිට	4,858	3,381	1,889	945	508	256	135	60	44	56	12,132
එකතුව	41,973	31,266	13,345	5,464	2,468	1,174	606	262	195	261	97,014

කළුතර දිස්ත්‍රික්කයේ බහුතරයක් ගොවිකාර්‍යයේ හිමිකම් කියනු ලබන බිම් කැබලි ගණන එකකි. එම ගොවිකාර්‍යයේ සංඛ්‍යාව 41,973 වේ. බිම් කැබලි ගණන 1ක් සහිත ගොවිකාර්‍යයේ වැඩි සංඛ්‍යාවක් පාලින්දනුවර ප්‍රාදේශීය ලේකම් කොට්ඨාසයෙන් වාර්තා වන අතර එම සංඛ්‍යාව 5,381 වේ.

ඉඩම් කැබලි දෙකකට හිමිකම් කියනු ලබන ගොවිකාර්‍යයේ සංඛ්‍යාව 31,266 කි. කැබලි දෙකක් යටතේ වැඩි ගොවිකාර්‍යයේ සංඛ්‍යාවක් හොරණ ප්‍රාදේශීය ලේකම් කොට්ඨාසයෙන් වාර්තා වේ. එම සංඛ්‍යාව 3,635 කි.

බිම් කැබලි ගණන 3 ට හිමිකම් ඇති ගොවිකාර්‍යයේ සංඛ්‍යාව 13,345 ක් වන අතර එයින් වැඩිම සංඛ්‍යාව (1,889) වලල්ලාවිට ප්‍රාදේශීය ලේකම් කොට්ඨාසයෙන් වාර්තා වී ඇත.

බිම් කැබලි ගණන 4, 5, 6, 7 සහ 8 හෝ ඊට වැඩි ගණනකට හිමිකම් ඇති ගොවිකාර්‍යයේ සංඛ්‍යාව පිළිවෙලින් 5,464, 2,468, 1,174, 606 සහ 718 වේ. එම එක් එක් බිම් කැබලි ගණන යටතේ ඇති ගොවි කාර්‍යයේ වලින් වැඩිම ගොවි කාර්‍යයේ සංඛ්‍යාවක් වලල්ලාවිට ප්‍රාදේශීය ලේකම් කොට්ඨාසයෙන් වාර්තා වන අතර එම සංඛ්‍යාව පිළිවෙලින් 945, 508, 256, 135 හා 160 වේ.

3.16 : ප්‍රාදේශීය ලේකම් කොට්ඨාස මට්ටමින් ගොවි කාණ්ඩ වලට අයත් බිම් ප්‍රමාණයෙහි විශාලත්වය අනුව ගොවිකාණ්ඩ සංඛ්‍යාව හා බිම් ප්‍රමාණය (අක්කර) - 2014

කළුතර දිස්ත්‍රික්කයෙහි ප්‍රාදේශීය ලේකම් කොට්ඨාස මට්ටමින් ගොවි කාණ්ඩ වලට අයත් බිම් ප්‍රමාණයෙහි විශාලත්වය අනුව ගොවි කාණ්ඩ සංඛ්‍යාව හා බිම් ප්‍රමාණයන් පිළිබඳව මෙමගින් විස්තර කරනු ලබයි.

වගු අංක 3.16 : ප්‍රාදේශීය ලේකම් කොට්ඨාස මට්ටමින් ගොවි කාණ්ඩ වලට අයත් බිම් ප්‍රමාණයෙහි විශාලත්වය අනුව ගොවි කාණ්ඩ සංඛ්‍යාව හා බිම් ප්‍රමාණය (අක්කර) - 2014

ප්‍රා.ලේ. කොට්ඨාසය	ගොවි කාණ්ඩ ගණන හා බිම් ප්‍රමාණය (අක්කර)														
	අක්කර 1ට අඩු			අක්කර 1-2 අතර			අක්කර 2-3 අතර			අක්කර 3-4 අතර			අක්කර 4-5 අතර		
	ගොවි කාණ්ඩ සංඛ්‍යාව	බිම් ප්‍රමාණය		ගොවි කාණ්ඩ සංඛ්‍යාව	බිම් ප්‍රමාණය		ගොවි කාණ්ඩ සංඛ්‍යාව	බිම් ප්‍රමාණය		ගොවි කාණ්ඩ සංඛ්‍යාව	බිම් ප්‍රමාණය		ගොවි කාණ්ඩ සංඛ්‍යාව	බිම් ප්‍රමාණය	
		අක්කර	%		අක්කර	%		අක්කර	%		අක්කර	%		අක්කර	%
පහදුර	1,759	799	3.6	398	512	1.5	134	303	1.1	66	217	1.2	36	153	1.3
බණ්ඩාරගම	3,161	1,470	6.6	922	1,210	3.5	314	727	2.6	122	411	2.2	58	252	2.1
හොරණ	5,384	2,698	12.1	2,480	3,273	9.4	885	2,060	7.4	327	1,076	5.8	216	940	7.8
ඉංගිරිය	3,520	1,675	7.5	1,636	2,076	6.0	651	1,499	5.4	229	752	4.0	123	529	4.4
බුලන්සිංහල	3,593	1,866	8.4	3,487	4,600	13.2	1,931	4,483	16.0	865	2,885	15.4	467	2,018	16.7
මදුරාවල	1,846	959	4.3	1,186	1,567	4.5	497	1,152	4.1	228	762	4.1	98	428	3.6
මිල්ලතිය	2,669	1,412	6.3	1,551	2,065	5.9	595	1,395	5.0	268	899	4.8	152	660	5.5
කළුතර	2,623	1,130	5.1	783	1,012	2.9	300	696	2.5	99	323	1.7	63	271	2.2
බේරුවල	3,468	1,620	7.3	1,296	1,642	4.7	421	966	3.5	179	593	3.2	69	298	2.5
දොඩන්ගොඩ	2,733	1,322	5.9	1,213	1,598	4.6	426	996	3.6	176	582	3.1	118	513	4.3
මතුගම	4,628	2,219	10.0	2,561	3,321	9.5	804	1,874	6.7	325	1,080	5.8	144	625	5.2
ඔලවත්ත	2,469	1,296	5.8	2,128	2,837	8.1	951	2,229	8.0	431	1,448	7.7	227	989	8.2
පාලින්දුටුර	3,355	1,701	7.6	3,146	4,088	11.7	2,140	4,907	17.6	1,195	3,947	21.1	545	2,341	19.4
වලල්ලාවිට	4,038	2,091	9.4	3,798	5,035	14.5	1,992	4,646	16.6	1,106	3,710	19.9	468	2,039	16.9
එකතුව	45,246	22,257	100.0	26,585	34,834	100.0	12,041	27,933	100.0	5,616	18,685	100.0	2,784	12,055	100.0

ප්‍රා.ලේ. කොට්ඨාසය	බිම් කැබලි ගණන හා බිම් ප්‍රමාණය (අක්කර)														
	අක්කර 5-10 අතර			අක්කර 10-20 අතර			අක්කර 20-50 අතර			අක්කර 50 ට වැඩි			මුළු සංඛ්‍යාව		
	ගොවි කාණ්ඩ සංඛ්‍යාව	බිම් ප්‍රමාණය		ගොවි කාණ්ඩ සංඛ්‍යාව	බිම් ප්‍රමාණය		ගොවි කාණ්ඩ සංඛ්‍යාව	බිම් ප්‍රමාණය		ගොවි කාණ්ඩ සංඛ්‍යාව	බිම් ප්‍රමාණය		ගොවි කාණ්ඩ සංඛ්‍යාව	බිම් ප්‍රමාණය	
		අක්කර	%		අක්කර	%		අක්කර	%		අක්කර	%		අක්කර	%
පහදුර	73	470	1.9	31	398	3.5	5	129	4.5	-	-	-	2,502	2,980	1.9
බණ්ඩාරගම	96	634	2.6	25	310	2.7	6	186	6.5	-	-	-	4,704	5,199	3.4
හොරණ	289	1,903	7.8	104	1,348	11.9	17	498	17.3	1	52	50.8	9,703	13,848	9.0
ඉංගිරිය	148	952	3.9	46	604	5.4	4	105	3.6	-	-	-	6,357	8,191	5.3
බුලන්සිංහල	537	3,402	13.9	92	1,130	10.0	21	554	19.3	-	-	-	10,993	20,938	13.5
මදුරාවල	129	864	3.5	40	506	4.5	5	124	4.3	-	-	-	4,029	6,363	4.1
මිල්ලතිය	216	1,425	5.8	55	731	6.5	5	141	4.9	-	-	-	5,511	8,727	5.6
කළුතර	130	917	3.7	50	671	5.9	6	152	5.3	1	50	49.2	4,055	5,221	3.4
බේරුවල	160	1,054	4.3	54	698	6.2	8	212	7.4	-	-	-	5,655	7,083	4.6
දොඩන්ගොඩ	150	966	3.9	35	449	4.0	4	113	3.9	-	-	-	4,855	6,540	4.2
මතුගම	271	1,798	7.3	67	884	7.8	7	194	6.8	0	-	-	8,807	11,996	7.8
ඔලවත්ත	238	1,554	6.3	60	777	6.9	6	148	5.1	0	-	-	6,510	11,278	7.3
පාලින්දුටුර	702	4,555	18.6	114	1,396	12.4	4	93	3.2	0	-	-	11,201	23,028	14.9
වලල්ලාවිට	612	4,017	16.4	109	1,381	12.2	9	227	7.9	0	-	-	12,132	23,147	15.0
එකතුව	3,751	24,511	100.0	882	11,284	100.0	107	2,876	100.0	2	102	100.0	97,014	154,539	100.0

කළුතර දිස්ත්‍රික්කයේ ප්‍රාදේශීය ලේකම් කොට්ඨාස සලකා බැලූ විට අක්කරයට අඩු බිම් ප්‍රමාණයක් යටතේ ඇති ගොවි කාණ්ඩ සංඛ්‍යාව 45,246 ක් වන අතර ඊට අයත් බිම් ප්‍රමාණය අක්කර 22,257 කි. ඉන් වැඩිම ගොවි කාණ්ඩ සංඛ්‍යාව වාර්තා වන්නේ හොරණ ප්‍රාදේශීය ලේකම් කොට්ඨාසයෙනි. එම ගොවි කාණ්ඩ සංඛ්‍යාව 5,384 ක් වන අතර ඊට අයත් බිම් ප්‍රමාණය අක්කර 2,698 කි. එය අක්කරයට අඩු බිම් ප්‍රමාණය යටතේ ඇති මුලු බිම් ප්‍රමාණයෙන් 12.1% ක ප්‍රතිශතයකි.

එසේම අක්කර 1-2 අතර බිම් ප්‍රමාණයක් යටතේ ඇති ගොවි කාණ්ඩ ප්‍රමාණය 26,585 ක් වන අතර එම බිම් ප්‍රමාණය අක්කර 34,834 කි. ඉන් වැඩිම ගොවි කාණ්ඩ සංඛ්‍යාව වාර්තා වන්නේ වලල්ලාවිට ප්‍රාදේශීය ලේකම් කොට්ඨාසයෙනි. එම ගොවි කාණ්ඩ සංඛ්‍යාව 3,798 වන අතර ඊට අයත් බිම් ප්‍රමාණය අක්කර 5,035 කි . එය අක්කර 1-2 අතර බිම් ප්‍රමාණය යටතේ ඇති මුලු බිම් ප්‍රමාණයෙන් 14.5% ක ප්‍රතිශතයකි.

අක්කර 2-3 අතර බිම් ප්‍රමාණයක් යටතේ ඇති ගොවි කාණ්ඩ ප්‍රමාණය 12,041 ක් වන අතර එම බිම් ප්‍රමාණය අක්කර 27,933 කි. ඉන් වැඩිම ගොවි කාණ්ඩ සංඛ්‍යාව වාර්තා වන්නේ පාලින්දනුවර ප්‍රාදේශීය ලේකම් කොට්ඨාසයෙනි. එම ගොවි කාණ්ඩ සංඛ්‍යාව 2,140 ක් වන අතර ඊට අයත් බිම් ප්‍රමාණය අක්කර 4,907 කි . එය අක්කර 2-3 අතර බිම් ප්‍රමාණය යටතේ ඇති මුලු බිම් ප්‍රමාණයෙන් 17.6% ක ප්‍රතිශතයකි.

අක්කර 3-4 අතර බිම් ප්‍රමාණයක් යටතේ ඇති ගොවි කාණ්ඩ ප්‍රමාණය 5,614 ක් වන අතර එම බිම් ප්‍රමාණය අක්කර 18,685 කි. ඉන් වැඩිම ගොවි කාණ්ඩ සංඛ්‍යාව වාර්තා වන්නේ පාලින්දනුවර ප්‍රාදේශීය ලේකම් කොට්ඨාසයෙනි. එම ගොවි කාණ්ඩ සංඛ්‍යාව 1,195 වන අතර ඊට අයත් බිම් ප්‍රමාණය අක්කර 3,947 කි . එය අක්කර 3-4 අතර බිම් ප්‍රමාණය යටතේ ඇති මුලු බිම් ප්‍රමාණයෙන් 21.1% ක ප්‍රතිශතයකි.

අක්කර 4-5 අතර බිම් ප්‍රමාණයක් යටතේ ඇති ගොවි කාණ්ඩ ප්‍රමාණය 2,784 ක් වන අතර එම බිම් ප්‍රමාණය අක්කර 12,055 කි. ඉන් වැඩිම ගොවි කාණ්ඩ සංඛ්‍යාව වාර්තා වන්නේ පාලින්දනුවර ප්‍රාදේශීය ලේකම් කොට්ඨාසයෙනි. එම ගොවි කාණ්ඩ සංඛ්‍යාව 545 ක් වන අතර ඊට අයත් බිම් ප්‍රමාණය අක්කර 2,341 කි . එය අක්කර 4-5 අතර බිම් ප්‍රමාණය යටතේ ඇති මුලු බිම් ප්‍රමාණයෙන් 19.4% ක ප්‍රතිශතයකි.

අක්කර 5-10 අතර බිම් ප්‍රමාණයක් යටතේ ඇති ගොවි කාණ්ඩ ප්‍රමාණය 3,751ක් වන අතර එම බිම් ප්‍රමාණය අක්කර 24,511 කි. ඉන් වැඩිම ගොවි කාණ්ඩ සංඛ්‍යාව වාර්තා වන්නේ පාලින්දනුවර ප්‍රාදේශීය ලේකම් කොට්ඨාසයෙනි. එම ගොවි කාණ්ඩ සංඛ්‍යාව 702 ක් වන අතර ඊට අයත් බිම් ප්‍රමාණය අක්කර 4,555 කි . එය අක්කර 5-10 අතර බිම් ප්‍රමාණය යටතේ ඇති මුලු බිම් ප්‍රමාණයෙන් 18.6% ක ප්‍රතිශතයකි.

අක්කර 10-20 අතර බිම් ප්‍රමාණයක් යටතේ ඇති ගොවි කාණ්ඩ ප්‍රමාණය 882ක් වන අතර එම බිම් ප්‍රමාණය අක්කර 11,284 කි. ඉන් වැඩිම ගොවි කාණ්ඩ සංඛ්‍යාව වාර්තා වන්නේ පාලින්දනුවර ප්‍රාදේශීය ලේකම් කොට්ඨාසයෙනි. එම ගොවි කාණ්ඩ සංඛ්‍යාව 114ක් වන අතර ඊට අයත් බිම් ප්‍රමාණය අක්කර 1,396 කි. එය අක්කර 10-20 අතර බිම් ප්‍රමාණය යටතේ ඇති මුලු බිම් ප්‍රමාණයෙන් 12.4% ක ප්‍රතිශතයකි.

අක්කර 20 ට වැඩි බිම් ප්‍රමාණයක් යටතේ ඇති ගොවි කාණ්ඩ ප්‍රමාණය 109 ක් වන අතර එම බිම් ප්‍රමාණය අක්කර 2,978 කි. ඉන් වැඩිම ගොවි කාණ්ඩ සංඛ්‍යාව වාර්තා වන්නේ බුලත්සිංහල ප්‍රාදේශීය ලේකම් කොට්ඨාසයෙනි. එම ගොවි කාණ්ඩ සංඛ්‍යාව 21 ක් වන අතර ඊට අයත් බිම් ප්‍රමාණයන් අක්කර 554 කි . එය අක්කර 20 ට වැඩි බිම් ප්‍රමාණය යටතේ ඇති මුලු බිම් ප්‍රමාණයෙන් 18.6% ක ප්‍රතිශතයකි.