

## පළමු පරිච්ඡේදය

### 1. හැඳින්වීම

#### 1.1 පසුබිම

සංවර්ධන දර්ශකයන් පුළුල් පරාසයක් ඔස්සේ පැතිර ඇති මෙම කාල වකවානුව තුළ 2013/14 වර්ෂයන් කේන්ද්‍ර කර ගනිමින් පළමු වරට ජාතික වැදගත් කමකින් යුතු ආර්ථික සංගණනයක් ජනලේඛන හා සංඛ්‍යාලේඛන දෙපාර්තමේන්තුව විසින් මේ වන විට පවත්වා අවසන් කොට ඇත.

මෙම ආර්ථික සංගණනය, සාමාන්‍යයෙන් ජන හා නිවාස සංගණනයට අනතුරුව පැවැත්වෙන කෘෂිකර්ම සංගණනයක් කර්මාන්ත සංගණනයක් යන සංගණන දෙකෙහි එකතුවකි. ආර්ථිකයේ ප්‍රධාන අංශයන් වන කෘෂිකර්ම, කර්මාන්ත, වෙළෙඳ හා සේවා යන අංශ ආවරණය කරමින් පවත්වන ගණන් ගැනීමේ කටයුතු වලදී කෘෂිකර්ම අංශයේ තොරතුරු ලබා ගැනීම ප්‍රශ්නාවලින් කිහිපයක් භාවිතා කරමින් වෙනම කොටසක් වශයෙන් සිදු කෙරිණි. ඒ අනුව ආර්ථික සංගණනය 2013/14, “කෘෂිකාර්මික කටයුතු පිළිබඳ ගණන් ගැනීම” සහ “කර්මාන්ත, වෙළෙඳ හා සේවා පිළිබඳ ගණන් ගැනීම” ලෙස කොටස් දෙකකින් යුක්තය.

#### 1.2 සංගණන ඉතිහාසය

මෙතෙක් ශ්‍රී ලංකාවේ කෘෂිකර්ම තොරතුරු රැස්කර ගැනීම සඳහා සංගණන විවිධ ස්වරූපයෙන් සිදු කර ඇත. 1921 දී පවත්වා ඇති නිෂ්පාදන සංගණනය කෘෂිකර්ම සංගණන ඉතිහාසයේ හමුවන පළමුවන ගණන් ගැනීමයි. අනතුරුව 1924 හා 1929 වර්ෂ වලදී තවත් අර්ධ සංගණන දෙකක් පවත්වා ඇත. එකී සංගණනයන් හි විශේෂ ලක්ෂණයක් වූයේ වගා කළ ඉඩම් ප්‍රමාණය, සත්ව සංඛ්‍යාති, නිෂ්පාදන ප්‍රමාණය ගම් මට්ටමින් එක් රැස් කිරීමයි. එමෙන් ම 1946, 1952, 1962, 1973, 1982 සහ 2002 යන වර්ෂ වලදී පූර්ණ කෘෂිකර්ම සංගණන පවත්වා ඇත. රටේ ඇතැම් ප්‍රදේශ වල පැවති අයහපත් වාතාවරණය නිසා 1992 වර්ෂයේදී කෘෂිකර්ම සංගණනයක් පැවැත්වීමට නොහැකි විය.

ජන සංගණනයක් පැවැත්වීමෙන් අනතුරුව එළඹෙන වර්ෂ දෙකේදී කෘෂිකර්ම සංගණනයක් කර්මාන්ත සංගණනයක් පැවැත්වීම සාමාන්‍ය සම්ප්‍රදාය විය. ජන හා නිවාස සංගණනයේදී යොදා ගන්නා රාමුවම භාවිතා කළ හැකි වීම නිසා වියදම අවම කර ගැනීමට ඇති හැකියාව ද සැලකිල්ලට ගෙන වසර 10 කට වරක් මෙම සංගණන රටාව අනුගමනය කෙරුණි. කෙසේ වෙතත් මෑත කාලීන ආර්ථික ප්‍රවණතාවයන් ද සැලකිල්ලට ගනිමින් 2012 වසරේ පැවති ජන හා නිවාස සංගණනයෙන් අනතුරුව 2013/14 වර්ෂ වලදී ආර්ථික සංගණනයේ එක් කොටසක් ලෙස කෘෂිකාර්මික කටයුතු පිළිබඳ ගණන් ගැනීම සිදු කරන ලදී. 2002 වර්ෂයේ පැවති අවසන් කෘෂිකර්ම සංගණනයෙන් පසුව වසර 12ක පමණ කාලයක් තුළ ශ්‍රී ලංකාවේ ආර්ථිකයට කෘෂිකර්ම ක්ෂේත්‍රයෙන් ලැබී ඇති දායකත්වය ඇගයීම සඳහා මෙම සංගණනය බෙහෙවින් ඉවහල් වනු ඇත.

### 1.3 අරමුණ

කෘෂිකාර්මික කටයුතු පිළිබඳ ගණන් ගැනීම ප්‍රධාන වශයෙන් පහත සඳහන් විෂයන්ට අදාළ ප්‍රමාණාත්මක තොරතුරු රැස් කිරීම මූලික අරමුණු කොට ගනිමින් පවත්වනු ලැබීය.

- I. ගොවි කාණ්ඩ
- II. ගොවි කාරකයින්
- III. ඉඩම් භාවිතය හා භුක්තිය
- IV. බෝග වගාව
- V. සත්ව පාලනය
- VI. ජලජීවී වගාව
- VII. පොහොර සහ පළිබෝධනාශක භාවිතය
- VIII. කෘෂිකාර්මික යන්ත්‍රෝපකරණ භාවිතය හා අයිතිය

### 1.4 තොරතුරු රැස්කිරීමේ ක්‍රියා පිළිවෙල

කුඩා ගොවි කාණ්ඩ අංශය පිළිබඳ තොරතුරු ඒ සඳහා පිළියෙල කරන ලද ප්‍රශ්න මාලාවක් (SH 2) ඇසුරින් රැස්කරන ලදී. ජන හා නිවාස සංගණනයේ දී සකස් කරන ලද නිවාස, සමූහ වාසස්ථාන, ආයතන, වාසය සඳහා නොවන ස්ථාන යන ඒකක කරා ගොස් ගණන් ගන්නා නිලධාරීන් ලෙස පත් කරන ලද කෘෂිකර්ම පර්යේෂණ නිෂ්පාදන සහකාර නිලධාරීන්, ග්‍රාම නිලධාරීන්, සංවර්ධන නිලධාරීන් සහ වෙනත් රජයේ නිලධාරීන් විසින් කුඩා ගොවි කාණ්ඩ අංශය පිළිබඳ තොරතුරු රැස්කිරීම සාර්ථකව සිදු කරන ලදී.

### 1.5 කෘෂිකාර්මික තොරතුරුවල ප්‍රයෝජන

ආර්ථික සංගණනයේ කෘෂිකාර්මික කටයුතු පිළිබඳ ගණන් ගැනීමෙන් ලබාගන්නා වූ තොරතුරු ප්‍රධාන වශයෙන් පහත අවශ්‍යතා සඳහා ප්‍රයෝජනයට ගනී.

- I. කෘෂිකර්ම ක්ෂේත්‍රයේ ඇති වී තිබෙන ව්‍යුහාත්මක වෙනස් කම් පදනම් කරගෙන අනාගත කෘෂිකර්ම සැලසුම් හා ප්‍රතිපත්ති සකස් කිරීම
- II. දේශීය නිෂ්පාදන ඉහළ නැංවීමෙහි ලා කෘෂිකාර්මික ව්‍යාප්ති වැඩසටහන් පිළියෙල කිරීම
- III. ආයතන නිර්‍යාත ප්‍රතිපත්තිවලට අදාළ තීරණ ගැනීම
- IV. ජාතික ගිණුම් සකස් කිරීමට අවශ්‍ය තොරතුරු ලබා ගැනීම
- V. ඉදිරි කාලයේ පැවැත්වීමට අරමුණු කර ඇති කෘෂිකර්ම සමීක්ෂණ සඳහා නියැදි රාමුව සකසා ගැනීම

### 1.6 ගණන් ගැනීමේ අදියරයන්

කෘෂිකාර්මික කටයුතු පිළිබඳ ගණන් ගැනීම අදියර හතරකින් අවස්ථා තුනක දී සිදු වේ.

- I. අක්කර 20 ක් හෝ ඊට වැඩි ගොවි කාණ්ඩ එනම් “වතු” ලැයිස්තුගත කිරීම  
 අක්කර 20 ක් හෝ ඊට වැඩි ගොවි කාණ්ඩ “වතු” ලෙස හඳුනා ගන්නා අතර එම ගොවි කාණ්ඩ E1 උප ලේඛනයෙහි ලැයිස්තුගත කරගනී.
- II. අක්කර 20 ක් හෝ ඊට වැඩි ගොවි කාණ්ඩ තුළින් විස්තරාත්මක තොරතුරු ලබාගැනීම  
 සකස් කරගත් E1 උප ලේඛනය අනුව සියලුම “වතු” වලින් E2 උප ලේඛනය භාවිතයෙන් තොරතුරු රැස්කර ගනී.
- III. අක්කර 20ට අඩු කුඩා ගොවි කාණ්ඩ අංශය ලැයිස්තුගත කිරීම  
 අක්කර 20ට අඩු සහ ඉදිරියේ දී විස්තර කෙරෙන පරිදි කෘෂිකාර්මික ක්‍රියාකාරකම් සිදු කරන ස්ථාන “කුඩා ගොවි කාණ්ඩ” ලෙස හඳුනාගෙන SH1 උපලේඛනයෙහි ලැයිස්තුගත කරගනී.
- IV. කුඩා ගොවි කාණ්ඩ අංශයෙන් තොරතුරු ලබාගැනීම  
 සකස් කරගත් SH1 උප ලේඛනයෙන් සහ SH2 උපලේඛනයෙන් “කුඩා ගොවිකාණ්ඩ” අංශයෙන් තොරතුරු රැස්කර ගනී.

**1.7 මෙහි අඩංගු සංඛ්‍යාතීන්**

මේ යටතේ 2014 වසරේ මාතලේ දිස්ත්‍රික්කයේ, පර්චස් 40 ට වැඩි බිම් ප්‍රමාණයක් සහිත කුඩා ගොවි කාණ්ඩ හෝ නිෂ්පාදනයෙන් වැඩි කොටසක් විකිණීම සඳහා වූ කුඩා ගොවි කාණ්ඩ පිළිබඳ රැස් කරන ලද තොරතුරු වල සංඛ්‍යාතීන් අඩංගු වේ.

**1.8 ආවරණය**

මෙවර ආර්ථික සංගණනය යටතේ කුඩා ගොවි කාණ්ඩ අංශය පිළිබඳ තොරතුරු රැස් කිරීම දිස්ත්‍රික්ක 25 ක් සහ ප්‍රාදේශීය ලේකම් කොට්ඨාස 331 ක් ඇතුළත්ව සමස්ත දිවයිනම ආවරණය වන පරිදි සිදුකරන ලදී.

**සැලකිය යුතුයි :**  
 මෙම ප්‍රකාශනය පරිශීලනය කිරීමේ දී ප්‍රධාන වශයෙන් මතක තබාගතයුතු කරුණ වන්නේ මෙහි අඩංගු සංඛ්‍යාතීන් ගොවි කාරකයා පදිංචි ස්ථාන පදනම්ව මිස එම ඉඩම් හෝ ගොවි කාණ්ඩවල පිහිටීම මත විග්‍රහ කරන ලද ඒවා නොවන බවයි.

## දෙවැනි පරිච්ඡේදය

### 2. සංකල්ප හා අර්ථ දැක්වීම

#### 2.1 ආර්ථික සංගණනය

ශ්‍රී ලංකාවේ දේශසීමාව තුළ ක්‍රියාත්මක වන සියලුම ආර්ථික කටයුතු වල නියුතු ඒකකයන් ආවරණය වන පරිදි නියම කරනු ලබන කාල සීමාවක් තුළ කෘෂිකර්ම, කර්මාන්ත, වෙළෙඳ හා සේවා කටයුතු වල තොරතුරු රැස් කිරීම, ගොනු කිරීම, ඇගයීම, විශ්ලේෂණය කිරීම හා ප්‍රකාශයට පත් කිරීමේ හෝ බෙදා හැරීමේ සම්පූර්ණ ක්‍රියාවලිය “ආර්ථික සංගණනය” ලෙස හැඳින් වේ.

#### 2.2 ආර්ථික සංගණනයේ කෘෂිකාර්මික කටයුතු පිළිබඳ ගණන් ගැනීම

තොරතුරු එක්රැස් කිරීමේ ඒකකය ලෙස ගොවි කාණ්ඩය පදනම්ව, කෘෂිකාර්මික ව්‍යුහයට අදාළ ප්‍රමාණාත්මක තොරතුරු එක් වගා වර්ෂයක් තුළදී රාජ්‍ය අනුග්‍රහය සහිතව දීපව්‍යාප්තව එක්රැස් කිරීමේ ක්‍රියාවලිය “කෘෂිකාර්මික කටයුතු පිළිබඳ ගණන් ගැනීම” ලෙස හැඳින්වේ.

#### 2.3 සංගණන කාණ්ඩය

2012 වර්ෂයේ පවත්වන ලද ජන හා නිවාස සංගණනයේදී ග්‍රාමීය ප්‍රදේශවල නිවාස හා ගොඩනැගිලි ඒකක 150ක් පමණ ප්‍රමාණයකින් සමන්විත වන පරිදි හා නාගරික ප්‍රදේශවල ඒකක 200ක් පමණ ප්‍රමාණයකින් සමන්විත වන පරිදි ස්වාභාවික හෝ මිනිසා විසින් නිර්මාණය කරන ලද මායිම් වලින් වෙන් කොට දැක්වූ භූමි ප්‍රදේශයක් “සංගණන කාණ්ඩය” ලෙස හැඳින්වේ.

#### 2.4 නිවාස ඒකකය, සමූහ වාසස්ථානය හා වාසය සඳහා නොවන ස්ථානය

මිනිසුන්ගේ වාසය සඳහා වූද වෙනත් වාසස්ථාන වලින් වෙන් වූද ඇතුළුවීම/ පිටවීම සඳහා වෙනම භාවිතා කලහැකි දොරටුවක් තිබෙන්නා වූද ගොඩනැගිල්ලක්, “නිවාස ඒකකය” ලෙස හැඳින්වේ.

නිවාස ඒකකයක් වීමට,

1. මිනිසුන්ගේ වාසය සඳහා වූ ස්ථානයක් වීම
2. වෙනත් ස්ථාන වලින් වෙන් වී තිබීම
3. ඇතුළුවීම/ පිටවීම සඳහා වෙනම දොරටුවක් තිබීම යන

ඉහත ලක්ෂණ සියල්ලම සම්පූර්ණ විය යුතුය.

පොදු අරමුණක් වෙනුවෙන් සාමාන්‍යයෙන් එකිනෙකට නැකමක් නැති පුද්ගලයින් දෙදෙනෙකු හෝ ඊට වැඩි ගණනක් පදිංචිව සිටින ස්ථානයක් “සමූහ වාසස්ථානය” ලෙස හැඳින්වේ.

නිවාස ඒකකයක් හෝ සමූහ වාසස්ථානයක් හෝ නොවන ගොඩනැගිල්ලක් හෝ ගොඩනැගිල්ලක කොටසක් හෝ ඇතැම්විට ගොඩනැගිලි සමූහයක් “වාසය සඳහා නොවන ස්ථානය” ලෙස හැඳින්වේ.

### 2.5 ගෘහ කාර්‍යක්‍ෂමය

එක් පුද්ගලයෙකු තනිව වෙසෙමින් තමාගේ ආහාර පාන ඔහුම පිළියෙල කර ගන්නේ නම් හෝ පුද්ගලයින් සමූහයක් එකට වාසය කරමින් තමන්ගේ ආහාර පාන එක්ව පිළියෙල කර ගන්නේ නම්, ඔහු හෝ එම පුද්ගලයින් සමූහය “ගෘහ කාර්‍යක්‍ෂමය” ලෙස හැඳින්වේ.

- \* ගෘහ කාර්‍යක්‍ෂම ඇත්තේ නිවාස ඒකකවල පමණි. සමූහ වාසස්ථානවල සහ වාසය සඳහා නොවන ස්ථානවල ගෘහ කාර්‍යක්‍ෂම නොමැත.
- \* ගෘහ කාර්‍යක්‍ෂමයක සාමාජිකයන් බොහෝ විට එකිනෙකාට නැකම් ඇති අය වේ. සමහරවිට නැකම් නැති අය ද සිටිය හැකි ය.
- \* ගෘහ කාර්‍යක්‍ෂමයක සාමාජිකයන් පවුලක් ම විය යුතු නැත. මව්පියන් හා දරුවන් පමණක් නොව පවුලෙන් බාහිර අය ද සිටිය හැකි ය. එනම් නෑදෑයින්, මෙහෙකරුවන් ආදිය යි. ඔවුන් පවුලේ සාමාජිකයින් හා පොදුවේ ආහාර පාන ගැනීම සඳහා කටයුතු සලසා ගෙන ඇත්නම් ඒ සියලු දෙනාම එකම ගෘහ කාර්‍යක්‍ෂමයට අයත් වේ.
- \* කෙසේ නමුත් මෙහි ස්ථිර පදිංචි නැති (පවුලෙන් බාහිර) පුද්ගලයින් ගෘහ කාර්‍යක්‍ෂමයේ ස්ථිර පදිංචි පුද්ගල ගණනින් බැහැර කර ඇත.
- \* සෑමවිට ම නිවාස ඒකකවල පදිංචි පුද්ගලයින් ගණන් ගැනීමේ දී ගෘහ කාර්‍යක්‍ෂම වශයෙන් ගණන් ගත යුතුවන අතර, එක් නිවාස ඒකකයක ගෘහ කාර්‍යක්‍ෂම එකකට වඩා තිබෙන අවස්ථා ද ඇත.

### 2.6 ගොවි කාරකයා, උප ගොවි කාරකයා

- කෘෂිකාර්මික බෝග වගා කිරීම
- මස්, කිරි හෝ බිත්තර නිෂ්පාදනය සඳහා සතුන් ඇති කිරීම
- මිරිදිය/ කිවුල්දිය (කලපු) / කරදිය ජලජීවීන් වගා කිරීම

පිළිබඳ වගකීම් දරමින් එකී කටයුතු එකක් හෝ කිහිපයක් සම්බන්ධව ගෘහ කාර්‍යක්‍ෂම/ ආයතනය (මතු විස්තර කෙරෙන ගොවි කාර්‍යක්‍ෂම) තුළ ප්‍රධාන තීරණ ගන්නා තැනැත්තා “ගොවි කාරකයා” ලෙස හැඳින්වේ.

මෙහිදී ඔහු / ඇය ඉහත කටයුත්තක් හෝ කටයුතු,

- \* තමා විසින් කරන්නකු හෝ
- \* අන් අයගේ සහාය ඇතිව කරන්නකු හෝ

- \* එම කටයුතු වලට අදාළව කායික වැඩක් නොකර ඒවා මෙහෙයවමින් තීරණ ගන්නා තැනැත්තෙකු හෝ විය හැකි ය.

ඒ අනුව,

- \* ගොවි කාරකයෙක් ස්වකීය වගා කටයුතු/ සත්ව පාලනය/ ජලජීවී වගාවන් වෙන් වෙන් වශයෙන් හෝ සියල්ලම හෝ තමාම කරන්නකු විය හැකි ය.
- \* එසේත් නැතිව කෘෂිකාර්මයට අදාළ කායිකව වැඩ නොකර එම කටයුතු මෙහෙයවන්නෙකු පමණක් ද විය හැකි ය.
- \* ඔහු ඉඩම් හෝ කෘෂිකාර්මික සතුන් හෝ ජලජීවී වගාවන් අයිතිකරුවකු හෝ නොවිය හැකි ය. එනම් හිමිකම් කාරකත්වය සඳහා සුදුසුකමක් නොවන අවස්ථාවකි.
- \* ගොවි කාරකයකු වීමට ඔහු තම ශ්‍රමය යොදා ඉඩම් වගා කිරීම, කෘෂිකාර්මික සතුන්ගේ (කිරි දෙවීම, තණ කැවීම වැනි) ඵදිනෙදා කටයුතු, ජලජීවී වගාව ආශ්‍රිත ඵදිනෙදා කටයුතුවල නියැලී සිටීම අවශ්‍ය නොවිය. ඉඩම් වගා කිරීම, සතුන් ඇති කිරීම, ජල ජීවී වගා කටයුතු යන අංශ එකක හෝ කිහිපයක ඵදිනෙදා තීරණ ගැනීම ප්‍රමාණවත් විය.

- “ගොවි කාරකයා” ගොවි කාණ්ඩයක ප්‍රධානියා ය.
- කෘෂිකාර්මික කටයුතු මෙහෙයවීම පිළිබඳ ප්‍රධාන ආර්ථික හා තාක්ෂණික වගකීම ඔහු සතු ය.

ඒ අනුව,

- i. සංගණන ඒකකයක ගොවි කාරකයින් කිහිපදෙනෙක් සිටිය හැකි ය.
- ii. එක් ගොවි කාණ්ඩයක සිටිය හැක්කේ එක් ගොවි කාරකයෙකු පමණි.

“උප ගොවි කාරකයා” යනුවෙන් හැඳින්වෙන්නේ තමාගේ ම වැඩ කරන කාරක තත්ත්වයක් සහිත (මතු විස්තර කෙරේ) ගොවි කාණ්ඩයක් තුළ ගොවි කාරකයාට අමතරව එම ගොවි කාණ්ඩය වෙනුවෙන් කෘෂිකාර්මික කටයුතු මෙහෙයවීම සඳහා ඵදිනෙදා තීරණ ගන්නා වෙනත් සාමාජිකයන්ය.

- උප ගොවි කාරකයා ද ගොවි කාණ්ඩයේ කිසියම් කටයුත්තක් හෝ කටයුතු කිහිපයක් සම්බන්ධව සක්‍රීයව තීරණ ගන්නෙකු වේ.
- එහෙත් ඔහු ගොවි කාණ්ඩය පිළිබඳව ප්‍රධාන ආර්ථික හෝ තාක්ෂණික තීරණ ගන්නා නොවේ.
- උප ගොවි කාරකයා ඇතැම් විට ඉඩම් කැබැල්ලක කොටසක්, එක් ඉඩම් කැබැල්ලක්, ඉඩම් කැබලි සියල්ලම හෝ සත්ව පාලන කටයුතු, ජලජීවී වගා කටයුතු මෙහෙය වන්නා විය හැකිය.

ඒ අනුව,

- i. උප ගොවිකාරකයින් සිටිය හැක්කේ තමාගේම වැඩකරන කාරක තත්ත්වයක් සහිත ගොවි කාණ්ඩයක පමණි.
- ii. තමාගේම වැඩකරන කාරක තත්ත්වයක් සහිත ගොවි කාණ්ඩයක උප ගොවි කාරකයින් කිහිපදෙනෙකු සිටිය හැකි ය.
- iii. පවුලේ සාමාජිකයන් කෘෂිකාර්මික කටයුතු වලට උදව් වූ පමණින් ඔවුන්ව උප ගොවි කාරකයින් ලෙස හැඳින්විය නොහැකි ය.
- iv. කෘෂිකාර්මික කටයුතු වෙනුවෙන් වැටුප් ලබන සේවකයින් (කම්කරුවන්) උප ගොවි කාරකයින් ලෙස සැලකිය නොහැකිය.

කුඩා ගොවි කාණ්ඩයක ගොවි කාරකයෙකු වීමට කෘෂිකාර්මික නිෂ්පාදනයක් සම්බන්ධ තීරණ ගන්නෙක් විය යුතුම ය. එබැවින් පහත කාර්යයන්හි නිරත වීම ගොවි කාරකයෙකු වීමට සුදුසු කමක් නොවේ.

- I. ජංගම පැළ තවත් කරුවකු ලෙස රථයක/ අට්ටාලයක පැළ වෙළෙඳාම් කිරීම
- II. මල්/ විසිතුරු පැළ වගාවෙහි නිරතව සිටීම
- III. දැවමය ශාක (වන) වගා කරුවකු වීම
- IV. විනෝදාශයක් වශයෙන් සතුන් ඇති කිරීම
- V. විනෝදාශයක් වශයෙන් විසිතුරු මසුන් ඇති කිරීම

### 2.7 කාරකත්වය

කාරකත්වය ආකාර 4 කි.

- තමාගේම වැඩ කරන
- වෙනත් අය සමඟ හවුලේ
- පුද්ගලික අය වෙනුවෙන්
- ආයතනයක් වෙනුවෙන්

\* එක් ගොවි කාරකයෙකුට මෙම කාරක තත්ත්ව කිහිපයක් යටතේ වෙනස් ගොවි කාණ්ඩ කිහිපයක් තිබිය හැකි ය.

\* එනම් කාරක තත්ත්වය වෙනස් වූ විට එය වෙනම ගොවි කාණ්ඩයක් බවට පත් වේ.

#### • තමාගේම වැඩ කරන

වෙනත් කිසිම පුද්ගලයෙකුට හෝ ආයතනයකට වගකීමක් හෝ සම්බන්ධයක් නොමැතිව ගොවි කාණ්ඩයට අදාළ සියලුම තීරණ ගන්නා පුද්ගලයකු එකී ගොවි කාණ්ඩයට අදාළව “තමාගේම වැඩ කරන” කාරක තත්වයක් ඇති ගොවි කාරකයා ලෙස හැඳින්වේ.

\* ඔහු/ ඇය කම්කරුවන් හෝ සිය පවුලේ අය කෘෂිකර්ම වැඩ කටයුතු සඳහා යොදාගෙන තිබිය හැකි ය.

\* අදයට, බද්දට හෝ වී පොරොන්දුව පිට වී වගා කරන්නන් ද මේ යටතට ගැනේ.

#### • වෙනත් අය සමඟ හවුලේ

ගොවි කාණ්ඩයේ කටයුතු පිළිබඳ එදිනෙදා තීරණ ගැනීම හා වගකීම් දැරීම තවත් එක් අයකු හෝ කීපදෙනෙකු සමඟ සිදුකරයි නම් එම පුද්ගලයා එකී ගොවි කාණ්ඩයට අදාළව “වෙනත් අය සමඟ හවුලේ” කාරක තත්වයක් ඇති ගොවි කාරකයා ලෙස හැඳින්වේ.

#### • පුද්ගලික අය වෙනුවෙන්

ගොවි කාණ්ඩයක කළමනාකරුවකු/ පාලකයකු/ භාරකරුවකු වශයෙන් පුද්ගලයෙකු හෝ කීපදෙනෙක් වෙනුවෙන්, වැටුපක්/ ප්‍රතිලාභයක් ලබා ගෙන වගකීම හා පාලනය දරන්නේ නම් එම පුද්ගලයා එකී ගොවි කාණ්ඩයට අදාළව “පුද්ගලික අය වෙනුවෙන්” කාරක තත්වයක් ඇති ගොවි කාරකයා ලෙස හැඳින්වේ.



• ආයතනයක් වෙනුවෙන්

රජයේ හෝ අර්ධ රජයේ හෝ රජයේ අනුග්‍රහය ලබන සංවිධානයක්, පුද්ගලික ආයතනයක් වෙනුවෙන් වැටුප්/ ප්‍රතිලාභ ලබමින් ගොවි කාණ්ඩයක් මෙහෙය වන්නේ නම් එම පුද්ගලයා එකී ගොවි කාණ්ඩයට අදාලව “ආයතනයක් වෙනුවෙන්” කාරක තත්වයක් ඇති ගොවි කාරකයා ලෙස හැඳින්වේ.

2.8 ගොවි කාණ්ඩය

එක් ගොවි කාරක තත්වයක් යටතේ කෘෂිකාර්මික නිෂ්පාදන සඳහා සම්පූර්ණව හෝ කොටස් වශයෙන් ප්‍රයෝජනයට ගනු ලබන සියලුම ගොඩ/ මඩ ඉඩම්/ සත්ව පාලන කටයුතු/ ජලජීවී වගා කටයුතු සිදු කරන ඒකක “ගොවි කාණ්ඩය” ලෙස හැඳින්වේ.

මේ අනුව,

- \* ගොවි කාණ්ඩයක් බිම් කැබලි එකකින් හෝ කිහිපයකින් සමන්විත විය හැකි ය.
- \* එම බිම් කැබලි එකම පරිපාලන බල ප්‍රදේශයක් තුළ හෝ වෙනස් පරිපාලන බල ප්‍රදේශ වල හෝ විසිරී තිබිය හැකි ය.
- \* ගොවි කාරකයාට එහි අයිතිය තිබිය හෝ නොතිබිය හැකි ය.
- \* ඒවා නිත්‍යානුකූලව හෝ අනවසරයෙන් වැඩ කරන කැබලි විය හැකි ය.
- \* ගොවි කාණ්ඩයේ බිම් ප්‍රමාණය (විශාලත්වය) කුමන හෝ ප්‍රමාණයක් විය හැකි ය.
- \* ගොවි කාණ්ඩයක් මඩ ඉඩම්වලින් පමණක් හෝ ගොඩ ඉඩම්වලින් පමණක් හෝ ගොඩ හා මඩ ඉඩම් යන දෙවර්ගයෙන් ම සමන්විත විය හැකි ය.
- \* ගොවි කාණ්ඩයක් බෝග වගාවලින් පමණක්, සත්ව පාලනයකින් පමණක්, ජල ජීවී වගා කටයුතු වලින් පමණක් හෝ ඉන් කිහිපයක සංකලනයක් ලෙසින් හෝ සමන්විත විය හැකි ය.

2.9 බුක්තිය

කාරකයා ගොවි කාණ්ඩයේ කෘෂිකාර්මික කටයුතු සඳහා භූමිය යොදවා ගන්නා නිත්‍යානුකූල හෝ නිත්‍යානුකූල නොවන ස්වරූපය “බුක්තිය” ලෙස හැඳින් වේ.

කුඩා ගොවිකාණ්ඩ තොරතුරු රැස්කිරීම සඳහා බුක්තිය ආකාර හතකින් දැක්විය හැකි ය.

1) තනි අයිතිය

ගොවි කාරකයාට හෝ ගොවි කාරකයාගේ පවුලේ සාමාජිකයකුට අයිති ඉඩම් මේ යටතට ගැනේ. මේවා ප්‍රවේනි හා සින්තක්කර ඉඩම් වේ.

2) බල පත්‍රයක් යටතේ

බල පත්‍රයක් යටතේ බුක්ති විදීම යනු එල්.ඩී.ඕ./සී.එල්.ඕ./ එල්.ආර්.සී. දීමනා, ගම් පුළුල් කිරීමේ ව්‍යාපාර, ජනපද ව්‍යාපාර යටතේ රජයෙන් බදු හෝ අවසර පත් ලැබීම මගින් භුක්ති විදීම සැලකේ. ස්වර්ණ භූමි, ජය භූමි, වැනි වැඩ සටහන් මගින් බලපත්‍ර/ ලබා දී ඇති ඉඩම් ද මෙයට ඇතුළත් වේ.



3) අදයට/ බද්දට

වගා අස්වැන්නෙන් පංගුවක් හෝ ඒ වෙනුවෙන් මුදල් දීමෙන් වගා කෙරෙන ඉඩම් අදයට හෝ බද්දට ගත් බුක්ති විදීමක් ලෙස සැලකේ.

4) හවුල් අයිතිය

හවුල් අයිතියක් ඇති වන්නේ එක් පුද්ගලයෙකුට වඩා වැඩි අයිතිකරුවන් ප්‍රමාණයන් සිටින අවස්ථාවකය. තට්ටු මාරු, කට්ටි මාරු ක්‍රමයට බුක්ති විදීමෙන් වගා කරන බිම්ද මේ යටතට ගැනේ.

5) බෙන්ම ක්‍රමය

බෙන්ම ක්‍රමය යනු ගොවි කාණ්ඩ/ වගා බිමට ජලය සැපයීම මත පදනම් වූ ක්‍රමයකි. කිසියම් කුඹුරු යායක කන්නයකදී නිකුත් කරනු ලබන ජල ප්‍රමාණය සීමිත නිසා එම යායේ වගා කරනු ලබන බිම් ප්‍රමාණයට වඩා අඩු බිම් ප්‍රමාණයක් යායට අදාල ගොවීන් අතර මුල් බිම් ප්‍රමාණයේ අනුපාතයට බෙදා දී බෝග වගා කරනු ලබන විට ඇතුළත් වන බුක්ති ක්‍රමය වේ. මෙහිදී තමාගේ කුඹුරෙන් කොටසක් වෙනුවට වෙනත් අයෙකුගේ කුඹුරකින් කොටසක් ලැබිය හැකි ය.

6) අනවසර

ගොවි කාරකයාට හෝ පවුලේ සාමාජිකයකුට කිසිම අයිතියක් නැතිව බුක්ති විදින ඉඩම් අනවසර බුක්තිය යටතට ගැනේ. රජයේ බිම්/ රක්ෂිත බිම් ආදිය බුක්ති විදීම ද මෙයට අයත් වේ.

7) වෙනත්

ඉහත විස්තර කල කිසිදු කාණ්ඩයකට ඇතුළත් කල නොහැකි බිම් කැබලි වෙනත් අයුරකින් බුක්ති විදින යටතට දැක්විය හැකිය. ඒ අනුව මුදලින් හෝ අස්වැන්නෙන් ගෙවීම් නොකර කාරකත්වය දරණ පෞද්ගලික බිම් කැබලි මෙයට ඇතුළත් වේ.

2.10 බිම් කැබැල්ල

ගොවි කාණ්ඩයට අයත් බිම් කොටසක්, එම ගොවි කාණ්ඩයට අයත් නොවූ බිමකින්, ජල මාර්ගයකින්, පාරකින්, කැලෑවකින් හෝ වෙනත් බුක්තියක් සහිත ඉඩමකින් සම්පූර්ණයෙන්ම මායිම්ව ඇත්නම් එය “බිම් කැබැල්ල” ලෙස හැඳින්වේ.

- \* බුක්තිය වෙනස් නම් එකට යාව පිහිටන බිම් කොටස් වෙන වෙන ම ඉඩම් කැබලි ලෙස සැලකේ.
- \* එකම බුක්තිය යටතේ එකිනෙකට යාව පිහිටි බිම් කොටස් කිහිපයක් එකම කැබැල්ලක් ලෙස සැලකේ.

ඉඩමක ස්වභාවය අනුව හෝ එහි වගා කරනු ලබන බෝග වර්ග අනුව හෝ බිම් කැබැල්ලක් වෙන්කර දැක්විය නොහැකිය.

### 2.11 ගොවි කාණ්ඩයේ මුළු බිම් ප්‍රමාණය

සියලුම වගා කල හා වගා නොකල, භෞතික වශයෙන් නිශ්චය කරන ලද බිම් ප්‍රමාණයන්ගේ එකතුව “ගොවි කාණ්ඩයේ මුළු බිම් ප්‍රමාණය” ලෙස හැඳින්වේ.

- \* ගොවි කාණ්ඩයක් සියලුම ගොඩනැගිලි, ගල්තලා, ලඳු කැලෑ ආදියට යටවී ඇති බිම් ප්‍රමාණයන්ගෙන් ද, වගා කරන ලද හෝ වගා නොකරන ලද ගොඩ හා මඩ ඉඩම් වලින් ද සමන්විත වේ.
- \* මෙය ගොවි කාණ්ඩයේ “ශුද්ධ බිම් ප්‍රමාණය” ලෙස ද හැඳින්වේ.

මුළු බිම් ප්‍රමාණය සැලකීමේ දී ගොවි කාරකයා විසින් පාලනය හා වගකීම දරන,

- ඔහුටම අයත්,
- අන් අයගෙන් බද්දට ගෙන ඇති,
- වෙනස් බුක්ති ක්‍රමයන් යටතේ ඇති,
- එම ගොවි කාණ්ඩයේ පිහිටි සියලුම ගොඩනැගිලි වලට යටව ඇති,

සම්පූර්ණ බිම් ප්‍රමාණය ඇතුළත් විය යුතු ය.

### 2.12 ශුද්ධ බිම් ප්‍රමාණය, දළ බිම් ප්‍රමාණය

කිසියම් බිම් කැබැල්ලක හෝ ඉඩමක භෞතික වශයෙන් නිශ්චය කරන ලද බිම් ප්‍රමාණය “ශුද්ධ බිම් ප්‍රමාණය” ලෙස හැඳින්වේ.

ශුද්ධ බිම් ප්‍රමාණයක් තුළ බෝගයන් යටතේ වගා කොට ඇතැයි ඇස්තමේන්තු කරන ලද බිම් ප්‍රමාණය “දළ බිම් ප්‍රමාණය ” ලෙස හැඳින්වේ.

එහිදී බිම් ප්‍රමාණය නිශ්චය කරනු ලබන්නේ,

- අක්කරයට නියමිත පදනමක් මත වගා කොට ඇති ගස්/ වැල්/ පඳුරු ගණන අනුව හෝ,
- අක්කරයක් සඳහා සාමාන්‍යයෙන් ඒ ඒ බෝග යටතේ වැපිරීම හෝ සිටුවීම සඳහා යොදා ගත් බිජු ප්‍රමාණයට අනුරූපී අන්දමින් බිම් ප්‍රමාණය ගණනය කිරීමෙනි.

එහෙත් මෙහිදී,

- බිම් ප්‍රමාණය මිනුම් පටියෙන් මැන නිශ්චය කර නොමැති විටට පිළිවන.

තවද,

එක් බිම් කැබැල්ලක්/ ඉඩමක් තුළ මිශ්‍ර අන්දමින් බෝග කිහිපයක් වගා කර ඇත්නම් දළ බිම් ප්‍රමාණය වශයෙන් එකී බෝග යටතට ඇස්තමේන්තු කරන ලද බිම් ප්‍රමාණයන් ගේ එකතුව ගත් විට ශුද්ධ බිම් ප්‍රමාණයට සමාන නොවී ඊට අඩු හෝ වැඩි හෝ විය හැකි ය.

### 2.13 ගෙවත්ත

- I. පර්වස් 20කට සමාන හෝ ඊට අඩු ඉඩම් කැබැල්ලක ගොවි කාරකයා පදිංචි නිවසක් සහිතව නිවසේ පරිභෝජනය සඳහා හෝ වෙළෙඳ පොළ සඳහා කෘෂිකාර්මික නිෂ්පාදනයක් (බෝග වගාව, සත්ව පාලනය, ජල ජීවී වගාව ආශ්‍රිතව) සිදුවේ නම් එය ද,
- II. පර්වස් 20 කට වැඩි ඉඩම් කැබැල්ලක ගොවි කාරකයා පදිංචි නිවසක් සහිතව වැඩි ප්‍රමාණයක් නිවසේ පරිභෝජනය සඳහා කෘෂිකාර්මික නිෂ්පාදනයක් (බෝග වගාව, සත්ව පාලනය, ජල ජීවී වගාව ආශ්‍රිතව) සිදුවේ නම් එය ද, “ගෙවත්ත” ලෙස හැඳින්වේ.

පදිංචි නිවසක් සහිත බිම් කැබැල්ලක් ගෙවත්තක් වන සහ නොවන අවස්ථා කිහිපයක් පහත පරිදි පෙන්වා දිය හැකි ය.

ගෙවත්තක් වීම	ගෙවත්තක් නොවීම
1. ගොවි කාරකයා පදිංචි නිවස සහිත පර්වස් 19ක ඉඩමෙහි තේ වගා කර ඇති අතර දළ අස්වැන්න අලෙවි කරයි.	1. ගොවි කාරකයා පදිංචි නිවස සහිත පර්වස් 35ක ඉඩමෙහි ලොකු ඵෑණු වගා කර ඇති අතර නිෂ්පාදනයෙන් වැඩි කොටස විකිණීම සඳහාය.
2. ගොවි කාරකයා පදිංචි නිවස සහිත අක්කර 2ක ඉඩම ස්ථිර බෝග කිහිපයකින් සහ කාලීන බෝග වගාවකින් යුතු වුව ද කෘෂි නිෂ්පාදනයෙන් වැඩි කොටස නිවසේ පරිභෝජනය සඳහාය.	2. ගොවි කාරකයා පදිංචි නිවස සහිත අක්. 2 ක ඉඩමෙහි ගම්මිරිස්, කෝපි සහ තවත් කාලීන බෝග කිහිපයක් වගා කර ඇති අතර වැඩි කොටස විකිණීම සඳහා වේ.

(ගොවි කාරකයා පදිංචි නිවසක් නොතිබේ නම් එම බිම් ප්‍රමාණය කිසි විටෙකත් ගෙවත්තක් ලෙස හඳුනා නොගනී.)

### 2.14 කෘෂිකාර්මික වැඩ කටයුතු

ගොවි කාණ්ඩයක බෝග වගා කිරීම, කෘෂිකාර්මික නිෂ්පාදන සඳහා සතුන් ඇති කිරීම, ජල ජීවී වගාව යන සෑම කටයුත්තක්ම සහ ඒ හා සම්බන්ධ කටයුතු “කෘෂිකාර්මික වැඩ කටයුතු” ලෙස හැඳින්වේ.

ඔහුගේ ගොවි කාණ්ඩයට සම්බන්ධව,

- කය වෙහෙසා කරන වැඩ
- ගොවිපලේ සැලසුම් සම්පාදනය / ගිණුම් තැබීම ආදී කාර්යයන්
- ගොවිපලෙන් පිටතදී කෙරෙන රසායනික පොහොර, කෘමි නාශක ආදිය මිලදී ගැනීම හෝ ප්‍රාථමික නිෂ්පාදිත ද්‍රව්‍ය අලෙවි කිරීම ආදිය කෘෂිකාර්මික වැඩ කටයුතු වේ.

### 2.15 කුඩා ගොවි කාණ්ඩය

අක්කර 20ට අඩු බිම් කැබලි සහිත සියලුම කෘෂිකාර්මික ඒකක “කුඩා ගොවි කාණ්ඩය” ලෙස හැඳින්වේ.

### 2.16 යොමු කාලය

තොරතුරු එකතුකර ගැනීම සඳහා පාදක කරගන්නා කාලය ආර්ථික සංගණනයේ “යොමු කාලය ලෙස” හැඳින්වේ.

ආර්ථික සංගණයේ කෘෂිකාර්මික කටයුතු පිළිබඳ ගණන් ගැනීමට අදාළ යොමු කාලය ලෙස සාමාන්‍යයෙන් මාස 12 ක කාලසීමාවක් සලකනු ලබයි.

### 2.17 “වත්ත” අර්ථ දැක්වීම

එකම කාරක තත්ත්වයක් යටතේ හා එකම භුක්තියක් යටතේ වනසේ භූමි ප්‍රමාණයකින් අවම වශයෙන් එක් බිම් කැබැල්ලක්වත් අක්කර 20ක් හෝ ඊට වඩා වැඩි වන්නේ නම් එම ගොවි කාණ්ඩය වත්තක් ලෙස සලකනු ලැබේ. මෙහිදී වත්තේ සේවය කරනු ලබන කම්කරුවන්ගේ ප්‍රමාණය පිළිබඳව සැලකිල්ලට ගනු නොලැබේ.

#### I. එකම කාරක තත්ත්වය

වත්ත යන්න නිර්වචනය කිරීමේදී කාරක තත්ත්වයට විශේෂ ස්ථානයක් හිමිවන අතර වතු ඇසුරින් ප්‍රධාන වශයෙන්ම කාරක තත්ත්වයන් 4 ක් හඳුනාගත හැකිය. එනම්,

- ❖ තමා විසින්ම වත්තේ වැඩකටයුතු මෙහෙයවන පුද්ගලයන්
- ❖ රජයේ ආයතනයක්, වෙළෙඳ සමාගමක් හෝ කළමනාකරණ නියෝජිත ආයතනයක් වෙනුවෙන් වැඩකටයුතු මෙහෙයවන අධිකාරී, කොන්දොස්තර වැනි වැටුප් ලබන සේවකයන්
- ❖ පුද්ගලික අයෙකු හෝ පිරිසක් වෙනුවෙන් වත්තේ වැඩකටයුතු මෙහෙයවන පුද්ගලයන්
- ❖ තවත් හවුල්කරුවන් සමඟ වත්තේ වැඩ කටයුතු මෙහෙයවන පුද්ගලයන්

වත්තක් වීම සඳහා ඉහත සඳහන් කරන ලද කාරකතත්ත්වයන් ඇසුරින් එකම කාරක තත්ත්වයක එම වත්ත හෝ එහි කොටස් පැවතිය යුතුය.

#### II. එකම භුක්තිය

යම් පුද්ගලයෙකුට හෝ ආයතනයකට භූමිය අයිතිව ඇති අවස්ථාවක එම පුද්ගලයා හෝ ආයතනය මෙන්ම වෙනත් පුද්ගලයෙකු හෝ ආයතනයක් එම භූමිය තුළ වගා කටයුතු, සත්ව පාලන කටයුතු කරමින් එහි අස්වැන්න හෝ නිෂ්පාදනය ලබා ගනී නම් එය එම භූමිය භුක්ති විදීම වන අතර එය භුක්තිය ලෙස හඳුන්වයි.

වත්තක් තුළදී මෙම භුක්තිය ප්‍රධාන වශයෙන් ස්වරූප 6 ක් යටතේ හඳුනාගත හැකිය. එනම්,

- ❖ රජයේ
- ❖ අර්ධ රජයේ
- ❖ වැවිලි සමාගම්
- ❖ පුද්ගලික සමාගම්
- ❖ තනි පුද්ගල
- ❖ පුද්ගලික හවුල්

භුක්තිය කවර ආකාර වුවද ආර්ථික සංගණනයේ වතු නිර්වචනයට අනුව වත්තක් වීම සඳහා වත්තක සියළුම කොටස් එකම භුක්තියක් යටතේ විය යුතුය.

**III. ගොවි කාණ්ඩය**

එකම කාරක තත්ත්වයක් යටතේ, කෘෂිකාර්මික නිෂ්පාදනය සඳහා සම්පූර්ණව හෝ කොටස් වශයෙන් ප්‍රයෝජනයට ගනු ලබන සියළුම ගොඩ, මඩ, සතුන්, ජලපීචි වගා කටයුතු සිදුකරන කෘෂිකාර්මික බිම්, ගොවි කාණ්ඩයක් වශයෙන් හැඳින්වේ.

**IV. බිම් කැබලිල**

ගොවි කාණ්ඩයට අයත් බිම් කොටසක්, එම ගොවි කාණ්ඩයට අයත් නොවූ බිමකින්, ජල මාර්ගයකින්, පාරකින්, කැලෑවකින් සම්පූර්ණයෙන් ම මායිම්වී ඇත්නම් එය බිම් කැබලිලක් ලෙස හැඳින්වේ.

ගොවි කාණ්ඩය බිම් කැබලි කිහිපයකින් සමන්විත වන අවස්ථාවකදී වත්තක් ලෙස හඳුනාගන්නා ආකාරය පැහැදිලි කරගැනීම සඳහා උප කොටස යන්න හඳුනාගත යුතුය.

**2.18 “උපකොටස” අර්ථ දැක්වීම**

විශාල ගොවි කාණ්ඩයක්, ගොවි කාණ්ඩයේ පරිපාලන පහසුව සඳහා කොටස් කිහිපයකට වෙන්කොට එම කොටස් වෙන වෙනම නම්කර ඇති අවස්ථාවකදී එලෙස නම් කරන ලද කොටස් “උප කොටස්” (Sub Division) ලෙස හැඳින්වේ. මෙම උප කොටස් වල එකතුව වත්තක් වන අතර වත්තක උප කොටස් එකිනෙකට යාබදව මෙන්ම එකිනෙකට ඇත්ව ද පිහිටිය හැකිය. උප කොටස් කෙලෙස පිහිටියද උප කොටස් වල විශේෂ ලක්ෂණය වනුයේ ඊට අදාල පරිපාලන කටයුතු නිශ්චිත එක් ස්ථානයකින් සිදු වීමයි.

ගොවි කාණ්ඩයක් බිම් කැබලි කිහිපයකින් සමන්විත වන අවස්ථාවකදී එම බිම් කැබලි එකිනෙකට යාබද නොවන අයුරින් පිහිටිය හැක. එවැනි අවස්ථාවක එම කැබලි අතර අක්කර 20ට වැඩි කැබලි මෙන්ම අක්කර 20ට අඩු කැබලිද තිබිය හැක. මෙම කැබලි උප කොටස් ලෙස වෙන්කොට ඇත්නම් පමණක් ඒ අතර ඇති අක්කර 20ට අඩු කැබලිද වතු ගණයට අයත් වන අතර උප කොටස් ලෙස නම්කර නොමැති නම් වතු ගණයට අයත් නොවේ.

## තෙවන පරිච්ඡේදය

### 3. කුඩා ගොවිකාණ්ඩ අංශය

කුඩා ගොවි කාණ්ඩ යනු පර්චස් 40 ට වැඩි හෝ කෘෂි නිෂ්පාදනයේ වැඩි කොටසක් අලෙවි කිරීමේ පරමාර්ථයෙන් වගා කරන ගොවි කාණ්ඩ වේ. මාතලේ දිස්ත්‍රික්කයට අදාළව කුඩා ගොවි කාණ්ඩවල රැස් කරන ලද තොරතුරු අනුව සකස් කරන ලද සංඛ්‍යාතීන් මෙම පරිච්ඡේදයේ විස්තර කරනු ලැබේ.

#### 3.1 : ප්‍රාදේශීය ලේකම් කොට්ඨාස මට්ටමින් ස්ත්‍රී/ පුරුෂ භාවය අනුව ගොවි කාරකයින් සංඛ්‍යාව - 2014

2014 වර්ෂයේ මාතලේ දිස්ත්‍රික්කයේ පර්චස් 40 ට වැඩි හෝ කෘෂි නිෂ්පාදනයේ වැඩි කොටසක් අලෙවි කරනු ලබන කුඩා ගොවි කාණ්ඩවල ගොවි කාරකයින් හා උප ගොවි කාරකයින් සංඛ්‍යාව ගොවි කාරකයින් පදිංචි ප්‍රාදේශීය ලේකම් කොට්ඨාස පදනම කර ගනිමින් විස්තර කරනු ලැබේ.

වගු අංක 3.1 : ප්‍රාදේශීය ලේකම් කොට්ඨාස මට්ටමින් ස්ත්‍රී/ පුරුෂ භාවය අනුව ගොවි කාරකයින් සංඛ්‍යාව හා උප ගොවි කාරකයින් සංඛ්‍යාව - 2014

ප්‍රා.ලේ.කොට්ඨාසය	ගොවිකාරකයින් සංඛ්‍යාව			උප ගොවිකාරකයින් සංඛ්‍යාව			මුළු ගණන		
	එකතුව	පුරුෂ	ස්ත්‍රී	එකතුව	පුරුෂ	ස්ත්‍රී	එකතුව	පුරුෂ	ස්ත්‍රී
ගලේවෙල	13,779	11,235	2,544	38	27	11	13,817	11,262	2,555
දඹුල්ල	13,537	11,511	2,026	28	26	2	13,565	11,537	2,028
නාඋල	6,222	5,356	866	22	18	4	6,244	5,374	870
පල්ලෙපොල	5,685	4,742	943	35	29	6	5,720	4,771	949
යටවත්ත	4,750	3,922	828	14	12	2	4,764	3,934	830
මාතලේ	5,749	4,482	1,267	22	16	6	5,771	4,498	1,273
අඹන්ගහ කෝරළය	3,656	2,966	690	5	3	2	3,661	2,969	692
ලග්ගල පල්ලේගම	3,057	2,763	294	28	19	9	3,085	2,782	303
විල්ගමුව	7,045	6,049	996	23	20	3	7,068	6,069	999
රත්තොට	8,836	7,063	1,773	26	20	6	8,862	7,083	1,779
උකුවෙල	5,590	4,451	1,139	33	21	12	5,623	4,472	1,151
<b>එකතුව</b>	<b>77,906</b>	<b>64,540</b>	<b>13,366</b>	<b>274</b>	<b>211</b>	<b>63</b>	<b>78,180</b>	<b>64,751</b>	<b>13,429</b>

මාතලේ දිස්ත්‍රික්කයේ ගලේවෙල, දඹුල්ල, නාඋල, පල්ලෙපොල, යටවත්ත, මාතලේ, අඹන්ගහ කෝරළය, ලග්ගල පල්ලේගම, විල්ගමුව, රත්තොට සහ උකුවෙල යන ප්‍රාදේශීය ලේකම් කොට්ඨාස 11 නි මුළු ගොවි කාරකයින්ගේ සංඛ්‍යාව 78,180 ක් වේ. එයින් පුරුෂ ගොවි කාරකයින් සංඛ්‍යාව 64,751 ක් හා ස්ත්‍රී ගොවි කාරකයින් සංඛ්‍යාව 13,429 ක් වන අතර එය ප්‍රතිශතයන් ලෙස පිළිවෙලින් 83% ක් හා 17% කි. ඒ අනුව පුරුෂ ගොවි කාරකයින් සංඛ්‍යාව ස්ත්‍රී ගොවි කාරකයින් සංඛ්‍යාවට වඩා වැඩි දායකත්වයක් ලබා දේ.

එමෙන්ම දිස්ත්‍රික්කයේ උප ගොවි කාරකයින්ගේ සංඛ්‍යාව 274 ක් වන අතර, එයින් පුරුෂ ගොවි කාරකයින් සංඛ්‍යාව 211 ක් හා ස්ත්‍රී ගොවි කාරකයින් සංඛ්‍යාව 63 ක් වේ.

ගොවි කාරකයින් හා උප ගොවි කාරකයින් සංඛ්‍යාවෙහි එකතුව ප්‍රාදේශීය ලේකම් කොට්ඨාස මට්ටමින් සලකා බැලීමේදී වැඩිම ගොවි කාරකයින් හා උප ගොවි කාරකයින් සංඛ්‍යාවෙහි එකතුව වාර්ථා වන්නේ (13,817) ගලේවෙල ප්‍රාදේශීය ලේකම් කොට්ඨාසයෙන් වන අතර අඩුම ගොවි කාරකයින් හා උප ගොවි කාරකයින් සංඛ්‍යාව (3,085) වාර්තා වන්නේ ලග්ගල පල්ලේගම ප්‍රාදේශීය ලේකම්

කොට්ඨාසයෙන්ය. මෙහිදී වැඩිම පුරුෂ ගොවි කාරකයින් හා උප ගොවි කාරකයින් සංඛ්‍යාව (11,537) දඹුල්ල ප්‍රාදේශීය ලේකම් කොට්ඨාසයෙන් ද වැඩිම ස්ත්‍රී ගොවි කාරකයින් හා උප ගොවි කාරකයින් සංඛ්‍යාව (2,555) ගලේවෙල ප්‍රාදේශීය ලේකම් කොට්ඨාසයෙන් ද වාර්තාවී ඇත.

**රූප සටහන 01 - ප්‍රාදේශීය ලේකම් කොට්ඨාස මට්ටමින් ප්‍රධාන ගොවි කාරකයින් සංඛ්‍යාව - 2014**

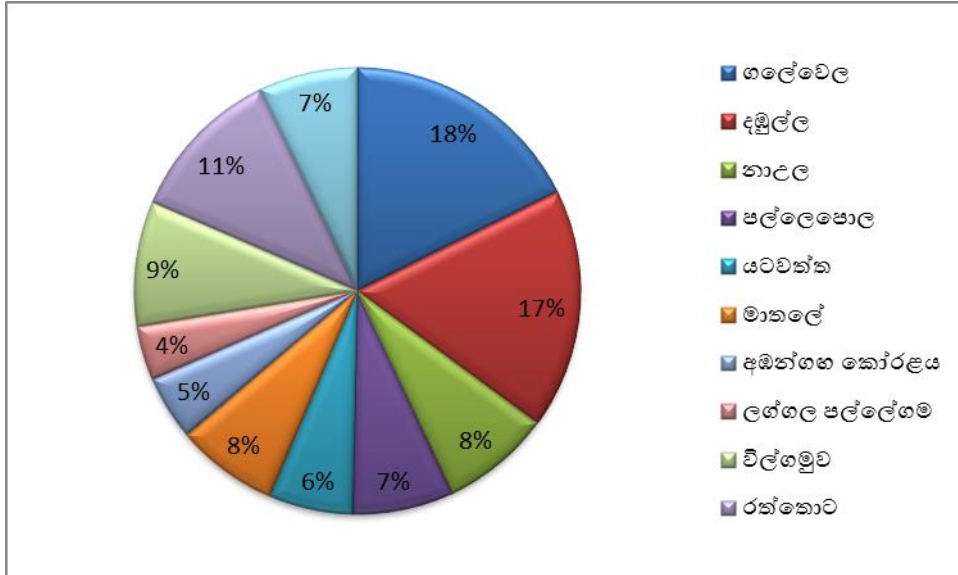

**රූප සටහන 02 - ප්‍රාදේශීය ලේකම් කොට්ඨාස මට්ටමින් උප ගොවි කාරකයින් සංඛ්‍යාව - 2014**

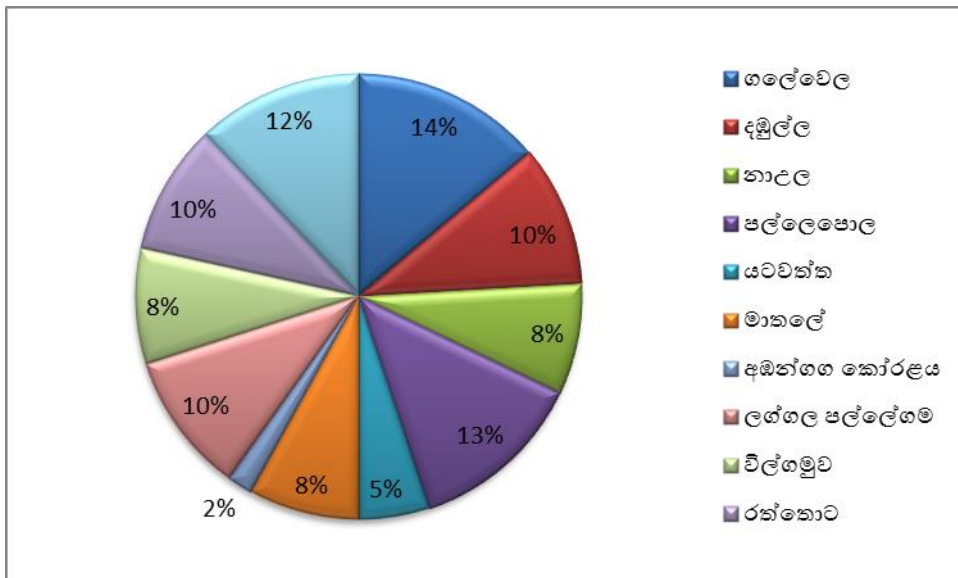



**3.2 : ප්‍රාදේශීය ලේකම් කොට්ඨාස මට්ටමින් අධ්‍යාපන සුදුසුකම් හා ස්ත්‍රී/ පුරුෂ භාවය අනුව ගොවි කාරකයින් සංඛ්‍යාව - 2014**

වර්ෂ 2013/14 පාදක කර ගනිමින් පැවති ආර්ථික සංගණනයෙහි කෘෂිකාර්මික කටයුතු පිළිබඳ ගණන් ගැනීමේදී රැස් කළ දත්ත මගින් ගොවි කාරකයින්ගේ අධ්‍යාපන මට්ටම ස්ත්‍රී පුරුෂ භාවය අනුව වර්ගීකරණයකට ලක් කරනු ලැබිණි. එම වර්ගීකරණය යටතේ මාතලේ දිස්ත්‍රික්කයෙන් වාර්තාවී ඇති ගොවිකාරකයින්ගේ අධ්‍යාපන මට්ටම් කිසිදා පාසල් ගොස් නැති, 5 හෝ ඊට අඩු ශ්‍රේණියක් සමත්, 6 - 10 දක්වා ශ්‍රේණියක් සමත්, අ.පො.ස. (සා.පෙ.) හෝ සමාන විභාගයක් සමත්, අ.පො.ස. (උ.පෙ.) හෝ සමාන විභාගයක් සමත් හා උපාධිය හෝ ඉහළ විභාගයක් සමත් ලෙස කාර්ෂ්‍ය ගත කොට දක්වන ලදී. එසේ ලබා ගත් තොරතුරු ප්‍රාදේශීය ලේකම් කොට්ඨාස මට්ටමින් සලකා බැලීම මෙහිදී සිදු කෙරේ.

**වගු අංක 3.2.1 : ප්‍රාදේශීය ලේකම් කොට්ඨාස මට්ටමින් අධ්‍යාපන සුදුසුකම් හා ස්ත්‍රී/ පුරුෂ භාවය අනුව ගොවි කාරකයින් සංඛ්‍යාව - 2014**

ප්‍රා.ලේ.කොට්ඨාසය	අධ්‍යාපන මට්ටම අනුව ගොවි කාරකයින් (පුරුෂ/ ස්ත්‍රී)													
	පාසල් ගොස් නැත		5 හෝ ඊට අඩු ශ්‍රේණියක් සමත්		6-10 දක්වා ශ්‍රේණියක් සමත්		අ.පො.ස. (සා.පෙ.) හෝ සමාන විභාගයක් සමත්		අ.පො.ස. (උ.පෙ.) හෝ සමාන විභාගයක් සමත්		උපාධිය හෝ ඉහළ විභාගයක් සමත්		මුළු ගණන	
	පුරුෂ	ස්ත්‍රී	පුරුෂ	ස්ත්‍රී	පුරුෂ	ස්ත්‍රී	පුරුෂ	ස්ත්‍රී	පුරුෂ	ස්ත්‍රී	පුරුෂ	ස්ත්‍රී	පුරුෂ	ස්ත්‍රී
ගලේවෙල	212	142	2,572	812	4,569	869	2,615	462	1,018	226	276	44	11,262	2,555
දඹුල්ල	328	135	2,907	571	4,937	767	2,315	373	825	149	225	33	11,537	2,028
නාඋල	173	63	1,467	272	1,968	279	1,106	170	498	71	162	15	5,374	870
පල්ලෙපොල	104	73	1,281	270	1,978	322	835	164	456	103	117	17	4,771	949
යටවත්ත	97	49	972	226	1,306	241	926	165	522	122	111	27	3,934	830
මාතලේ	149	85	716	240	1,250	327	1,232	332	870	242	281	47	4,498	1,273
අඹන්ගහ කෝරළය	179	121	1,029	252	991	169	565	100	186	41	19	9	2,969	692
ලග්ගල පල්ලේගම	94	45	930	100	1,116	98	405	42	200	13	37	5	2,782	303
විල්ගමුව	336	169	2,372	385	2,054	255	893	136	330	47	84	7	6,069	999
රත්තොට	267	198	1,917	543	2,642	538	1,361	309	738	160	158	31	7,083	1,779
උකුවෙල	92	46	869	295	1,274	288	1,211	300	865	192	161	30	4,472	1,151
<b>එකතුව</b>	<b>2,031</b>	<b>1,126</b>	<b>17,032</b>	<b>3,966</b>	<b>24,085</b>	<b>4,153</b>	<b>13,464</b>	<b>2,553</b>	<b>6,508</b>	<b>1,366</b>	<b>1,631</b>	<b>265</b>	<b>64,751</b>	<b>13,429</b>

මාතලේ දිස්ත්‍රික්කයෙන් වාර්තාවී ඇති මුළු ගොවිකාරකයින් සංඛ්‍යාව වන 78,180 න් 64,751 ක් පුරුෂ ගොවි කාරකයින් වන අතර 13,429 ක් ස්ත්‍රී ගොවි කාරකයින් වේ. ඉන් වැඩිම ගොවි කාරකයින් සංඛ්‍යාවක් 28,238 වාර්තාවී ඇත්තේ 6 - 10 දක්වා ශ්‍රේණියක් සමත් අධ්‍යාපන මට්ටමටයි. පුරුෂ ගොවිකාරකයින් 24,085 කින් හා ස්ත්‍රී ගොවිකාරකයින් 4,153 කින් එය සමන්විත වෙයි. මාතලේ දිස්ත්‍රික්කයෙන් වාර්තාවී ඇති මුළු ගොවි කාරකයින්ගෙන් අඩුම සංඛ්‍යාව (1,896) අයත් වන්නේ උපාධිය හෝ ඉහළ විභාගයක් සමත් කොටසටයි. එය පුරුෂ ගොවිකාරකයින් 1,631 කින් හා ස්ත්‍රී ගොවි කාරකයින් 265 කින් සමන්විත වෙයි. මීට අමතරව කිසිදා පාසල් ගොස් නැති ගොවිකාරකයින් 3,157 ක් ද 5 හෝ ඊට අඩු ශ්‍රේණියක් සමත් ගොවිකාරකයින් 20,998 ක් ද අ.පො.ස. (සා.පෙ.) හෝ සමාන විභාගයක් සමත් ගොවි කාරකයින් 16,017 ක් ද අ.පො.ස. (උ.පෙ.) හෝ සමාන විභාගයක් සමත් ගොවි කාරකයින් 7,874 ක් ද මාතලේ දිස්ත්‍රික්කයෙන් වාර්තාවී ඇත.

මාතලේ දිස්ත්‍රික්කයේ පිහිටා ඇති ප්‍රාදේශීය ලේකම් කොට්ඨාස මට්ටමින් මෙම තත්ත්වය සලකා බැලීමේදී කිසිදා පාසල් ගොස් නැති වැඩිම පුරුෂ ගොවිකාරකයින් සංඛ්‍යාව වාර්තාවී ඇත්තේ විල්ගමුව (336) ප්‍රාදේශීය ලේකම් කොට්ඨාසයෙනි. අඩුම පුරුෂ ගොවිකාරකයින් සංඛ්‍යාව වාර්තා වන්නේ උකුවෙල (92) ප්‍රාදේශීය ලේකම් කොට්ඨාසයෙනි. එම අධ්‍යාපන මට්ටම යටතේ වැඩිම ස්ත්‍රී ගොවි කාරකයින් සංඛ්‍යාවක් වාර්තා වන්නේ රත්තොට (198) ප්‍රාදේශීය ලේකම් කොට්ඨාසයෙන් වන අතර අඩුම ස්ත්‍රී ගොවිකාරකයින් සංඛ්‍යාව වාර්තා වන්නේ ලග්ගල පල්ලේගම (45) ප්‍රාදේශීය ලේකම් කොට්ඨාසයෙනි. එමෙන්ම 5 හෝ ඊට අඩු ශ්‍රේණියක් සමත් වැඩිම පුරුෂ ගොවි කාරකයින් සංඛ්‍යාව වාර්තාවී ඇත්තේ දඹුල්ල (2,907) ප්‍රාදේශීය ලේකම් කොට්ඨාසයෙනි. මෙම අධ්‍යාපන මට්ටම යටතේ අඩුම පුරුෂ ගොවිකාරකයින් සංඛ්‍යාව වාර්තා වන්නේ මාතලේ (716) ප්‍රාදේශීය ලේකම්

කොට්ඨාසයෙනි. මෙම අධ්‍යාපන මට්ටම යටතේ වැඩිම ස්ත්‍රී ගොවි කාරකයින් සංඛ්‍යාව ගල්වෙල (812) ප්‍රාදේශීය ලේකම් කොට්ඨාසයෙන් වාර්තාවී ඇති අතර ලග්ගල පල්ලේගම (100) ප්‍රාදේශීය ලේකම් කොට්ඨාසයෙන් අඩුම ස්ත්‍රී ගොවිකාරකයින් සංඛ්‍යාව වාර්තාවී ඇත. 6 - 10 දක්වා ශ්‍රේණියක් සමත් අධ්‍යාපන මට්ටම යටතේ වැඩිම පුරුෂ ගොවි කාරකයින් දඹුල්ල (4,937) ප්‍රාදේශීය ලේකම් කොට්ඨාසයෙන් වාර්තාවී ඇති අතර මෙම අධ්‍යාපන මට්ටම යටතේ වැඩිම ස්ත්‍රී ගොවි කාරකයින් ගල්වෙල (869) ප්‍රාදේශීය ලේකම් කොට්ඨාසයෙන් වාර්තාවී ඇත. මෙම අධ්‍යාපන මට්ටම යටතේම අවම පුරුෂ ගොවි කාරකයින් සංඛ්‍යාව අඹන්ගහ කෝරළය (991) ප්‍රාදේශීය ලේකම් කොට්ඨාසයෙන් වාර්තාවී ඇති අතර අවම ස්ත්‍රී ගොවි කාරකයින් සංඛ්‍යාව ලග්ගල පල්ලේගම (98) ප්‍රාදේශීය ලේකම් කොට්ඨාසයෙන් වාර්තාවී ඇත. අ.පො.ස. (සා.පෙ.) හෝ සමාන විභාගයක් සමත් වැඩිම පුරුෂ ගොවි කාරකයින් සංඛ්‍යාව ගල්වෙල (2,615) ප්‍රාදේශීය ලේකම් කොට්ඨාසයෙන් ද එහි අවම අගය ලග්ගල පල්ලේගම (405) ප්‍රාදේශීය ලේකම් කොට්ඨාසයෙන් ද වාර්තාවී ඇත. මෙම අධ්‍යාපන මට්ටම යටතේ වැඩිම ස්ත්‍රී ගොවි කාරකයින් සංඛ්‍යාව ගල්වෙල (462) ප්‍රාදේශීය ලේකම් කොට්ඨාසය යටතේ ද අවම අගය ලග්ගල පල්ලේගම (42) ප්‍රාදේශීය ලේකම් කොට්ඨාසයෙන් ද වාර්තාවී ඇත. අ.පො.ස. (උ.පෙ.) හෝ සමාන විභාගයක් සමත් වැඩිම පුරුෂ ගොවි කාරකයින් සංඛ්‍යාව හෝ ගල්වෙල (1,018) ප්‍රාදේශීය ලේකම් කොට්ඨාසයෙන් වන අතර වැඩිම ස්ත්‍රී ගොවි කාරකයින් සංඛ්‍යාව මාතලේ (242) ප්‍රාදේශීය ලේකම් කොට්ඨාසයෙන් වාර්තාවී ඇත. මෙම අධ්‍යාපන මට්ටම යටතේ අවම පුරුෂ ගොවි කාරකයින් සංඛ්‍යාව අඹන්ගහ කෝරළය (186) ප්‍රාදේශීය ලේකම් කොට්ඨාසයෙන් වාර්තාවී ඇති අතර අවම ස්ත්‍රී ගොවි කාරකයින් සංඛ්‍යාව ලග්ගල පල්ලේගම (13) ප්‍රාදේශීය ලේකම් කොට්ඨාසයෙන් වාර්තාවී ඇත. උපාධිය හෝ ඉහළ විභාගයක් සමත් වැඩිම පුරුෂ ගොවි කාරකයින් සංඛ්‍යාව මාතලේ (281) ප්‍රාදේශීය ලේකම් කොට්ඨාසයෙන් ද එහි අවම අගය අඹන්ගහ කෝරළය (19) ප්‍රාදේශීය ලේකම් කොට්ඨාසයෙන් ද වාර්තාවී ඇත. මෙම අධ්‍යාපන මට්ටම අනුව වැඩිම ස්ත්‍රී ගොවි කාරකයින් සංඛ්‍යාව මාතලේ (47) ප්‍රාදේශීය ලේකම් කොට්ඨාසයෙන් වාර්තාවී ඇති අතර ලග්ගල පල්ලේගම (5) ප්‍රාදේශීය ලේකම් කොට්ඨාසය තුළ මෙම අධ්‍යාපන මට්ටම යටතේ අවම ස්ත්‍රී ගොවිකාරකයින් සංඛ්‍යාව වාර්තාවී ඇත.

වගු අංක 3.2.2 : ප්‍රාදේශීය ලේකම් කොට්ඨාස මට්ටමින් අධ්‍යාපන සුදුසුකම් අනුව මුළු ගොවි කාරකයින් සංඛ්‍යාව - 2014

ප්‍රා.ලේ.කොට්ඨාසය	අධ්‍යාපන මට්ටම අනුව මුළු ගොවි කාරකයින්													
	පාසල් ගොස් නැත		5 හෝ ඊට අඩු ශ්‍රේණියක් සමත්		6-10 දක්වා ශ්‍රේණියක් සමත්		අ.පො.ස. (සා.පෙ.) හෝ සමාන විභාගයක් සමත්		අ.පො.ස. (උ.පෙ.) හෝ සමාන විභාගයක් සමත්		උපාධිය හෝ ඉහළ විභාගයක් සමත්		මුළු ගණන	
	සංඛ්‍යාව	%	සංඛ්‍යාව	%	සංඛ්‍යාව	%	සංඛ්‍යාව	%	සංඛ්‍යාව	%	සංඛ්‍යාව	%	සංඛ්‍යාව	%
ගල්වෙල	354	11.2	3,384	16.1	5,438	19.3	3,077	19.2	1,244	15.8	320	16.9	13,817	17.7
දඹුල්ල	463	14.7	3,478	16.6	5,704	20.2	2,688	16.8	974	12.4	258	13.6	13,565	17.4
නාලල	236	7.5	1,739	8.3	2,247	8.0	1,276	8.0	569	7.2	177	9.3	6,244	8.0
පල්ලේපොල	177	5.6	1,551	7.4	2,300	8.1	999	6.2	559	7.1	134	7.1	5,720	7.3
යටවත්ත	146	4.6	1,198	5.7	1,547	5.5	1,091	6.8	644	8.2	138	7.3	4,764	6.1
මාතලේ	234	7.4	956	4.6	1,577	5.6	1,564	9.8	1,112	14.1	328	17.3	5,771	7.4
අඹන්ගහ කෝරළය	300	9.5	1,281	6.1	1,160	4.1	665	4.2	227	2.9	28	1.5	3,661	4.7
ලග්ගල පල්ලේගම	139	4.4	1,030	4.9	1,214	4.3	447	2.8	213	2.7	42	2.2	3,085	3.9
විල්ගමුව	505	16.0	2,757	13.1	2,309	8.2	1,029	6.4	377	4.8	91	4.8	7,068	9.0
රත්නොට	465	14.7	2,460	11.7	3,180	11.3	1,670	10.4	898	11.4	189	10.0	8,862	11.3
උකුවෙල	138	4.4	1,164	5.5	1,562	5.5	1,511	9.4	1,057	13.4	191	10.1	5,623	7.2
එකතුව	3,157	100	20,998	100	28,238	100	16,017	100	7,874	100	1,896	100	78,180	100

මාතලේ දිස්ත්‍රික්කයේ ප්‍රාදේශීය ලේකම් කොට්ඨාසවලින් වාර්තාවී ඇති ගොවි කාරකයින්ගේ අධ්‍යාපන මට්ටම ප්‍රතිශතයන් ලෙස දැක්වීමේදී කිසිදා පාසල් ගොස් නැති අධ්‍යාපන මට්ටමේ සිටින වැඩිම ගොවි කාරකයින්ගේ ප්‍රතිශතය විල්ගමුව (16.0%) ප්‍රාදේශීය ලේකම් කොට්ඨාසයෙන් ද අවමය උකුවෙල (4.4%) ප්‍රාදේශීය ලේකම් කොට්ඨාසයෙන් ද වාර්තාවී ඇත. 5 හෝ ඊට අඩු ශ්‍රේණියක්

සමත් වැඩිම ගොවි කාරකයින්ගේ ප්‍රතිශතය දඹුල්ල (16.6%) ප්‍රාදේශීය ලේකම් කොට්ඨාසයෙන් ද අවමය මාතලේ (4.6%) ප්‍රාදේශීය ලේකම් කොට්ඨාසයෙන් ද වාර්තාවී ඇත. 6 - 10 දක්වා ශ්‍රේණියක් සමත් වැඩිම ගොවි කාරකයින්ගේ ප්‍රතිශතය දඹුල්ල (20.2%) ප්‍රාදේශීය ලේකම් කොට්ඨාසයෙන් ද අවමය අඹන්ගහ කෝරළය (4.1%) ප්‍රාදේශීය ලේකම් කොට්ඨාසයෙන් වාර්තාවී ඇත. අ.පො.ස. (සා.පෙ.) හෝ සමාන විභාගයක් සමත් වැඩිම ගොවි කාරකයින්ගේ ප්‍රතිශතය ගලේවෙල (19.2%) ප්‍රාදේශීය ලේකම් කොට්ඨාසයෙන් ද අවමය ලත්ගල පල්ලේගම (2.8%) ප්‍රාදේශීය ලේකම් කොට්ඨාසයෙන් 0 වාර්තාවී ඇත. අ.පො.ස. (උ.පෙ.) හෝ සමාන විභාගයක් සමත් වැඩිම ගොවි කාරකයින්ගේ ප්‍රතිශතය ගලේවෙල (15.8%) ප්‍රාදේශීය ලේකම් කොට්ඨාසයෙන් ද අවම ලත්ගල පල්ලේගම (2.7%) ප්‍රාදේශීය ලේකම් කොට්ඨාසයෙන් ද වාර්තාවී ඇත. උපාධිය හෝ ඉහළ විභාගයක් සමත් වැඩිම ගොවි කාරකයින්ගේ ප්‍රතිශතය මාතලේ (17.3%) ප්‍රාදේශීය ලේකම් කොට්ඨාසයෙන් ද අවමය අඹන්ගහ කෝරළය (1.5%) ප්‍රාදේශීය ලේකම් කොට්ඨාසයෙන් ද වාර්තාවී ඇත.

**රූප සටහන 03 - අධ්‍යාපන මට්ටම හා ස්ත්‍රී/ පුරුෂ භාවය අනුව ගොවි කාරකයින් - 2014**

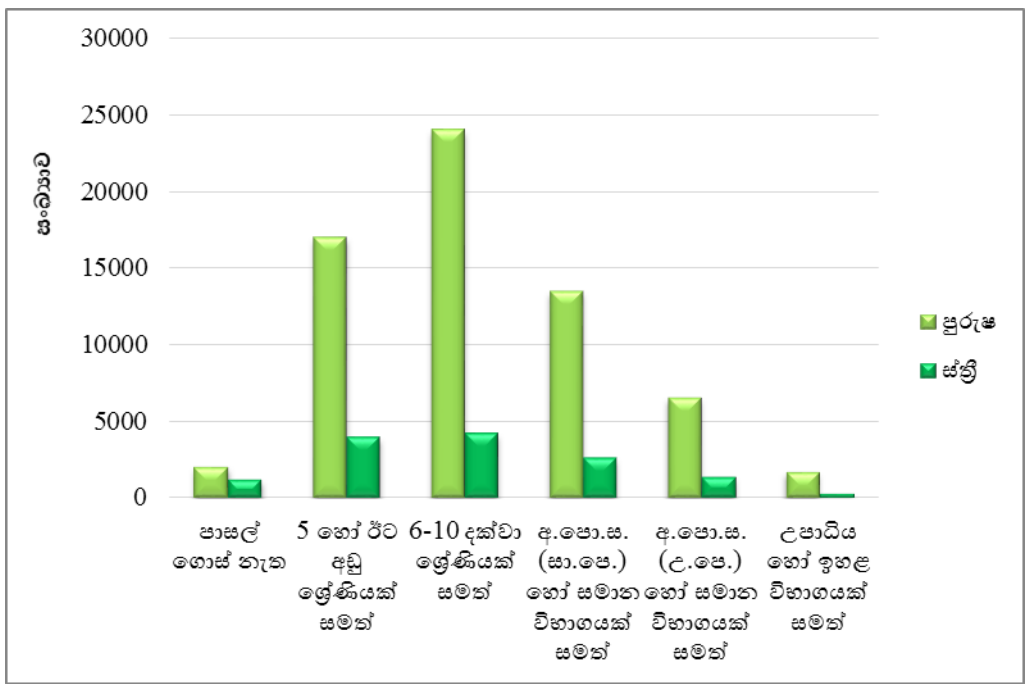

**3.3 : ප්‍රාදේශීය ලේකම් කොට්ඨාස මට්ටමින් වයස් කාණ්ඩය හා ස්ත්‍රී/ පුරුෂ භාවය අනුව ගොවි කාරකයින් සංඛ්‍යාව - 2014**

වර්ෂ 2013/14 පාදක කර ගනිමින් පැවති ආර්ථික සංගණනයෙහි කෘෂිකාර්මික කටයුතු පිළිබඳ ගණන් ගැනීමේදී රැස් කළ දත්ත මුළු ගොවි කාරකයින්ගේ සංඛ්‍යාව වයස් මට්ටම හා ස්ත්‍රී පුරුෂ භාවය අනුව වර්ගීකරණයකට ලක් කරනු ලැබිණි.

**වගු අංක 3.3.1 : ප්‍රාදේශීය ලේකම් කොට්ඨාස මට්ටමින් වයස් කාණ්ඩය හා ස්ත්‍රී/ පුරුෂ භාවය අනුව ගොවි කාරකයින් සංඛ්‍යාව - 2014**

ප්‍රා.ලේ.කොට්ඨාසය	වයස් කාණ්ඩය අනුව ගොවි කාරකයින් (පුරුෂ/ ස්ත්‍රී)													
	වයස 10 - 19 අතර		වයස 20 - 29 අතර		වයස 30-39 අතර		වයස 40 - 49 අතර		වයස 50 - 59 අතර		වයස 60 ට වැඩි		මුළු ගණන	
	පුරුෂ	ස්ත්‍රී	පුරුෂ	ස්ත්‍රී	පුරුෂ	ස්ත්‍රී	පුරුෂ	ස්ත්‍රී	පුරුෂ	ස්ත්‍රී	පුරුෂ	ස්ත්‍රී	පුරුෂ	ස්ත්‍රී
ගලේවෙල	11	3	377	50	2,069	269	3,207	458	3,001	690	2,597	1,085	11,262	2,555
දඹුල්ල	12	1	594	87	2,449	342	3,138	422	3,105	587	2,239	589	11,537	2,028
නාඋල	3	0	153	27	807	98	1,460	147	1,554	252	1,397	346	5,374	870
පල්ලෙපොල	1	0	102	12	662	70	1,229	151	1,370	281	1,407	435	4,771	949
යටවත්ත	3	0	71	18	503	57	930	124	1,152	248	1,275	383	3,934	830
මාතලේ	1	1	84	22	544	124	1,055	227	1,282	342	1,532	557	4,498	1,273
අඹින්ගහ කෝරළය	1	0	66	22	500	65	772	112	821	210	809	283	2,969	692
ලග්ගල පල්ලේගම	1	0	111	16	578	33	737	53	711	100	644	101	2,782	303
විල්ගමුව	5	1	309	43	1,347	139	1,641	165	1,528	288	1,239	363	6,069	999
රත්නොට	6	0	202	37	1,021	173	1,751	321	1,923	436	2,180	812	7,083	1,779
උකුවෙල	3	0	49	20	494	82	968	180	1,252	295	1,706	574	4,472	1,151
එකතුව	47	6	2,118	354	10,974	1,452	16,888	2,360	17,699	3,729	17,025	5,528	64,751	13,429

මාතලේ දිස්ත්‍රික්කයෙන් වාර්තාවී ඇති මුළු ගොවි කාරකයින් සංඛ්‍යාව වන 78,180 න් 64,751 ක් පුරුෂ ගොවි කාරකයින් වන අතර 13,429 ක් ස්ත්‍රී ගොවි කාරකයින් වේ. ඉන් වැඩිම ගොවි කාරකයින් සංඛ්‍යාව වාර්තාවී ඇත්තේ ගලේවෙල (13,817) ප්‍රාදේශීය ලේකම් කොට්ඨාසයෙන් වන අතර අඩුම ගොවි කාරකයින් සංඛ්‍යාව වාර්තාවී ඇත්තේ ලග්ගල පල්ලේගම (3,085) ප්‍රාදේශීය ලේකම් කොට්ඨාසයෙනි.

වැඩිම ගොවි කාරකයින් සංඛ්‍යාවක් (22,553) වාර්තාවී ඇත්තේ වයස අවුරුදු 60 ට වැඩි වයස් කාණ්ඩයටයි. පුරුෂ ගොවි කාරකයින් 17,025 කින් හා ස්ත්‍රී ගොවි කාරකයින් 5,528 කින් එය සමන්විත වෙයි. මාතලේ දිස්ත්‍රික්කයෙන් වාර්තාවී ඇති මුළු ගොවි කාරකයින් ගෙන් අඩුම සංඛ්‍යාව (53) අයත් වන්නේ වයස 10 – 19 අතර වයස් කාණ්ඩයටයි. මීට අමතරව වයස 20 – 29 අතර වයස් කාණ්ඩය යටතේ ගොවි කාරකයින් 2,472 ක් ද වයස 30 – 39 අතර වයස් කාණ්ඩය යටතේ ගොවි කාරකයින් 12,426 ක් ද වයස 40 – 49 අතර වයස් කාණ්ඩය යටතේ ගොවි කාරකයින් 19,248 ක් ද වයස 50 – 59 අතර වයස් කාණ්ඩය යටතේ ගොවි කාරකයින් 21,428 ක් ද මාතලේ දිස්ත්‍රික්කයෙන් වාර්තාවී ඇත.

වයස 10 – 19 අතර වැඩිම ගොවි කාරකයින් සංඛ්‍යාවක් වාර්තාවී ඇත්තේ ගලේවෙල (14) ප්‍රාදේශීය ලේකම් කොට්ඨාසයෙන් වාර්තා වන අතර එහි අවම අගය පල්ලෙපොල, අඹින්ගහ කෝරළය හා ලග්ගල පල්ලේගම (1) ප්‍රාදේශීය ලේකම් කොට්ඨාස වලින් වාර්තාවී ඇත. වයස 20 – 29 අතර වැඩිම පුරුෂ ගොවි කාරකයින් සංඛ්‍යාවක් වාර්තාවී ඇත්තේ දඹුල්ල (594) ප්‍රාදේශීය ලේකම් කොට්ඨාසයෙන් වන අතර එහි අවම අගය උකුවෙල (49) ප්‍රාදේශීය ලේකම් කොට්ඨාසයෙන් වාර්තාවී ඇත. මෙම වයස් කාණ්ඩය යටතේ වැඩිම ස්ත්‍රී ගොවි කාරකයින් සංඛ්‍යාව වාර්තාවී ඇත්තේ දඹුල්ල (87) ප්‍රාදේශීය ලේකම් කොට්ඨාසයෙන් වාර්තා වන අතර එහි අවම අගය පල්ලෙපොල (12) ප්‍රාදේශීය ලේකම් කොට්ඨාසයෙන් වාර්තාවී ඇත. වයස 30 – 39 අතර වයස් කාණ්ඩය යටතේ වැඩිම පුරුෂ ගොවි කාරකයින් සංඛ්‍යාව දඹුල්ල (2,449) ප්‍රාදේශීය ලේකම් කොට්ඨාසයෙන් වාර්තාවී ඇති අතර වැඩිම ස්ත්‍රී ගොවි කාරකයින් සංඛ්‍යාව ද වාර්තාවී ඇත්තේ දඹුල්ල (342) ප්‍රාදේශීය ලේකම් කොට්ඨාසයෙනි.

කොට්ඨාසයෙනි. වයස 30 – 39 අතර වයස් කාණ්ඩය යටතේ අඩුම පුරුෂ ගොවි කාරකයින් සංඛ්‍යාව උකුවෙල (494) ප්‍රාදේශීය ලේකම් කොට්ඨාසයෙන් වාර්තාවී ඇති අතර අඩුම ස්ත්‍රී ගොවිකාරකයින් සංඛ්‍යාව වාර්තාවී ඇත්තේ ලග්ගල පල්ලේගම (33) ප්‍රාදේශීය ලේකම් කොට්ඨාසයෙනි. වයස 40 – 49 අතර වයස් කාණ්ඩය යටතේ වැඩිම පුරුෂ ගොවි කාරකයින් ගලේවෙල (3,207) ප්‍රාදේශීය ලේකම් කොට්ඨාසයෙන් වාර්තාවී ඇති අතර වැඩිම ස්ත්‍රී ගොවි කාරකයින් සංඛ්‍යාවද ගලේවෙල (458) ප්‍රාදේශීය ලේකම් කොට්ඨාසයෙන් වාර්තාවී ඇත. වයස 40 – 49 අතර වයස් කාණ්ඩය යටතේ අඩුම පුරුෂ ගොවි කාරකයින් සංඛ්‍යාව වාර්තාවී ඇත්තේ ලග්ගල පල්ලේගම (737) ප්‍රාදේශීය ලේකම් කොට්ඨාසයෙන් වන අතර අඩුම ස්ත්‍රී ගොවි කාරකයින් සංඛ්‍යාවද ලග්ගල පල්ලේගම (53) ප්‍රාදේශීය ලේකම් කොට්ඨාසයෙන් වාර්තාවී ඇත. වයස 50 – 59 අතර වැඩිම පුරුෂ ගොවි කාරකයින් සංඛ්‍යාව දඹුල්ල (3,105) ප්‍රාදේශීය ලේකම් කොට්ඨාසයෙන් වාර්තාවී ඇති අතර වැඩිම ස්ත්‍රී ගොවි කාරකයින් සංඛ්‍යාව ගලේවෙල (690) ප්‍රාදේශීය ලේකම් කොට්ඨාසයෙන් වාර්තාවී ඇත. එම වයස් කාණ්ඩය යටතේ අඩුම පුරුෂ හා ස්ත්‍රී ගොවි කාරකයින් සංඛ්‍යාව ලග්ගල පල්ලේගම ප්‍රාදේශීය ලේකම් කොට්ඨාසයෙන් වාර්තාවී ඇති අතර එම අගය පිළිවෙලින් 711 හා 100 වේ. වයස අවුරුදු 60 ට වැඩි වයස් කාණ්ඩය යටතේ වැඩිම පුරුෂ හා ස්ත්‍රී ගොවි කාරකයින් සංඛ්‍යාව ගලේවෙල ප්‍රාදේශීය ලේකම් කොට්ඨාසයෙන් වාර්තාවී ඇති අතර එම අගය පිළිවෙලින් 2,597 හා 1,085 වේ. වයස 60 ට වැඩි වයස් කාණ්ඩය යටතේ අඩුම පුරුෂ හා ස්ත්‍රී ගොවි කාරකයින් සංඛ්‍යාව ලග්ගල පල්ලේගම ප්‍රාදේශීය ලේකම් කොට්ඨාසයෙන් වාර්තා වී ඇති අතර එම අගය පිළිවෙලින් 6,44 හා 101 වේ.

**වගු අංක 3.3.2 : ප්‍රාදේශීය ලේකම් කොට්ඨාස මට්ටමින් වයස් කාණ්ඩය අනුව මුළු ගොවි කාරකයින් සංඛ්‍යාව හා ප්‍රතිශතය - 2014**

ප්‍රා.ලේ.කොට්ඨාසය	වයස් කාණ්ඩය අනුව මුළු ගොවි කාරකයින්													
	වයස 10 - 19 අතර		වයස 20 - 29 අතර		වයස 30 - 39 අතර		වයස 40 - 49 අතර		වයස 50 - 59 අතර		වයස 60 ට වැඩි		මුළු ගණන	
	සංඛ්‍යාව	%	සංඛ්‍යාව	%	සංඛ්‍යාව	%	සංඛ්‍යාව	%	සංඛ්‍යාව	%	සංඛ්‍යාව	%	සංඛ්‍යාව	%
ගලේවෙල	14	26.4	427	17.3	2,338	18.8	3,665	19.0	3,691	17.2	3,682	16.3	13,817	17.7
දඹුල්ල	13	24.5	681	27.5	2,791	22.5	3,560	18.5	3,692	17.2	2,828	12.5	13,565	17.4
නාඋල	3	5.7	180	7.3	905	7.3	1,607	8.3	1,806	8.4	1,743	7.7	6,244	8.0
පල්ලේපොල	1	1.9	114	4.6	732	5.9	1,380	7.2	1,651	7.7	1,842	8.2	5,720	7.3
යටවත්ත	3	5.7	89	3.6	560	4.5	1,054	5.5	1,400	6.5	1,658	7.4	4,764	6.1
මාතලේ	2	3.8	106	4.3	668	5.4	1,282	6.7	1,624	7.6	2,089	9.3	5,771	7.4
අඹන්ගහ කෝරළය	1	1.9	88	3.6	565	4.5	884	4.6	1,031	4.8	1,092	4.8	3,661	4.7
ලග්ගල පල්ලේගම	1	1.9	127	5.1	611	4.9	790	4.1	811	3.8	745	3.3	3,085	3.9
විල්ගමුව	6	11.3	352	14.2	1,486	12.0	1,806	9.4	1,816	8.5	1,602	7.1	7,068	9.0
රත්නොට	6	11.3	239	9.7	1,194	9.6	2,072	10.8	2,359	11.0	2,992	13.3	8,862	11.3
උකුවෙල	3	5.7	69	2.8	576	4.6	1,148	6.0	1,547	7.2	2,280	10.1	5,623	7.2
එකතුව	53	100	2,472	100	12,426	100	19,248	100	21,428	100	22,553	100	78,180	100

තවද මාතලේ දිස්ත්‍රික්කයේ පිහිටි ප්‍රාදේශීය ලේකම් කොට්ඨාස වලින් වාර්තාවී ඇති ගොවි කාරකයින්ගේ වයස් මට්ටම් අනුව ප්‍රතිශතයක් ලෙස දැක්වීමේ දී වයස 10 – 19 අතර වයස් කාණ්ඩය යටතේ වැඩිම ගොවි කාරකයින්ගේ ප්‍රතිශතයක් වාර්තාවී ඇත්තේ ගලේවෙල (26.4%) ප්‍රාදේශීය ලේකම් කොට්ඨාසයෙනි.

වයස අවුරුදු 20 – 29, 30 – 39 සහ 50 – 59 වයස් කාණ්ඩවල වැඩිම ගොවි කාරකයින්ගේ ප්‍රතිශතයන් වාර්තාවී ඇත්තේ දඹුල්ල ප්‍රාදේශීය ලේකම් කොට්ඨාසයෙන් වන අතර එම ප්‍රතිශතයන් පිළිවෙලින් 27.5% , 22.5% , 17.2% වේ. වයස අවුරුදු 40 – 49 සහ වයස 60 ට වැඩි වයස් කාණ්ඩවල වැඩිම ගොවි කාරකයින්ගේ ප්‍රතිශතයන් වාර්තාවී ඇත්තේ ගලේවෙල ප්‍රාදේශීය ලේකම් කොට්ඨාසයෙන් වන අතර එම ප්‍රතිශතයන් 19.0% සහ 16.3% වේ. එමෙන්ම 10 – 19 අතර වයස් කාණ්ඩය යටතේ පල්ලේපොල, අඹන්ගහ කෝරළය හා ලග්ගල පල්ලේගම ප්‍රාදේශීය ලේකම් කොට්ඨාස වලින් අඩුම ගොවි කාරකයින්ගේ ප්‍රතිශතය ලෙස 1.9% වාර්තාවී ඇත. වයස 20 – 29 අතර වයස් කාණ්ඩය යටතේ



අඩුම ගොවි කාරකයින්ගේ ප්‍රතිශතයක් වාර්තාවී ඇත්තේ උතුරු (2.8%) ප්‍රාදේශීය ලේකම් කොට්ඨාසයෙනි. වයස 30 – 39 අතර වයස් කාණ්ඩය යටතේ අඩුම ගොවි කාරකයින්ගේ ප්‍රතිශතයක් වාර්තාවී ඇත්තේ යටවත්ත (4.5%) ප්‍රාදේශීය ලේකම් කොට්ඨාසයෙනි. එමෙන්ම 40 – 49, 50-59 සහ වයස 60 ට වැඩි වයස් කාණ්ඩ යටතේ අඩුම ගොවි කාරකයින්ගේ ප්‍රතිශත වාර්තාවී ඇත්තේ ලග්ගල පල්ලේගම ප්‍රාදේශීය ලේකම් කොට්ඨාසයෙන් වන අතර එම ප්‍රතිශතයන් පිළිවෙලින් 4.1% , 3.8% සහ 3.3% වේ.

රූප සටහන 04 - වයස් කාණ්ඩය හා ස්ත්‍රී/ පුරුෂ භාවය අනුව ගොවි කාරකයින් සංඛ්‍යාව - 2014

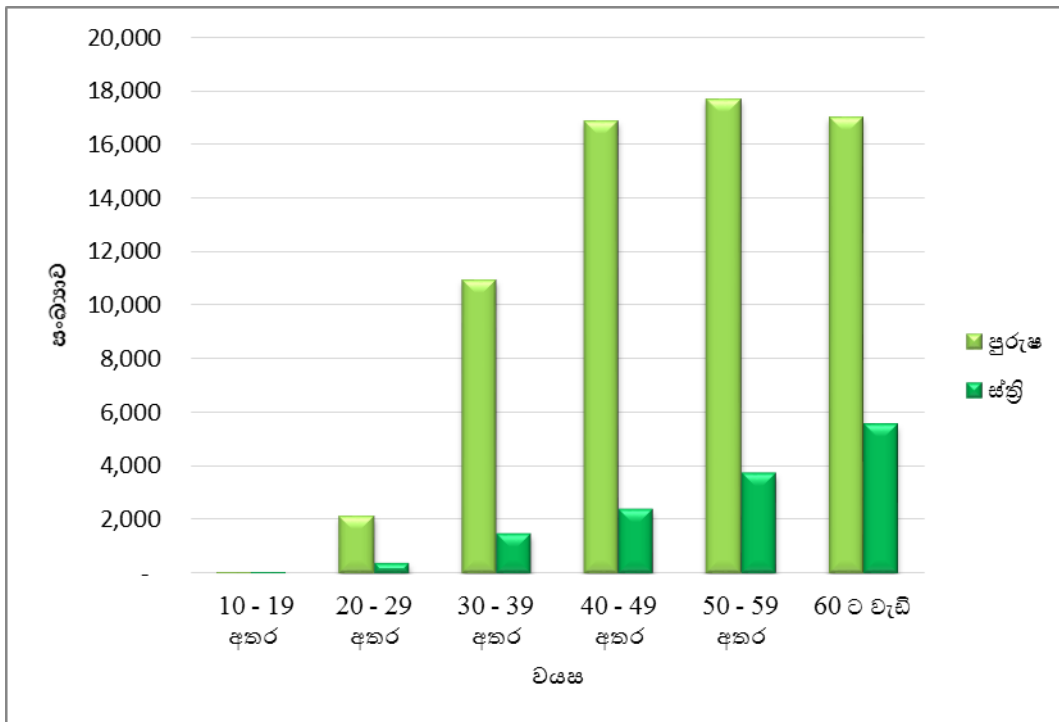

**3.4 : ප්‍රාදේශීය ලේකම් කොට්ඨාස මට්ටමින් බිම් කැබලි ගණන සහ ස්ත්‍රී/ පුරුෂ භාවය අනුව ගොවි කාරකයින් සංඛ්‍යාව - 2014**

මෙහිදී මාතලේ දිස්ත්‍රික්කයේ ගොවි කාරකයින් සංඛ්‍යාව ඔවුන් සතු බිම් කැබලි සංඛ්‍යාව අනුව ප්‍රාදේශීය ලේකම් කොට්ඨාස පදනම් කර ගනිමින් විස්තර කරනු ලබයි.

**වගු අංක 3.4 : ප්‍රාදේශීය ලේකම් කොට්ඨාස මට්ටමින් බිම් කැබලි ගණන හා ස්ත්‍රී/ පුරුෂ භාවය අනුව ගොවි කාරකයින් සංඛ්‍යාව - 2014**

ප්‍රා.ලේ.කොට්ඨාසය	බිම් කැබලි ගණන අනුව ගොවි කාරකයින් සංඛ්‍යාව											
	බිම් කැබලි 1		බිම් කැබලි 2		බිම් කැබලි 3		බිම් කැබලි 4		බිම් කැබලි 5		බිම් කැබලි 6	
	පුරුෂ	ස්ත්‍රී	පුරුෂ	ස්ත්‍රී	පුරුෂ	ස්ත්‍රී	පුරුෂ	ස්ත්‍රී	පුරුෂ	ස්ත්‍රී	පුරුෂ	ස්ත්‍රී
ගලේවෙල	4,860	1,505	3,613	614	1,448	229	611	89	297	42	146	17
දඹුල්ල	4,602	1,108	3,733	581	1,679	167	629	64	288	20	141	18
නාලල	1,902	437	1,518	235	886	91	463	39	218	24	120	10
පල්ලෙපොල	2,018	532	1,261	211	662	95	352	44	160	17	95	14
යටවත්ත	1,223	385	1,134	203	688	99	383	55	202	33	108	16
මාතලේ	2,466	836	1,153	280	462	85	192	33	86	14	45	5
අඹන්ගහ කෝරළය	1,562	464	769	143	362	57	156	8	58	6	23	3
ලග්ගල පල්ලේගම	811	138	1,001	93	428	34	238	18	122	10	67	6
විල්ගමුව	2,129	425	3,081	493	579	44	120	15	30	4	15	0
රත්නොට	3,933	1,159	1,752	373	744	131	307	44	110	19	61	8
උකුවෙල	2,219	674	1,197	261	520	113	241	43	114	25	55	13
<b>එකතුව</b>	<b>27,725</b>	<b>7,663</b>	<b>20,212</b>	<b>3,487</b>	<b>8,458</b>	<b>1,145</b>	<b>3,692</b>	<b>452</b>	<b>1,685</b>	<b>214</b>	<b>876</b>	<b>110</b>

ප්‍රා.ලේ.කොට්ඨාසය	බිම් කැබලි ගණන අනුව ගොවි කාරකයින් සංඛ්‍යාව										
	බිම් කැබලි 7		බිම් කැබලි 8		බිම් කැබලි 9		බිම් කැබලි 10 හෝ ඊට හෝ වැඩි		මුළු ගණන		එකතුව
	පුරුෂ	ස්ත්‍රී	පුරුෂ	ස්ත්‍රී	පුරුෂ	ස්ත්‍රී	පුරුෂ	ස්ත්‍රී	පුරුෂ	ස්ත්‍රී	
ගලේවෙල	76	14	62	10	30	8	119	27	11,262	2,555	13,817
දඹුල්ල	69	9	70	6	36	7	290	48	11,537	2,028	13,565
නාලල	51	5	43	5	25	3	148	21	5,374	870	6,244
පල්ලෙපොල	45	13	38	8	28	2	112	13	4,771	949	5,720
යටවත්ත	63	11	49	8	34	7	50	13	3,934	830	4,764
මාතලේ	40	5	18	8	16	3	20	4	4,498	1,273	5,771
අඹන්ගහ කෝරළය	15	3	12	3	3	2	9	3	2,969	692	3,661
ලග්ගල පල්ලේගම	43	2	24	0	22	1	26	1	2,782	303	3,085
විල්ගමුව	14	3	18	6	14	1	69	8	6,069	999	7,068
රත්නොට	30	12	57	16	33	7	56	10	7,083	1,779	8,862
උකුවෙල	33	4	50	14	24	1	19	3	4,472	1,151	5,623
<b>එකතුව</b>	<b>479</b>	<b>81</b>	<b>441</b>	<b>84</b>	<b>265</b>	<b>42</b>	<b>918</b>	<b>151</b>	<b>64,751</b>	<b>13,429</b>	<b>78,180</b>

සටහන : කෘෂිකාර්මික කටයුතු සඳහා තමා සතුව බිම් කැබැල්ලක් නොමැති ගොවිකාරකයින් මෙම වගුවට ඇතුළත් වී නැත.

උදා : එලිමහන් සත්ව පාලන කටයුතු සිදුකරන ගොවිකාරකයින් සහ වෙනත් පුද්ගලයන්ගේ බිම් කැබලිවල සත්ව පාලන කටයුතු සිදුකරන ගොවිකාරකයින් ආදියයි.

ඒ අනුව මාතලේ දිස්ත්‍රික්කයේ වගාබිම් කැබැල්ලක් සහිත ගොවි කාරකයින් සංඛ්‍යාව 78,180 ක් වන අතර බිම් කැබලි 1 ක් සතු ගොවි කාරකයින් සංඛ්‍යාව 35,388 ක් වේ. එයින් පුරුෂ ගොවි කාරකයින් සංඛ්‍යාව 27,725 ක් හා ස්ත්‍රී ගොවි කාරකයින් සංඛ්‍යාව 7,663 ක් වේ. බිම් කැබලි 2 ක් සතු ගොවි කාරකයින් සංඛ්‍යාව 23,699 ක් වන අතර එයින් පුරුෂ ගොවි කාරකයින් සංඛ්‍යාව 20,212 ක් හා ස්ත්‍රී ගොවි කාරකයින් සංඛ්‍යාව 3,487 ක් වශයෙන් සඳහන් වේ. බිම් කැබලි 3 ක් සතු ගොවි කාරකයින් සංඛ්‍යාව 9,603 ක් වේ. එයින් පුරුෂ ගොවි කාරකයින් සංඛ්‍යාව 8,458 ක් ද ස්ත්‍රී ගොවි කාරකයින් සංඛ්‍යාව 1,145 ක් ලෙස වාර්තා වේ. බිම් කැබලි 4 ක් සතු ගොවි කාරකයින් සංඛ්‍යාව 4,144 ක් වේ. එයින් පුරුෂ ගොවි කාරකයින් සංඛ්‍යාව 3,692 ක් හා ස්ත්‍රී ගොවි කාරකයින් සංඛ්‍යාව 452 ක් වේ.



බිම් කැබලි 5 ක් සතු ගොවි කාරකයින් සංඛ්‍යාව 1,899 ක් ලෙස වාර්තා වන අතර පුරුෂ ගොවි කාරකයින් සංඛ්‍යාව 1,685 ක් හා ස්ත්‍රී ගොවි කාරකයින් සංඛ්‍යාව 214 ක් වශයෙන් වාර්තා වේ. බිම් කැබලි 6 ක් සතු ගොවි කාරකයින් සංඛ්‍යාව 986 ක් ලෙස වාර්තා වන අතර පුරුෂ ගොවි කාරකයින් සංඛ්‍යාව 876 ක් හා ස්ත්‍රී ගොවි කාරකයින් සංඛ්‍යාව 110 ක් වශයෙන් වාර්තා වේ. එසේම බිම් කැබලි 7 ක් 8 ක් 9 ක් හා බිම් කැබලි 10 ක් හෝ ඊට වැඩි ගොවි කාරකයින් සංඛ්‍යාව සලකා බැලීමේදී පුරුෂ ගොවි කාරකයින් සංඛ්‍යාව පිළිවෙළින් 479 ක් 441 ක් 265 ක් හා 918 ක් වන අතර ස්ත්‍රී ගොවි කාරකයින් සංඛ්‍යාව පිළිවෙළින් 81 ක් 84 ක් 42 ක් හා 151 ක් වේ.

එසේම ප්‍රාදේශීය ලේකම් කොට්ඨාස මට්ටමින් සලකා බැලීමේ දී වැඩිම ගොවි කාරකයින් සංඛ්‍යාවක් සිටින්නේ ගලේවෙල ප්‍රාදේශීය ලේකම් කොට්ඨාසයේ වන අතර එම සංඛ්‍යාව වන්නේ 13,817 කි. අඩුම ගොවි කාරකයින් සංඛ්‍යාවක් (3,085) සිටින්නේ ලග්ගල පල්ලේගම ප්‍රාදේශීය ලේකම් කොට්ඨාසයේය. ගොවි කාරකයින් සතු බිම් කැබලි 1 ක් හිමි ගොවි කාරකයින් සිටින ප්‍රාදේශීය ලේකම් කොට්ඨාසය සලකා බැලීමේ දී වැඩිම ගොවි කාරකයින් සංඛ්‍යාව (6,365) ගලේවෙල ප්‍රාදේශීය ලේකම් කොට්ඨාසයෙන් වාර්තා වන අතර අඩුම ගොවි කාරකයින් සංඛ්‍යාව (949) ලග්ගල පල්ලේගම ප්‍රාදේශීය ලේකම් කොට්ඨාසයෙන් වාර්තා වේ.

බිම් කැබලි 2 ක් හිමි ගොවි කාරකයින් සිටින ප්‍රාදේශීය ලේකම් කොට්ඨාසය සලකා බැලීමේ දී වැඩිම ගොවි කාරකයින් සංඛ්‍යාව (4,314) දඹුල්ල ප්‍රාදේශීය ලේකම් කොට්ඨාසයෙන් වාර්තා වන අතර අඩුම ගොවි කාරකයින් සංඛ්‍යාව (912) අඹන්ගහ කෝරළය ප්‍රාදේශීය ලේකම් කොට්ඨාසයෙන් වාර්තා වේ. බිම් කැබලි 3 ක් හිමි ගොවි කාරකයින් සිටින ප්‍රාදේශීය ලේකම් කොට්ඨාසය සලකා බැලීමේ දී වැඩිම ගොවි කාරකයින් සංඛ්‍යාව (1,846) දඹුල්ල ප්‍රාදේශීය ලේකම් කොට්ඨාසයෙන් වාර්තා වන අතර අඩුම ගොවි කාරකයින් සංඛ්‍යාව (419) අඹන්ගහ කෝරළය ප්‍රාදේශීය ලේකම් කොට්ඨාසයෙන් වාර්තා වේ. බිම් කැබලි 4 ක් හිමි ගොවි කාරකයින් සිටින ප්‍රාදේශීය ලේකම් කොට්ඨාසය සලකා බැලීමේ දී වැඩිම ගොවි කාරකයින් සංඛ්‍යාව (700) ගලේවෙල ප්‍රාදේශීය ලේකම් කොට්ඨාසයෙන් වාර්තා වන අතර අඩුම ගොවි කාරකයින් සංඛ්‍යාව (135) විල්ගමුව ප්‍රාදේශීය ලේකම් කොට්ඨාසයෙන් වාර්තා වේ.

**රූප සටහන 05 - බිම් කැබලි ගණන හා ස්ත්‍රී/ පුරුෂ භාවය අනුව ගොවි කාරකයින් සංඛ්‍යාව - 2014**

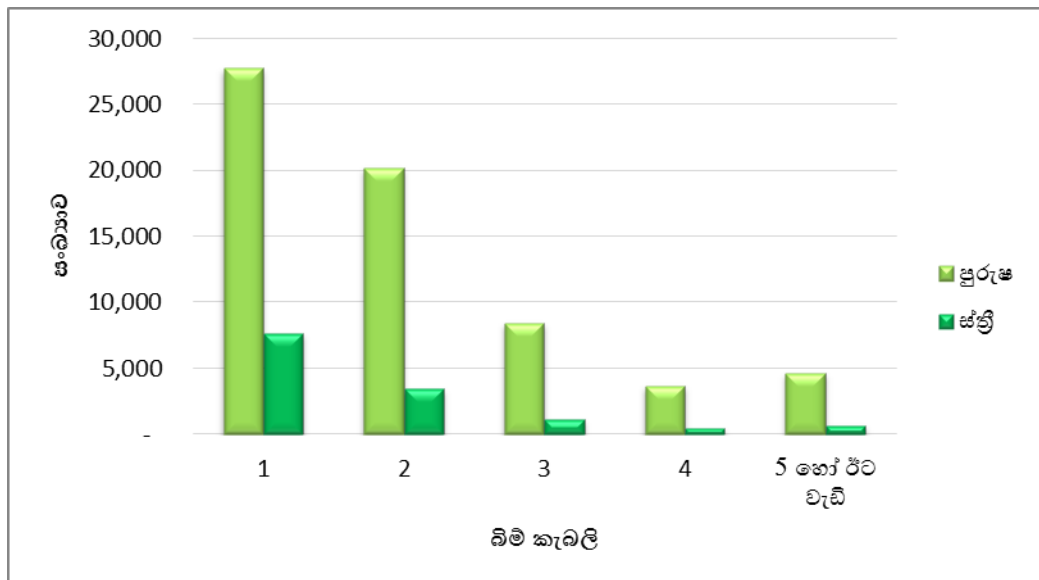

**3.5 : ප්‍රාදේශීය ලේකම් කොට්ඨාස මට්ටමින් වගකීම් දරණ බිම් ප්‍රමාණය හා ස්ත්‍රී/ පුරුෂ භාවය අනුව ගොවි කාරකයින් සංඛ්‍යාව - 2014**

මෙහිදී ගොවිකාරකයන් සංඛ්‍යාව, ඔවුන් වගකීම දරණ බිම් ප්‍රමාණය හා ස්ත්‍රී/ පුරුෂ භාවය අනුව ප්‍රාදේශීය ලේකම් කොට්ඨාස පදනම් කර ගනිමින් විස්තර කරනු ලබයි.

**වගු අංක 3.5 : ප්‍රාදේශීය ලේකම් කොට්ඨාස මට්ටමින් වගකීම් දරණ බිම් ප්‍රමාණය හා ස්ත්‍රී/ පුරුෂ භාවය අනුව ගොවි කාරකයින් සංඛ්‍යාව- 2014**

ප්‍රා.ලේ.කොට්ඨාසය	වගකීම් දරණ බිම් ප්‍රමාණය අනුව ගොවි කාරකයින්											
	අක්කර 1 ට අඩු		අක්කර 1 - 2		අක්කර 2-3 අතර		අක්කර 3-4 අතර		අක්කර 4-5 අතර		අක්කර 5-7 අතර	
	පුරුෂ	ස්ත්‍රී	පුරුෂ	ස්ත්‍රී	පුරුෂ	ස්ත්‍රී	පුරුෂ	ස්ත්‍රී	පුරුෂ	ස්ත්‍රී	පුරුෂ	ස්ත්‍රී
ගලේවෙල	3,537	1,002	3,517	836	2,019	401	941	151	485	57	417	51
දඹුල්ල	1,981	570	3,711	748	2,653	376	1,308	166	727	74	674	63
නාඋල	1,085	238	1,668	304	1,178	191	648	66	333	22	287	25
පල්ලෙපොල	1,715	428	1,523	283	732	131	308	38	168	25	146	24
යටවත්ත	1,816	431	1,139	208	414	90	220	40	125	17	114	17
මාතලේ	2,577	809	1,016	244	416	117	186	42	78	15	92	21
අඹන්ගහ කෝරළය	1,273	331	905	219	460	94	170	31	61	7	59	6
ලග්ගල පල්ලේගම	343	75	818	99	714	65	383	31	212	13	190	14
විල්ගමුව	919	170	1,771	351	1,443	202	1,233	212	374	36	223	13
රත්තොට	4,501	1,291	1,700	323	470	103	167	27	63	10	84	8
උකුවෙල	2,471	723	1,158	249	421	91	167	29	88	13	67	22
එකතුව	<b>22,218</b>	<b>6,068</b>	<b>18,926</b>	<b>3,864</b>	<b>10,920</b>	<b>1,861</b>	<b>5,731</b>	<b>833</b>	<b>2,714</b>	<b>289</b>	<b>2,353</b>	<b>264</b>

ප්‍රා.ලේ.කොට්ඨාසය	වගකීම් දරණ බිම් ප්‍රමාණය අනුව ගොවි කාරකයින්										
	අක්කර 7-9 අතර		අක්කර 9-10 අතර		අක්කර 10 - 15 අතර		අක්කර 15 ට වැඩි		මුළු ගණන		
	පුරුෂ	ස්ත්‍රී	පුරුෂ	ස්ත්‍රී	පුරුෂ	ස්ත්‍රී	පුරුෂ	ස්ත්‍රී	පුරුෂ	ස්ත්‍රී	
ගලේවෙල	178	31	42	6	77	13	49	7	11,262	2,555	13,817
දඹුල්ල	244	15	70	6	125	5	44	5	11,537	2,028	13,565
නාඋල	94	14	18	3	50	4	13	3	5,374	870	6,244
පල්ලෙපොල	68	8	23	1	56	7	32	4	4,771	949	5,720
යටවත්ත	47	10	7	4	37	5	15	8	3,934	830	4,764
මාතලේ	47	3	10	5	48	11	28	6	4,498	1,273	5,771
අඹන්ගහ කෝරළය	16	1	4	1	14	2	7	0	2,969	692	3,661
ලග්ගල පල්ලේගම	63	3	12	0	33	3	14	0	2,782	303	3,085
විල්ගමුව	48	7	15	2	30	5	13	1	6,069	999	7,068
රත්තොට	39	12	7	1	35	3	17	1	7,083	1,779	8,862
උකුවෙල	31	11	13	3	41	8	15	2	4,472	1,151	5,623
එකතුව	<b>875</b>	<b>115</b>	<b>221</b>	<b>32</b>	<b>546</b>	<b>66</b>	<b>247</b>	<b>37</b>	<b>64,751</b>	<b>13,429</b>	<b>78,180</b>

සටහන : කෘෂිකාර්මික කටයුතු සඳහා තමා සතුව බිම් කැබැල්ලක් නොමැති ගොවි කාරකයින් මෙම වගුවට ඇතුළත් වී නැත.

උදා : එළිමහන් සත්ව පාලන කටයුතු සිදුකරන ගොවි කාරකයින් සහ වෙනත් පුද්ගලයන්ගේ බිම් කැබලිවල සත්ව පාලන කටයුතු සිදුකරන ගොවි කාරකයින් ආදියයි.

ගොවි කාරකයා වගකීම දරණ බිම් ප්‍රමාණය ස්ත්‍රී පුරුෂ බව අනුව වර්ග කිරීමේදී ගොවි කාරකයින් 78,180 ක් බිම් ප්‍රමාණයන් සඳහා වගකීම දරන බවට වාර්තාවී ඇති අතර එහි පුරුෂ ගොවි කාරකයින් 64,751 ක් ද ස්ත්‍රී ගොවි කාරකයින් 13,429 ක් ද දක්නට ලැබෙන අතර වැඩිම ගොවි කාරකයින් සංඛ්‍යාව ගලේවෙල (13,817) ප්‍රාදේශීය ලේකම් කොට්ඨාසයෙන් ද අඩුම සංඛ්‍යාව ලග්ගල පල්ලේගම (3,085) ප්‍රාදේශීය ලේකම් කොට්ඨාසයෙන් ද වාර්තා වේ.

මාතලේ දිස්ත්‍රික්කය තුළ අක්කර 1 ට අඩු බිම් ප්‍රමාණය පිළිබඳ අවධානය යොමු කිරීමේදී පුරුෂ ගොවි කාරකයින් 22,218 ක් ද ස්ත්‍රී ගොවි කාරකයින් 6,068 ක් ද වාර්තාවී ඇති අතර වැඩිම ගොවි කාරකයින් සංඛ්‍යාව වාර්තාවන්නේ රත්තොට (5,792) ප්‍රාදේශීය ලේකම් කොට්ඨාසයෙන් වන අතර අඩුම ගොවි



රූප සටහන 06 - වගකීම් දරණ බිම් ප්‍රමාණය හා ස්ත්‍රී/ පුරුෂ භාවය අනුව ගොවි කාරකයින් - 2014

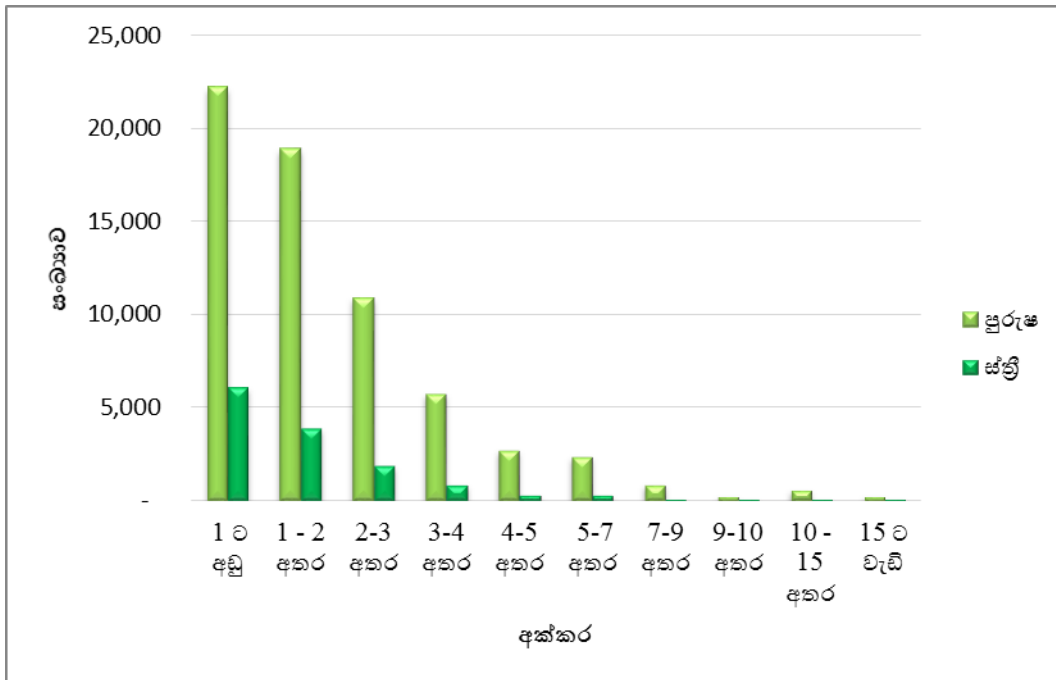

**3.6 : ප්‍රාදේශීය ලේකම් කොට්ඨාස මට්ටමින් ගොවි කාරකයින් සංඛ්‍යාව සහ වගකීම් දරණ බිම් ප්‍රමාණය (අක්කර) - 2014**

මේ යටතේදී මාතලේ දිස්ත්‍රික්කයේ ගොවි කාණ්ඩයේ විශාලත්වය අනුව ගොවි කාරකයින් සංඛ්‍යාව බිම් ප්‍රමාණයේ ව්‍යාප්තිය පිළිබඳ විස්තර කරනු ලබයි.

**වගු අංක 3.6 : ප්‍රාදේශීය ලේකම් කොට්ඨාස මට්ටමින් ගොවි කාරකයින් සංඛ්‍යාව සහ වගකීම් දරණ බිම් ප්‍රමාණය (අක්කර)- 2014**

ප්‍රා.ලේ.කොට්ඨාසය	ගොවිකාරකයින් සංඛ්‍යාව හා බිම් ප්‍රමාණය (අක්කර)													
	අක්කර 1 ට අඩු		අක්කර 1 - 2 අතර		අක්කර 2-3 අතර		අක්කර 3-4 අතර		අක්කර 4-5 අතර		අක්කර 5-6 අතර		අක්කර 6-7 අතර	
	සංඛ්‍යාව	බිම් ප්‍රමාණය	සංඛ්‍යාව	බිම් ප්‍රමාණය	සංඛ්‍යාව	බිම් ප්‍රමාණය	සංඛ්‍යාව	බිම් ප්‍රමාණය	සංඛ්‍යාව	බිම් ප්‍රමාණය	සංඛ්‍යාව	බිම් ප්‍රමාණය	සංඛ්‍යාව	බිම් ප්‍රමාණය
ගලේවෙල	4,539	2,417	4,353	5,579	2,420	5,472	1,092	3,591	542	2,308	304	1,601	164	1,031
දඹුල්ල	2,551	1,443	4,459	5,673	3,029	6,783	1,474	4,788	801	3,393	499	2,610	238	1,483
නාඋල	1,323	754	1,972	2,506	1,369	3,093	714	2,321	355	1,520	215	1,134	97	606
පල්ලෙපොල	2,143	1,178	1,806	2,336	863	1,988	346	1,145	193	830	110	587	60	379
යටවත්ත	2,247	1,204	1,347	1,812	504	1,179	260	878	142	619	77	412	54	342
මාතලේ	3,386	1,561	1,260	1,596	533	1,218	228	752	93	404	75	395	38	241
අඹන්ගහ කෝරළය	1,604	739	1,124	1,389	554	1,249	201	661	68	291	52	276	13	81
ලග්ගල පල්ලෙගම	418	233	917	1,187	779	1,731	414	1,340	225	953	125	656	79	500
විල්ගමුව	1,089	593	2,122	2,714	1,645	3,714	1,445	4,675	410	1,733	159	838	77	477
රත්තොට	5,792	2,585	2,023	2,546	573	1,305	194	654	73	318	60	319	32	206
උකුවෙල	3,194	1,532	1,407	1,808	512	1,182	196	656	101	436	59	313	30	190
එකතුව	<b>28,286</b>	<b>14,240</b>	<b>22,790</b>	<b>29,147</b>	<b>12,781</b>	<b>28,914</b>	<b>6,564</b>	<b>21,461</b>	<b>3,003</b>	<b>12,806</b>	<b>1,735</b>	<b>9,142</b>	<b>882</b>	<b>5,536</b>

ප්‍රා.ලේ.කොට්ඨාසය	ගොවිකාරකයින් සංඛ්‍යාව හා බිම් ප්‍රමාණය (අක්කර)												මුළු ගණන		
	අක්කර 7-8 අතර		අක්කර 8-9 අතර		අක්කර 9-10 අතර		අක්කර 10-15		අක්කර 15-20		20 ට වැඩි		සංඛ්‍යාව	බිම් ප්‍රමාණය	%
	සංඛ්‍යාව	බිම් ප්‍රමාණය	සංඛ්‍යාව	බිම් ප්‍රමාණය	සංඛ්‍යාව	බිම් ප්‍රමාණය	සංඛ්‍යාව	බිම් ප්‍රමාණය	සංඛ්‍යාව	බිම් ප්‍රමාණය	සංඛ්‍යාව	බිම් ප්‍රමාණය	සංඛ්‍යාව	බිම් ප්‍රමාණය	%
ගලේවෙල	117	853	92	759	48	446	90	1,042	38	637	18	470	13,817	26,207	18.2
දඹුල්ල	148	1,071	111	913	76	704	130	1,513	23	393	26	739	13,565	31,506	21.8
නාඋල	47	342	61	506	21	194	54	611	10	174	6	137	6,244	13,898	9.6
පල්ලෙපොල	29	211	47	393	24	225	63	732	20	338	16	423	5,720	10,765	7.5
යටවත්ත	25	186	32	268	11	104	42	495	17	288	6	158	4,764	7,946	5.5
මාතලේ	26	188	24	201	15	139	59	682	21	372	13	309	5,771	8,058	5.6
අඹන්ගහ කෝරළය	9	65	8	67	5	47	16	188	4	71	3	62	3,661	5,188	3.6
ලග්ගල පල්ලෙගම	41	301	25	209	12	112	36	417	7	118	7	263	3,085	8,019	5.6
විල්ගමුව	25	180	30	246	17	155	35	390	8	133	6	152	7,068	16,000	11.1
රත්තොට	17	122	34	283	8	75	38	440	11	181	7	167	8,862	9,201	6.4
උකුවෙල	18	134	24	197	16	150	49	591	11	181	6	151	5,623	7,520	5.2
එකතුව	<b>502</b>	<b>3,653</b>	<b>488</b>	<b>4,041</b>	<b>253</b>	<b>2,348</b>	<b>612</b>	<b>7,102</b>	<b>170</b>	<b>2,886</b>	<b>114</b>	<b>3,031</b>	<b>78,180</b>	<b>144,307</b>	<b>100</b>

සටහන : කෘෂිකාර්මික කටයුතු සඳහා තමා සතුව බිම් කැබැල්ලක් නොමැති ගොවි කාරකයින් මෙම වගුවට ඇතුළත් වී නැත.

උදා : එළිමහන් සත්ව පාලන කටයුතු සිදුකරන ගොවි කාරකයින් සහ වෙනත් පුද්ගලයන්ගේ බිම් කැබලිවල සත්ව පාලන කටයුතු සිදුකරන ගොවි කාරකයින් ආදියයි.

මාතලේ දිස්ත්‍රික්කයේ මුළු ගොවි කාරකයින් සංඛ්‍යාව 78,180 ක් හා මුළු බිම් ප්‍රමාණය අක්කර 144,307 ක් වේ. එම දිස්ත්‍රික්කයේ අක්කර 1 ට අඩු ගොවි කාරකයින් සංඛ්‍යාව 28,286 ක් වන අතර මුළු බිම් ප්‍රමාණය අක්කර 14,240 ක් වේ. අක්කර 1-2 අතර ගොවි කාරකයින් 22,790 ක් වාර්තා වන අතර බිම් ප්‍රමාණය අක්කර 29,147 කි. අක්කර 2-3 අතර ගොවි කාරකයින් සංඛ්‍යාව 12,781 ක් හා බිම් ප්‍රමාණය අක්කර 28,914 කි. අක්කර 3-4 අතර ගොවි කාරකයින් සංඛ්‍යාව 6,564 ක් හා බිම් ප්‍රමාණය 21,461ක් වේ. අක්කර 4-5 අතර වාර්තා වන ගොවි කාරකයින් සංඛ්‍යාව 3003 ක් හා බිම් ප්‍රමාණය අක්කර 12,806 ක් වේ. අක්කර 5-6 අතර ගොවි කාරකයින් 1,735 ක් හා බිම් ප්‍රමාණය අක්කර 9,142 ක් ලෙස වාර්තා වේ. අක්කර 6-7 අතර ගොවි කාරකයින් 882 ක් හා බිම් ප්‍රමාණය අක්කර 5,536 ක් වාර්තා වේ. අක්කර 7-8 අතර වාර්තා වන ගොවි කාරකයින් සංඛ්‍යාව 502 ක් වන

අතර බිම් ප්‍රමාණය අක්කර 3,653 කි. අක්කර 8-9 අතර ගොවි කාරකයින් සංඛ්‍යාව 488 ක් හා බිම් ප්‍රමාණය අක්කර 4,041 ක් වේ. අක්කර 9-10 අතර වාර්තා වන ගොවි කාරකයින් සංඛ්‍යාව 253 ක් හා බිම් ප්‍රමාණය අක්කර 2,348 ක් වේ. අක්කර 10-15 අතර ගොවි කාරකයින් 612 ක් හා බිම් ප්‍රමාණය අක්කර 7,102 ක් වාර්තා වේ. අක්කර 15-20 අතර ගොවි කාරකයින් 170 ක් හා බිම් ප්‍රමාණය අක්කර 2,886 ක් වාර්තා වේ. අක්කර 20 ට වැඩි ගොවි කාරකයින් සංඛ්‍යාව 114 ක් හා බිම් ප්‍රමාණය අක්කර 3,031 ක් වාර්තා වේ.

දිස්ත්‍රික්කය තුළ අක්කර 01ට අඩු බිම් ප්‍රමාණය යටතේ වැඩිම ගොවි කාරකයින් සංඛ්‍යාවක් (5,792) හා වැඩිම බිම් ප්‍රමාණයක් (අක්කර 2,585) වාර්තා වන්නේ රත්තොට ප්‍රාදේශීය ලේකම් කොට්ඨාසයෙනි. එය අක්කර 01 ට අඩු මුළු බිම් ප්‍රමාණයේ ප්‍රතිශතයක් ලෙස 18.2% ක් වේ. දිස්ත්‍රික්කය තුළ අක්කර 01ට අඩු බිම් ප්‍රමාණය යටතේ අඩුම ගොවි කාරකයින් සංඛ්‍යාව (418) හා අඩුම බිම් ප්‍රමාණයක් (අක්කර 233) වාර්තා වන්නේ ලග්ගල පල්ලේගම ප්‍රාදේශීය ලේකම් කොට්ඨාසයෙන් වන අතර එය අක්කර 1 ට අඩු මුළු බිම් ප්‍රමාණයේ ප්‍රතිශතයක් ලෙස 1.6% ක් වේ.

දිස්ත්‍රික්කය තුළ අක්කර 1 - 2 අතර වැඩිම ගොවි කාරකයින් සංඛ්‍යාවක් (4,459) ක් හා බිම් ප්‍රමාණයක් (අක්කර 5,673) වාර්තා වන්නේ දඹුල්ල ප්‍රාදේශීය ලේකම් කොට්ඨාසයෙනි. එය අක්කර 1 - 2 අතර මුළු බිම් ප්‍රමාණයේ ප්‍රතිශතයක් ලෙස 19.5% ක් වේ. දිස්ත්‍රික්කය තුළ අක්කර 1 - 2 අතර අඩුම ගොවි කාරකයින් සංඛ්‍යාවක් (917) හා අඩුම බිම් ප්‍රමාණයක් (අක්කර 1,187) වාර්තා වන්නේ ලග්ගල පල්ලේගම ප්‍රාදේශීය ලේකම් කොට්ඨාසයෙන් වන අතර එය අක්කර 1 - 2 අතර මුළු බිම් ප්‍රමාණයේ ප්‍රතිශතයක් ලෙස 4.1% ක් වේ.

දිස්ත්‍රික්කය තුළ අක්කර 2 - 3 අතර වැඩිම ගොවි කාරකයින් සංඛ්‍යාවක් (3,029) හා වැඩිම බිම් ප්‍රමාණයක් (අක්කර 6,783) වාර්තා වන්නේ දඹුල්ල ප්‍රාදේශීය ලේකම් කොට්ඨාසයෙනි. එය අක්කර 2 - 3 අතර මුළු බිම් ප්‍රමාණයේ ප්‍රතිශතයක් ලෙස 23.5% ක් වේ. දිස්ත්‍රික්කය තුළ අක්කර 2 - 3 අතර අඩුම ගොවි කාරකයින් සංඛ්‍යාවක් (504) හා අඩුම බිම් ප්‍රමාණයක් (අක්කර 1,179) වාර්තා වන්නේ යටවත්ත ප්‍රාදේශීය ලේකම් කොට්ඨාසයෙන් වන අතර එය අක්කර 2 - 3 අතර මුළු බිම් ප්‍රමාණයේ ප්‍රතිශතයක් ලෙස 4.1% ක් වේ.

දිස්ත්‍රික්කය තුළ අක්කර 3 - 4 අතර වැඩිම ගොවි කාරකයින් සංඛ්‍යාවක් (1,474) හා වැඩිම බිම් ප්‍රමාණයක් (අක්කර 4,788) වාර්තා වන්නේ දඹුල්ල ප්‍රාදේශීය ලේකම් කොට්ඨාසයෙනි. එය අක්කර 3 - 4 අතර මුළු බිම් ප්‍රමාණයේ ප්‍රතිශතයක් ලෙස 22.3% ක් වේ. දිස්ත්‍රික්කය තුළ අක්කර 3 - 4 අතර අඩුම ගොවි කාරකයින් සංඛ්‍යාවක් (194) හා බිම් ප්‍රමාණයක් (අක්කර 654) වාර්තා වන්නේ රත්තොට ප්‍රාදේශීය ලේකම් කොට්ඨාසයෙන් වන අතර එය අක්කර 3 - 4 අතර මුළු බිම් ප්‍රමාණයේ ප්‍රතිශතයක් ලෙස 3.0% ක් වේ.

දිස්ත්‍රික්කය තුළ අක්කර 4 - 5 අතර වැඩිම ගොවි කාරකයින් සංඛ්‍යාවක් (801) හා වැඩිම බිම් ප්‍රමාණයක් (අක්කර 3,393) වාර්තා වන්නේ දඹුල්ල ප්‍රාදේශීය ලේකම් කොට්ඨාසයෙනි. එය අක්කර 4 - 5 අතර මුළු බිම් ප්‍රමාණයේ ප්‍රතිශතයක් ලෙස 26.5% ක් වේ. දිස්ත්‍රික්කය තුළ අක්කර 4 - 5 අතර අඩුම ගොවි කාරකයින් සංඛ්‍යාවක් (68) හා අඩුම බිම් ප්‍රමාණයක් (අක්කර 291) වාර්තා වන්නේ අඹන්ගහ කෝරළය ප්‍රාදේශීය ලේකම් කොට්ඨාසයෙන් වන අතර එය ප්‍රතිශතයක් ලෙස 2.3% ක් වේ.

5 - 6 අතර වැඩිම ගොවි කාරකයින් සංඛ්‍යාවක් (499) හා වැඩිම බිම් ප්‍රමාණයක් (අක්කර 2,610) වාර්තා වන්නේ දඹුල්ල ප්‍රාදේශීය ලේකම් කොට්ඨාසයෙනි. එය අක්කර 5 - 6 අතර මුළු බිම් ප්‍රමාණයේ ප්‍රතිශතයක් ලෙස 28.5% ක් වේ. දිස්ත්‍රික්කය තුළ අක්කර 5 - 6 අතර අඩුම ගොවි කාරකයින් සංඛ්‍යාවක් (52) හා අඩුම බිම් ප්‍රමාණයක් (අක්කර 276) වාර්තා වන්නේ අඹන්ගහ







සමස්තයක් ලෙස ගත් විට මාතලේ දිස්ත්‍රික්කයේ මුළු බිම් ප්‍රමාණයෙන් වැඩිම බිම් ප්‍රමාණයක් (අක්කර 31,506) වාර්තා වන්නේ දඹුල්ල ප්‍රාදේශීය ලේකම් කොට්ඨාසයෙනි. එය මුළු බිම් ප්‍රමාණයේ ප්‍රතිශතයක් ලෙස 21.8% කි. අඩුම බිම් ප්‍රමාණයක් (අක්කර 5,188) වාර්තා වන්නේ අඹන්ගහ කෝරළය ප්‍රාදේශීය ලේකම් කොට්ඨාසයෙනි. එය මුළු බිම් ප්‍රමාණයේ ප්‍රතිශතයක් ලෙස 3.6% කි.

### 3.7. ප්‍රාදේශීය ලේකම් කොට්ඨාස මට්ටමින් කාරක තත්ත්වය අනුව ගොවි කාරකයින් සංඛ්‍යාව හා බිම් ප්‍රමාණය (අක්කර) - 2014

මේ යටතේදී මාතලේ දිස්ත්‍රික්කයේ ගොවි කාරකයාගේ කාරක තත්ත්වය අනුව ගොවි කාරකයින් සංඛ්‍යාව බිම් කැබලි සංඛ්‍යාව හා බිම් ප්‍රමාණයේ ව්‍යාප්තිය පිළිබඳ විස්තර කරනු ලබයි.

අංක 3.7 : ප්‍රාදේශීය ලේකම් කොට්ඨාස මට්ටමින් කාරක තත්ත්වය අනුව ගොවි කාරකයින් සංඛ්‍යාව හා බිම් ප්‍රමාණය - 2014

ප්‍රා.ලේ.කොට්ඨාසය	තමාගේ ම		ආයතනයක් වෙනුවෙන්		පුද්ගලික අය		වෙනත් අය සමඟ		මුළු ගණන	
	සංඛ්‍යාව	බිම් ප්‍රමාණය (අක්කර)	සංඛ්‍යාව	බිම් ප්‍රමාණය (අක්කර)	සංඛ්‍යාව	බිම් ප්‍රමාණය (අක්කර)	සංඛ්‍යාව	බිම් ප්‍රමාණය (අක්කර)	සංඛ්‍යාව	බිම් ප්‍රමාණය (අක්කර)
ගලේවෙල	13,313	25,120	165	310	108	225	193	552	13,779	26,207
දඹුල්ල	12,812	29,599	144	354	171	678	410	876	13,537	31,506
නාඋල	6,020	13,454	72	116	48	148	82	180	6,222	13,898
පල්ලෙපොල	5,582	10,478	16	129	45	91	42	66	5,685	10,765
යටවත්ත	4,687	7,800	12	51	30	51	21	44	4,750	7,946
මාතලේ	5,588	7,603	21	42	84	235	56	177	5,749	8,058
අඹන්ගහ කෝරළය	3,588	5,069	9	38	26	39	33	42	3,656	5,188
ලග්ගල පල්ලේගම	2,996	7,794	11	11	34	153	16	63	3,057	8,019
විල්ගමුව	6,938	15,735	19	33	50	134	38	98	7,045	16,000
රත්තොට	8,714	8,968	38	84	44	100	40	50	8,836	9,201
උකුවෙල	5,400	7,166	30	91	45	115	115	146	5,590	7,520
එකතුව	75,638	138,786	537	1,259	685	1,969	1,046	2,294	77,906	144,307

සටහන : දිස්ත්‍රික්කය තුළ වාර්තාවී ඇති උප ගොවි කාරකයින් සංඛ්‍යාව මීට ඇතුළත් වී නොමැත.

මාතලේ දිස්ත්‍රික්කයේ වගකීම දරන කාරක තත්ත්වය අනුව 77,906 ක ගොවි කාරකයින් සංඛ්‍යාවක් වාර්තා වන අතර බිම් ප්‍රමාණය අක්කර 144,307 කි. මාතලේ දිස්ත්‍රික්කයේ තමාගේම වැඩ කරන මුලු ගොවි කාරකයින් සංඛ්‍යාව 75,638 ක් වන අතර එම මුලු බිම් ප්‍රමාණය අක්කර 138,786 ක් වේ. එම දිස්ත්‍රික්කයේ ආයතන වෙනුවෙන් වැඩ කරන ගොවිකාරකයින් සංඛ්‍යාව 537 ක් ලෙස වාර්තා වන අතර එම බිම් ප්‍රමාණය අක්කර 1,259 කි. පුද්ගලික අය වෙනුවෙන් වැඩ කරන ගොවි කාරකයින් සංඛ්‍යාව 685 ක් හා බිම් ප්‍රමාණය අක්කර 1,969 ක් ලෙස වාර්තා වේ. හවුලේ වැඩ කරන ගොවි කාරකයින් සංඛ්‍යාව 1,046 ක් හා බිම් ප්‍රමාණය අක්කර 2,294 ක් ලෙස වාර්තා වේ.

දිස්ත්‍රික්කය තුළ තමාගේම වැඩ කරන වැඩිම ගොවි කාරකයින් සංඛ්‍යාවක් (13,313) ගලේවෙල ප්‍රාදේශීය ලේකම් කොට්ඨාසයෙන් වාර්තාවන අතර වැඩිම බිම් ප්‍රමාණයක් (අක්කර 29,599) වාර්තා වන්නේ දඹුල්ල ප්‍රාදේශීය ලේකම් කොට්ඨාසයෙනි. එය තමාගේම වැඩ කරන මුලු බිම් ප්‍රමාණයේ ප්‍රතිශතයක් ලෙස 21.3% ක් වේ. දිස්ත්‍රික්කය තුළ තමාගේම වැඩ කරන අඩුම ගොවි කාරකයින් සංඛ්‍යාවක් (2,996) ලග්ගල පල්ලේගම ප්‍රාදේශීය ලේකම් කොට්ඨාසයෙන් වාර්තාවන අතර අඩුම බිම් ප්‍රමාණයක් (අක්කර 5,069) අඹන්ගහ කෝරළය ප්‍රාදේශීය ලේකම් කොට්ඨාසයෙන් ප්‍රාදේශීය ලේකම් කොට්ඨාසයෙන් වාර්තා වේ.

දිස්ත්‍රික්කය තුළ ආයතන වෙනුවෙන් වැඩ කරන වැඩිම ගොවි කාරකයින් සංඛ්‍යාව (165) වාර්තා වන්නේ ගලේවෙල ප්‍රාදේශීය ලේකම් කොට්ඨාසයෙනි. දිස්ත්‍රික්කය තුළ ආයතන වෙනුවෙන් වැඩ කරන මුලු බිම් ප්‍රමාණයෙන් වැඩිම බිම් ප්‍රමාණයක් (අක්කර 354) වාර්තා වන්නේ දඹුල්ල ප්‍රාදේශීය ලේකම් කොට්ඨාසයෙනි. එය ආයතන වෙනුවෙන් වැඩ කරන මුලු බිම් ප්‍රමාණයේ ප්‍රතිශතයක් ලෙස 21.3% ක් වේ. දිස්ත්‍රික්කය තුළ ආයතන වෙනුවෙන් වැඩ කරන අඩුම ගොවි කාරකයින් සංඛ්‍යාව (9) වාර්තා වන්නේ අඹන්ගහ කෝරළය ප්‍රාදේශීය ලේකම් කොට්ඨාසයෙන් වන අතර හා අඩුම බිම්

ප්‍රමාණය (අක්කර 11) වාර්තා වන්නේ ලග්ගල පල්ලේගම ප්‍රාදේශීය ලේකම් කොට්ඨාසයෙනි. එය මුලු බිම් ප්‍රමාණයේ ප්‍රතිශතයක් ලෙස 0.8% ක් වේ.

දිස්ත්‍රික්කය තුළ පුද්ගලික අය වෙනුවෙන් වැඩ කරන වැඩිම ගොවි කාරකයින් සංඛ්‍යාවක් (171) දඹුල්ල ප්‍රාදේශීය ලේකම් කොට්ඨාසයෙන් වාර්තාවන අතර වැඩිම බිම් ප්‍රමාණයක් (අක්කර 678) වාර්තා වන්නේ ද දඹුල්ල ප්‍රාදේශීය ලේකම් කොට්ඨාසයෙනි. එය පුද්ගලික අය වෙනුවෙන් වැඩ කරන මුලු බිම් ප්‍රමාණයේ ප්‍රතිශතයක් ලෙස 34.4% ක් වේ. දිස්ත්‍රික්කය තුළ පුද්ගලික අය වෙනුවෙන් වැඩ කරන අඩුම ගොවි කාරකයින් සංඛ්‍යාව (26) හා අඩුම බිම් ප්‍රමාණය (අක්කර 39) වාර්තා වන්නේ අඹන්ගහ කෝරළය ප්‍රාදේශීය ලේකම් කොට්ඨාසයෙනි. එය මුලු බිම් ප්‍රමාණයේ ප්‍රතිශතයක් ලෙස 2.0% ක් වේ.

දිස්ත්‍රික්කය තුළ වෙනත් අය සමඟ හවුලේ වැඩ කරන වැඩිම ගොවි කාරකයින් සංඛ්‍යාවක් (410) හා වැඩිම බිම් ප්‍රමාණයක් (අක්කර 876) වාර්තා වන්නේ දඹුල්ල ප්‍රාදේශීය ලේකම් කොට්ඨාසයෙනි. එය වෙනත් අය සමඟ හවුලේ වැඩ කරන මුලු බිම් ප්‍රමාණයේ ප්‍රතිශතයක් ලෙස 38.2% ක් වේ. දිස්ත්‍රික්කය තුළ වෙනත් අය සමඟ හවුලේ වැඩ කරන අඩුම ගොවි කාරකයින් සංඛ්‍යාව (16) වාර්තා වන්නේ ලග්ගල පල්ලේගම ප්‍රාදේශීය ලේකම් කොට්ඨාසයෙන් වන අතර අඩුම බිම් ප්‍රමාණය (අක්කර 42) වාර්තා වන්නේ අඹන්ගහ කෝරළය ප්‍රාදේශීය ලේකම් කොට්ඨාසයෙනි. එය මුලු බිම් ප්‍රමාණයේ ප්‍රතිශතයක් ලෙස 1.8% ක් වේ.

සමස්තයක් ලෙස ගත් විට මාතලේ දිස්ත්‍රික්කයේ ගොවි කාණ්ඩයට අදාළ ගොවි කාරකයාගේ කාරක තත්ත්වය අනුව වැඩිම ගොවි කාරකයින් සංඛ්‍යාවක් හා වැඩිම බිම් ප්‍රමාණයක් වාර්තා වන්නේ තමාගේම වැඩ කරන අංශයෙනි. මාතලේ දිස්ත්‍රික්කයේ ගොවි කාණ්ඩයට අදාළ ගොවි කාරකයාගේ කාරක තත්ත්වය අනුව අඩුම ගොවි කාරකයින් සංඛ්‍යාවක් හා අඩුම බිම් ප්‍රමාණයක් වාර්තා වන්නේ ආයතනයක් වෙනුවෙන් වැඩ කරන අංශයෙනි.

**රූප සටහන 07 - කාරක තත්ත්වය අනුව ගොවි කාරකයින් - 2014**

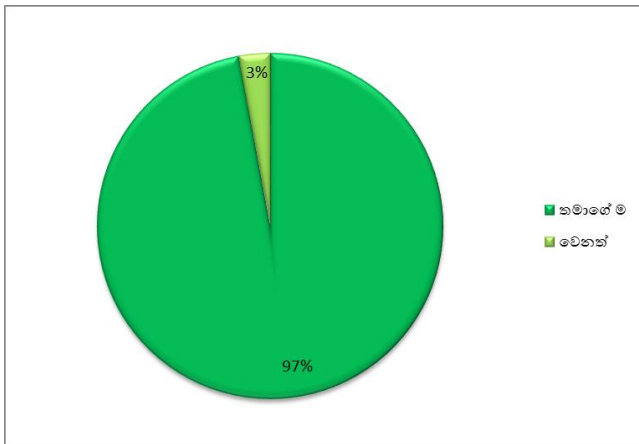

\* මෙම රූප සටහනෙහි වෙනත් යටතේ ආයතනයක් වෙනුවෙන්, පුද්ගලික අය වෙනුවෙන්, වෙනත් අය සමඟ හවුලේ යන තුනෙහිම එකතුව දැක්වේ.

**3.8 : බිම් කැබැල්ලේ විශාලත්වය සහ කාරක තත්ත්වය අනුව ගොවි කාරකයින් සංඛ්‍යාව හා වගකීම දරන බිම් ප්‍රමාණය (අක්කර) - 2014**

මාතලේ දිස්ත්‍රික්කය තුළ වාර්තා වී ඇති ගොවි කාරකයින් සංඛ්‍යාව හා බිම් ප්‍රමාණය කාරකයාගේ කාරක තත්ත්වය හා බිම් කැබැල්ලේ විශාලත්වය අනුව විස්තර කරනු ලබයි මෙහිදී කාරකතත්වය තමාගේම, ආයතනයක් වෙනුවෙන්, පුද්ගලික අය වෙනුවෙන් හා වෙනත් අය සමග හවුලේ වැඩ කරන වශයෙන් කොටස් හතරකට බෙදා ගණනය කර ඇත.

**වගු අංක 3.8 : බිම් කැබැල්ලේ විශාලත්වය සහ කාරක තත්ත්වය අනුව ගොවි කාරකයින් සංඛ්‍යාව හා වගකීම දරන බිම් ප්‍රමාණය (අක්කර)- 2014**

බිම් කැබැල්ලේ විශාලත්වය	තමාගේ ම		ආයතනයක් වෙනුවෙන්		පුද්ගලික අය වෙනුවෙන්		වෙනත් අය සමග		මුළු ගණන	
	සංඛ්‍යාව	බිම් ප්‍රමාණය (අක්කර)	සංඛ්‍යාව	බිම් ප්‍රමාණය (අක්කර)	සංඛ්‍යාව	බිම් ප්‍රමාණය (අක්කර)	සංඛ්‍යාව	බිම් ප්‍රමාණය (අක්කර)	සංඛ්‍යාව	බිම් ප්‍රමාණය (අක්කර)
අක්කර 1/4 ට අඩු	1,972	285	5	1	3	0	5	1	1,985	287
අක්කර 1/4 - 1/2 අතර	6,966	2,247	48	16	40	13	48	15	7,102	2,292
අක්කර 1/2 - 1 අතර	18,564	11,310	144	84	123	71	205	126	19,036	11,591
අක්කර 1 - 2 අතර	21,962	28,152	180	213	197	240	352	434	22,691	29,039
අක්කර 2 - 3 අතර	12,324	27,909	64	142	136	297	208	467	12,732	28,816
අක්කර 3 - 4 අතර	6,397	20,923	28	88	56	179	88	287	6,569	21,477
අක්කර 4 - 5 අතර	2,903	12,385	8	33	34	142	56	238	3,001	12,797
අක්කර 5 - 7 අතර	1,672	8,818	14	71	27	137	26	137	1,739	9,163
අක්කර 7 - 10 අතර	2,059	15,087	12	92	40	297	41	309	2,152	15,785
අක්කර 10 - 20 අතර	720	9,142	28	364	22	318	15	205	785	10,029
අක්කර 20 ට වැඩි	99	2,528	6	154	7	276	2	74	114	3,031
එකතුව	<b>75,638</b>	<b>138,786</b>	<b>537</b>	<b>1,259</b>	<b>685</b>	<b>1,969</b>	<b>1,046</b>	<b>2,294</b>	<b>77,906</b>	<b>144,307</b>

සටහන : දිස්ත්‍රික්කය තුළ වාර්තාවී ඇති උප ගොවි කාරකයින් සංඛ්‍යාව මීට ඇතුළත් වී නොමැත.

දිස්ත්‍රික්කයේ වාර්තාවී ඇති මුළු ගොවි කාරකයින් සංඛ්‍යාව 77,906 ක් වන අතර වගකීම දරන බිම් ප්‍රමාණය අක්කර 144,307 ක් වේ.

මාතලේ දිස්ත්‍රික්කය තුළ තමාගේම කාරක තත්ත්වය යටතේ ගොවි කාරකයින් 75,638 ක් සිටින අතර ඔවුන් වගකීම දරන බිම් ප්‍රමාණය අක්කර 138,786 කි. තමාගේම කාරක තත්ත්වය යටතේ වැඩිම ගොවි කාරකයින් සංඛ්‍යාව (21,962) වාර්තා වන්නේ අක්කර 1- 2 අතර බිම් ප්‍රමාණය යටතේය. වැඩිම බිම් ප්‍රමාණය (අක්කර 28,152) වාර්තා වී ඇත්තේ අක්කර 1-2 යටතේය.

ආයතනයක් වෙනුවෙන් කාරක තත්ත්වය දරන ගොවි කාරකයින් සංඛ්‍යාව 537 ක් වන අතර ඒ යටතේ වාර්තාවී ඇති බිම් ප්‍රමාණය අක්කර 1,259 ක් වේ. මෙම කාර්ෂ්‍යයේ, බිම් ප්‍රමාණය අක්කර 1- 2 අතර වැඩිම ගොවි කාරකයින් සංඛ්‍යාව (180) වාර්තාවී ඇති අතර වැඩිම බිම් ප්‍රමාණය (අක්කර 364) වාර්තා වන්නේ අක්කර 10-20 යටතේය.

පුද්ගලික අය වෙනුවෙන් කාරක තත්ත්වය දරන ගොවි කාරකයින් සංඛ්‍යාව 685 ක් ලෙස වාර්තාවී ඇති අතර මේ යටතේ වාර්තාවී ඇති බිම් ප්‍රමාණය අක්කර 1,969 ක් වේ. එසේම මෙම කාර්ෂ්‍යය යටතේ වැඩිම ගොවි කාරකයින් සංඛ්‍යාව (197) බිම් ප්‍රමාණය අක්කර 1-2 අතර වාර්තා වී ඇති අතර වැඩිම බිම් ප්‍රමාණය (අක්කර 318) අක්කර 10-20 අතර බිම් ප්‍රමාණය යටතේ වාර්තාවී ඇත.

වෙනත් අය සමග හවුලේ කාරක තත්ත්වය දරන ගොවි කාරකයින් 1,046 ක් වාර්තාවී ඇති අතර මේ යටතේ වගකීම දරන බිම් ප්‍රමාණය අක්කර 2,294 ක් වේ. එයින් වැඩිම ගොවි කාරකයින් සංඛ්‍යාව (352) බිම් ප්‍රමාණය අක්කර 1- 2 අතර වාර්තාවී ඇති අතර වැඩිම බිම් ප්‍රමාණය (අක්කර 467) අක්කර 2 - 3 අතර වාර්තාවී ඇත.

**3.9 : ප්‍රාදේශීය ලේකම් කොට්ඨාස මට්ටමින් ස්ත්‍රී/ පුරුෂ භාවය අනුව කෘෂිකාර්මික කටයුතුවල නිරත ගොවි කාරකයින් සංඛ්‍යාව - 2014**

මේ යටතේ මාතලේ දිස්ත්‍රික්කයේ පර්වස් 40 ට වැඩි හෝ කෘෂි නිෂ්පාදනයෙන් වැඩි කොටසක් අලෙවිය සඳහා යොදා ගන්නා ගොවි කාරකයින් නිරත කෘෂිකාර්මික කටයුත්ත ඔවුන්ගේ ස්ත්‍රී පුරුෂ භාවය අනුව ප්‍රාදේශීය ලේකම් කොට්ඨාස පදනම් කර ගනිමින් විස්තර කරනු ලබයි.

**වගු අංක 3.9 : ප්‍රාදේශීය ලේකම් කොට්ඨාස මට්ටමින් ස්ත්‍රී/ පුරුෂ භාවය අනුව කෘෂිකාර්මික කටයුතුවල නිරත ගොවි කාරකයින් සංඛ්‍යාව - 2014**

ප්‍රා.ලේ.කොට්ඨාසය	කෘෂිකාර්මික කටයුතුවල නිරත වූ ගොවිකාරකයින් සංඛ්‍යාව																				
	වී වගාව			අළු වගාව			රබර වගාව			පොල් වගාව			වෙනත් ස්ථිර බෝග වගාව			වෙනත් කාලීන බෝග වගාව			භව පාලනය		
	කාරකයින් සංඛ්‍යාව	පුරුෂ	ස්ත්‍රී	කාරකයින් සංඛ්‍යාව	පුරුෂ	ස්ත්‍රී	කාරකයින් සංඛ්‍යාව	පුරුෂ	ස්ත්‍රී	කාරකයින් සංඛ්‍යාව	පුරුෂ	ස්ත්‍රී	කාරකයින් සංඛ්‍යාව	පුරුෂ	ස්ත්‍රී	කාරකයින් සංඛ්‍යාව	පුරුෂ	ස්ත්‍රී	කාරකයින් සංඛ්‍යාව	පුරුෂ	ස්ත්‍රී
ගලේවෙල	5,967	5,169	798	24	21	3	1	1	0	12,242	9,956	2,286	11,537	9,377	2,160	3,555	3,183	372	1,045	961	84
දඹුල්ල	6,771	5,976	795	84	70	14	1	0	1	8,384	7,078	1,306	8,241	6,946	1,295	7,393	6,531	862	632	575	57
නාලල	2,917	2,630	287	8	4	4	0	0	0	4,879	4,215	664	5,447	4,680	767	3,224	2,891	333	325	292	33
පල්ලෙපොල	2,111	1,876	235	23	18	5	7	7	0	5,105	4,241	864	5,200	4,319	881	1,358	1,188	170	403	380	23
යටවත්ත	1,995	1,724	271	26	23	3	218	193	25	4,305	3,542	763	4,488	3,710	778	1,392	1,220	172	375	335	40
මාතලේ	1,010	876	134	23	22	1	51	41	10	4,119	3,186	933	5,267	4,099	1,168	1,139	950	189	304	255	49
අඹන්ගහ කෝරළය	847	748	99	46	40	6	63	54	9	2,628	2,140	488	3,507	2,845	662	418	418	69	147	128	19
ලැගල- පල්ලෙමම	2,155	1,991	164	2	1	1	0	0	0	1,771	1,606	165	1,956	1,753	203	1,016	949	67	194	190	4
විල්ගමුව	5,360	4,644	716	28	26	2	2	2	0	3,451	2,972	479	4,006	3,428	578	3,211	2,757	454	221	207	14
රත්නොට	2,164	1,840	324	822	682	140	188	163	25	6,215	4,990	1,225	8,069	6,455	1,614	1,311	1,067	244	375	337	38
උකුමෙල	1,283	1,099	184	589	462	127	38	26	12	2,668	2,088	580	4,821	3,831	990	791	645	146	145	122	23
එකතුව	32,580	28,573	4,007	1,675	1,369	306	569	487	82	55,767	46,014	9,753	62,539	51,443	11,096	24,877	21,799	3,078	4,166	3,782	384

ප්‍රා.ලේ.කොට්ඨාසය	කෘෂිකාර්මික කටයුතුවල නිරත වූ ගොවිකාරකයින් සංඛ්‍යාව														
	ඵළ පාලනය			උරු පාලනය			කුකුළු පාලනය			වෙනත් සත්ත්ව පාලනයන්			ස්ලැකි වගාව		
	කාරකයින් සංඛ්‍යාව	පුරුෂ	ස්ත්‍රී	කාරකයින් සංඛ්‍යාව	පුරුෂ	ස්ත්‍රී	කාරකයින් සංඛ්‍යාව	පුරුෂ	ස්ත්‍රී	කාරකයින් සංඛ්‍යාව	පුරුෂ	ස්ත්‍රී	කාරකයින් සංඛ්‍යාව	පුරුෂ	ස්ත්‍රී
ගලේවෙල	138	123	15	220	184	36	1,072	937	135	18	18	0	5	4	1
දඹුල්ල	35	35	0	26	26	0	456	401	55	3	3	0	2	1	1
නාලල	36	34	2	1	1	0	216	186	30	2	2	0	2	2	0
පල්ලෙපොල	68	57	11	0	0	0	372	325	47	5	5	0	1	1	0
යටවත්ත	80	63	17	0	0	0	323	270	53	4	3	1	3	2	1
මාතලේ	81	68	13	0	0	0	343	262	81	9	8	1	3	3	0
අඹන්ගහ කෝරළය	98	88	10	0	0	0	338	287	51	0	0	0	0	0	0
ලැගල- පල්ලෙමම	0	0	0	0	0	0	82	77	5	0	0	0	1	1	0
විල්ගමුව	8	8	0	0	0	0	246	223	23	0	0	0	1	1	0
රත්නොට	181	153	28	1	1	0	452	376	76	10	9	1	11	9	2
උකුමෙල	63	56	7	0	0	0	177	150	27	4	3	1	5	5	0
එකතුව	788	685	103	248	212	36	4,077	3,494	583	55	51	4	34	29	5

මාතලේ දිස්ත්‍රික්කය තුළ වී වගාවේ නිරත වූ බවට වාර්තාවී ඇති මුළු ගොවි කාරකයින් සංඛ්‍යාව 32,580 ක් වන අතර එහි වී වගාවේ නිරත වූ පුරුෂයින් සංඛ්‍යාව 28,573 ක් ද ස්ත්‍රීන් සංඛ්‍යාව 4,007 ක් ද වේ.

ගොවි කාරකයින් පදිංචි ප්‍රාදේශීය ලේකම් කොට්ඨාස මට්ටමින් සැලකිල්ලට ගතහොත් වී වගාවේ නිරතවී ඇති වැඩිම ගොවි කාරකයින් සංඛ්‍යාව (6,771) දඹුල්ල ප්‍රාදේශීය ලේකම් කොට්ඨාසයෙන් වාර්තා වන අතර එය ප්‍රතිශතයක් ලෙස 20.8% කි. එහි වී වගාවේ නිරත පුරුෂ ගොවි කාරකයින් සංඛ්‍යාව 5,976 ක් වන අතර ස්ත්‍රී ගොවි කාරකයින් සංඛ්‍යාව 795 ක් වේ. දෙවනුවට වැඩිම ගොවි කාරකයින් සංඛ්‍යාව වී වගාවේ නිරත වූ බවට වාර්තාවී ඇත්තේ ගලේවෙල (5,967) ප්‍රාදේශීය ලේකම් කොට්ඨාසයෙන් වන අතර එය 18.3%ක ප්‍රතිශතයකි. එහි පුරුෂ ගොවි කාරකයින් 5,169 ක් ද ස්ත්‍රී ගොවි කාරකයින් 798 ක් ද වාර්තාවී ඇත. එමෙන්ම අඩුම ගොවි කාරකයින් සංඛ්‍යාවක් වාර්තාවී ඇති ප්‍රාදේශීය ලේකම් කොට්ඨාසය අඹන්ගහ කෝරළය (847) වේ. එය ප්‍රතිශතයක් වශයෙන් 2.6% ක අගයකි. මෙහි වී වගාවේ නිරත වූ පුරුෂ ගොවි කාරකයින් ද 747 ක් වන අතර කිසිදු ස්ත්‍රී ගොවි කාරකයින් 99 ක් වාර්තාවී ඇත.

මාතලේ දිස්ත්‍රික්කය තුළ තේ වගාවේ නිරත වූ බවට වාර්තාවී ඇති මුළු ගොවි කාරකයින් සංඛ්‍යාව 1,675 ක් වන අතර එහි තේ වගාවේ නිරත වූ පුරුෂයින් සංඛ්‍යාව 1,369 ක් ද ස්ත්‍රීන් සංඛ්‍යාව 306 ක් ද වේ.

ප්‍රාදේශීය ලේකම් කොට්ඨාස මට්ටමින් සැලකිල්ලට ගතහොත් වැඩිම ගොවි කාරකයින් සංඛ්‍යාවක් තේ වගාවේ නිරතවී ඇත්තේ රත්තොට (822) ප්‍රාදේශීය ලේකම් කොට්ඨාසයෙන් වන අතර එය ප්‍රතිශතයක් ලෙස 49.1% කි. දෙවනුවට වැඩිම ගොවි කාරකයින් සංඛ්‍යාවක් (589) තේ වගාවේ නිරත වූ බවට වාර්තාවී ඇත්තේ උකුවෙල ප්‍රාදේශීය ලේකම් කොට්ඨාසයෙනි. එම අගය ප්‍රතිශතයක් ලෙස 35.2% ක් වන අතර අඩුම ගොවි කාරකයින් සංඛ්‍යාවක් වාර්තාවී ඇති ප්‍රාදේශීය ලේකම් කොට්ඨාසය ලග්ගල- පල්ලේගම (2) වේ. එය ප්‍රතිශතයක් වශයෙන් 0.1% ක අගයකි.

මාතලේ දිස්ත්‍රික්කය තුළ රබර් වගාවේ නිරත වූ බවට වාර්තාවී ඇති මුළු ගොවි කාරකයින් සංඛ්‍යාව 5,69 ක් වන අතර එහි රබර් වගාවේ නිරත වූ පුරුෂයින් සංඛ්‍යාව 487 ක් ද ස්ත්‍රීන් සංඛ්‍යාව 82 ක් ද වේ.

ප්‍රාදේශීය ලේකම් කොට්ඨාස මට්ටමින් සැලකිල්ලට ගතහොත් වැඩිම ගොවි කාරකයින් සංඛ්‍යාවක් රබර් වගාවේ නිරතවී ඇත්තේ යටවත්ත (218) ප්‍රාදේශීය ලේකම් කොට්ඨාසයෙන් වන අතර එය ප්‍රතිශතයක් ලෙස 38.3% කි. දෙවනුවට වැඩිම ගොවි කාරකයින් සංඛ්‍යාවක් (188) රබර් වගාවේ නිරත වූ බවට වාර්තාවී ඇත්තේ රත්තොට ප්‍රාදේශීය ලේකම් කොට්ඨාසයෙන් වන අතර එය 33.0% ක ප්‍රතිශතයකි. නාඋල හා ලග්ගල- පල්ලේගම ප්‍රාදේශීය ලේකම් කොට්ඨාස වලින් කිසිදු ගොවි කාරකයෙක් වාර්තාවී නැත.

මාතලේ දිස්ත්‍රික්කය තුළ පොල් වගාවේ නිරත වූ බවට වාර්තාවී ඇති මුළු ගොවි කාරකයින් සංඛ්‍යාව 55,767 ක් වන අතර එහි පොල් වගාවේ නිරත වූ පුරුෂයින් සංඛ්‍යාව 46,014 ක් ද ස්ත්‍රීන් සංඛ්‍යාව 9,753 ක් ද වේ.

ප්‍රාදේශීය ලේකම් කොට්ඨාස මට්ටමින් සැලකිල්ලට ගතහොත් වැඩිම ගොවි කාරකයින් සංඛ්‍යාවක් පොල් වගාවේ නිරතවී ඇත්තේ ගලේවෙල (12,242) ප්‍රාදේශීය ලේකම් කොට්ඨාසයෙන් වන අතර එය ප්‍රතිශතයක් ලෙස 22.0% කි. දෙවනුවට වැඩිම ගොවි කාරකයින් සංඛ්‍යාවක් (8,384) පොල් වගාවේ නිරත වූ බවට වාර්තාවී ඇත්තේ දඹුල්ල ප්‍රාදේශීය ලේකම් කොට්ඨාසයෙන් වන අතර එය 15.0% ක ප්‍රතිශතයකි. අඩුම ගොවි කාරකයින් සංඛ්‍යාවක් වාර්තාවී ඇති ප්‍රාදේශීය ලේකම් කොට්ඨාසය අඹන්ගහ කෝරළය (2,628) වේ. එය ප්‍රතිශතයක් වශයෙන් 4.7% ක අගයකි.

මාතලේ දිස්ත්‍රික්කය තුළ වෙනත් ස්ථීර බෝග වගාවේ නිරත වූ බවට වාර්තාවී ඇති මුළු ගොවි කාරකයින් සංඛ්‍යාව 62,539 ක් වන අතර එහි නිරත වූ පුරුෂයින් සංඛ්‍යාව 46,014 ක් ද ස්ත්‍රීන් සංඛ්‍යාව 9,753 ක් ද වේ.

ගොවි කාරකයින් පදිංචි ප්‍රාදේශීය ලේකම් කොට්ඨාස මට්ටමින් සැලකිල්ලට ගතහොත් වෙනත් ස්ථීර බෝග වගාවේ නිරතවී ඇති වැඩිම ගොවි කාරකයින් සංඛ්‍යාව (11,437) ගලේවෙල ප්‍රාදේශීය ලේකම් කොට්ඨාසයෙන් වාර්තා වන අතර එය ප්‍රතිශතයක් ලෙස 18.4% කි. දෙවනුවට වැඩිම ගොවිකාරකයින් සංඛ්‍යාව (8,241) වෙනත් ස්ථීර බෝග වගාවේ නිරත වූ බවට වාර්තාවී ඇත්තේ දඹුල්ල ප්‍රාදේශීය ලේකම් කොට්ඨාසයෙන් වන අතර එය 13.2% ක ප්‍රතිශතයකි. අඩුම ගොවි කාරකයින් සංඛ්‍යාවක් (1,956) වාර්තාවී ඇති ප්‍රාදේශීය ලේකම් කොට්ඨාස ලග්ගල- පල්ලේගමලඹ වේ. එය ප්‍රතිශතයක් වශයෙන් 3.1% ක අගයකි.

මාතලේ දිස්ත්‍රික්කය තුළ වෙනත් කාලීන බෝග වගාවේ නිරත වූ බවට වාර්තාවී ඇති මුළු ගොවි කාරකයින් සංඛ්‍යාව 24,877 ක් වන අතර එම වගාවේ නිරත වූ පුරුෂයින් සංඛ්‍යාව 21,799 ක් ද ස්ත්‍රීන් සංඛ්‍යාව 3,078 ක් ද වේ.



ගොවි කාරකයින් පදිංචි ප්‍රාදේශීය ලේකම් කොට්ඨාස මට්ටමින් සැලකිල්ලට ගතහොත් වෙනත් කාලීන බෝග වගාවේ නිරතවී ඇති වැඩිම ගොවි කාරකයින් සංඛ්‍යාව (7,393) දඹුල්ල ප්‍රාදේශීය ලේකම් කොට්ඨාසයෙන් වාර්තා වන අතර එය ප්‍රතිශතයක් ලෙස 29.7% කි. දෙවනුවට වැඩිම ගොවිකාරකයින් සංඛ්‍යාව (3,555) වාර්තාවී ඇත්තේ ගල්වෙල ප්‍රාදේශීය ලේකම් කොට්ඨාසයෙන් වන අතර එය 14.3%ක ප්‍රතිශතයකි. අඩුම ගොවි කාරකයින් සංඛ්‍යාව (487) වාර්තාවී ඇති ප්‍රාදේශීය ලේකම් කොට්ඨාසය අඹන්ගහ කෝරළය වේ. එය ප්‍රතිශතයක් වශයෙන් 2.0% ක අගයකි.

මාතලේ දිස්ත්‍රික්කය තුළ ගව පාලනයේ නිරත වූ බවට වාර්තාවී ඇති මුළු ගොවි කාරකයින් සංඛ්‍යාව 4,166 ක් වන අතර එහි ගව පාලනයේ නිරත වූ පුරුෂයින් සංඛ්‍යාව 3,782 ක් ද ස්ත්‍රීන් සංඛ්‍යාව 384 ක් ද වේ.

ගොවි කාරකයින් පදිංචි ප්‍රාදේශීය ලේකම් කොට්ඨාස මට්ටමින් සැලකිල්ලට ගතහොත් ගව පාලනයේ නිරතවී ඇති වැඩිම ගොවි කාරකයින් සංඛ්‍යාව ගල්වෙල (1,045) ප්‍රාදේශීය ලේකම් කොට්ඨාසයෙන් වාර්තා වන අතර එය ප්‍රතිශතයක් ලෙස 25.1% කි. දෙවනුවට වැඩිම ගොවි කාරකයින් සංඛ්‍යාව වාර්තාවී ඇත්තේ දඹුල්ල (632) ප්‍රාදේශීය ලේකම් කොට්ඨාසයෙන් වන අතර එය 15.2% කි. අඩුම ගොවි කාරකයින් සංඛ්‍යාව (145) වාර්තාවී ඇති ප්‍රාදේශීය ලේකම් කොට්ඨාස උකුවෙලය වේ. එය ප්‍රතිශතයක් වශයෙන් 3.5% ක අගයකි.

මාතලේ දිස්ත්‍රික්කය තුළ එළු පාලනයේ නිරත වූ බවට වාර්තාවී ඇති මුළු ගොවි කාරකයින් සංඛ්‍යාව 788 ක් වන අතර එහි එළු පාලනයේ නිරත වූ පුරුෂයින් සංඛ්‍යාව 685 ක් ද ස්ත්‍රීන් සංඛ්‍යාව 103 ක් ද වේ.

ගොවි කාරකයින් පදිංචි ප්‍රාදේශීය ලේකම් කොට්ඨාස මට්ටමින් සැලකිල්ලට ගතහොත් එළු පාලනයේ නිරතවී ඇති වැඩිම ගොවි කාරකයින් සංඛ්‍යාව (181) රත්තොට ප්‍රාදේශීය ලේකම් කොට්ඨාසයෙන් වාර්තා වන අතර එය ප්‍රතිශතයක් ලෙස 23.0% කි. දෙවනුවට වැඩිම ගොවි කාරකයින් සංඛ්‍යාව (138) එළු පාලනයේ නිරත වූ බවට වාර්තාවී ඇත්තේ ගල්වෙල ප්‍රාදේශීය ලේකම් කොට්ඨාසයෙනි. එම අගය ප්‍රතිශතයක් ලෙස 17.5% ක් වන අතර ලග්ගල- පල්ලේගම ප්‍රාදේශීය ලේකම් කොට්ඨාසයෙන් කිසිදු ගොවි කාරකයෙක් වාර්තාවී නැත.

මාතලේ දිස්ත්‍රික්කය තුළ උරන් පාලනය සුළු වශයෙන් සිදු කෙරෙන බවට වාර්තාවී ඇති අතර උරන් පාලනයේ නිරත වූ බවට වාර්තාවී ඇති මුළු ගොවි කාරකයින් සංඛ්‍යාව 248 ක් වන අතර එහි නිරත වූ පුරුෂයින් සංඛ්‍යාව 212 ක් ද ස්ත්‍රීන් සංඛ්‍යාව 36 ක් ද වේ.

මාතලේ දිස්ත්‍රික්කය තුළ කුකුළු පාලනයේ නිරත වූ බවට වාර්තාවී ඇති මුළු ගොවි කාරකයින් සංඛ්‍යාව 4,077 ක් වන අතර එහි කුකුළු පාලනයේ නිරත වූ පුරුෂයින් සංඛ්‍යාව 3,494 ක් ද ස්ත්‍රීන් සංඛ්‍යාව 583 ක් ද වේ.

ගොවි කාරකයින් පදිංචි ප්‍රාදේශීය ලේකම් කොට්ඨාස මට්ටමින් සැලකිල්ලට ගතහොත් කුකුළු පාලනයේ නිරතවී ඇති වැඩිම ගොවිකාරකයින් සංඛ්‍යාව (1,072) ගල්වෙල ප්‍රාදේශීය ලේකම් කොට්ඨාසයෙන් වාර්තා වන අතර එය ප්‍රතිශතයක් ලෙස 26.3% කි. අඩුම ගොවි කාරකයින් සංඛ්‍යාව (82) ලග්ගල- පල්ලේගම ප්‍රාදේශීය ලේකම් කොට්ඨාසයෙන් වාර්තාවී ඇත.

මාතලේ දිස්ත්‍රික්කය තුළ වෙනත් සත්ත්ව පාලනය සුළු වශයෙන් සිදු කෙරෙන බවට වාර්තාවී ඇති අතර වෙනත් සත්ත්ව පාලනයේ නිරත වූ මුළු ගොවි කාරකයින් සංඛ්‍යාව 55 ක් වන අතර එහි වෙනත් සත්ත්ව පාලනයේ නිරත වූ පුරුෂයින් සංඛ්‍යාව 51 ක් ද ස්ත්‍රීන් සංඛ්‍යාව 4 ක් ද වේ.



මාතලේ දිස්ත්‍රික්කය තුළ ජල ජීවි වගාව ද සුළු වශයෙන් සිදු කෙරෙන බවට වාර්තාවී ඇති අතර එහි නිරත වූ බවට වාර්තාවී ඇති මුළු ගොවි කාරකයින් සංඛ්‍යාව 34 ක් වන අතර ඔවුන් පුරුෂ ගොවි කාරකයින් 29 ක් සහ ස්ත්‍රී ගොවි කාරකයින් 5 ක් ලෙස වේ.

රූප සටහන 08 - ස්ත්‍රී/ පුරුෂ භාවය අනුව කෘෂිකාර්මික කටයුතුවල නිරත ගොවි කාරකයින් - 2014

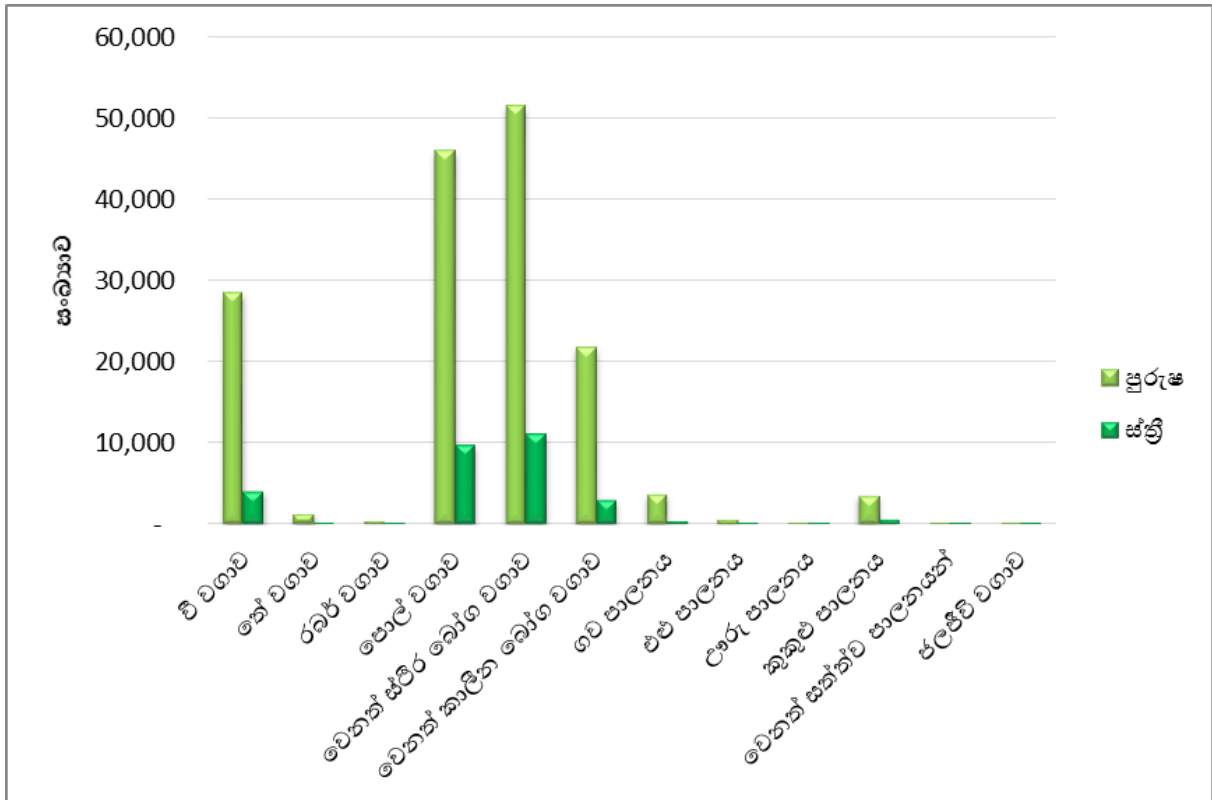

**3.10 : ප්‍රාදේශීය ලේකම් කොට්ඨාස මට්ටමින් ස්ත්‍රී/ පුරුෂ භාවය අනුව කෘෂිකාර්මික කටයුතුවල නිරතව සිටි ගොවි කාරකයින් සංඛ්‍යාවෙහි ප්‍රතිශතය - 2014**

ආර්ථික සංගණනය යටතේ 2014 වර්ෂයේ සිදුකරන ලද කෘෂිකාර්මික කටයුතු ගණන් ගැනීමේ අදියරේදී දිස්ත්‍රික්ක මට්ටමින් එක් එක් ගොවි කාණ්ඩවල ගොවි කාරකයින් නිරතව සිටි ආර්ථික කටයුතු පිළිබඳ තොරතුරු රැස්කරන ලදී.

**වගු අංක 3.10 : ප්‍රාදේශීය ලේකම් කොට්ඨාස මට්ටමින් ස්ත්‍රී/ පුරුෂ භාවය අනුව කෘෂිකාර්මික කටයුතුවල නිරතව සිටි ගොවි කාරකයින් සංඛ්‍යාවෙහි ප්‍රතිශතය - 2014**

ප්‍රා.ලේ.කොට්ඨාසය	කෘෂිකාර්මික කටයුතුවල නිරත වූ ගොවිකාරකයින් සංඛ්‍යාවෙහි ප්‍රතිශතය																	
	වී වගාව			තේ වගාව			රබර් වගාව			පොල් වගාව			වෙනත් ස්ඵර බෝග වගාව			වෙනත් කාලීන බෝග වගාව		
	ගොවිකාරකයින් සංඛ්‍යාව (%)			ගොවිකාරකයින් සංඛ්‍යාව (%)			ගොවිකාරකයින් සංඛ්‍යාව (%)			ගොවිකාරකයින් සංඛ්‍යාව (%)			ගොවිකාරකයින් සංඛ්‍යාව (%)			ගොවිකාරකයින් සංඛ්‍යාව (%)		
	එකතුව	පුරුෂ	ස්ත්‍රී	එකතුව	පුරුෂ	ස්ත්‍රී	එකතුව	පුරුෂ	ස්ත්‍රී	එකතුව	පුරුෂ	ස්ත්‍රී	එකතුව	පුරුෂ	ස්ත්‍රී	එකතුව	පුරුෂ	ස්ත්‍රී
ගලේවෙල	43	46	31	0	0	0	0	0	0	89	88	89	83	83	85	26	28	15
දඹුල්ල	50	52	39	1	1	1	0	0	0	62	61	64	61	60	64	55	57	43
නාඋල	47	49	33	0	0	0	0	0	0	78	78	76	87	87	88	52	54	38
පල්ලෙපොල	37	39	25	0	0	1	0	0	0	89	89	91	91	91	93	24	25	18
යටවත්ත	42	44	33	1	1	0	2	2	1	90	90	92	94	94	94	29	31	21
මාතලේ	18	19	11	0	0	0	0	0	0	71	71	73	91	91	92	20	21	15
අඹින්ගහ කෝරළය	23	25	14	1	1	1	1	1	1	72	72	71	96	96	96	13	14	10
ලඟ්ගල පල්ලේගම	70	72	54	0	0	0	0	0	0	57	58	54	63	63	67	33	34	22
විල්ගමුව	76	77	72	0	0	0	0	0	0	49	49	48	57	56	58	45	45	45
රත්තොට	24	26	18	9	10	8	1	1	1	70	70	69	91	91	91	15	15	14
උකුවෙල	23	25	16	10	10	11	0	0	1	47	47	50	86	86	86	14	14	13
එකතුව	42	44	30	2	2	2	0	0	0	71	71	73	80	79	83	32	34	23

ප්‍රා.ලේ.කොට්ඨාසය	කෘෂිකාර්මික කටයුතුවල නිරත වූ ගොවිකාරකයින් සංඛ්‍යාවෙහි ප්‍රතිශතය											
	බට පාලනය			එළු පාලනය			උරු පාලනය			කුකුළු පාලනය		
	ගොවිකාරකයින් සංඛ්‍යාව (%)			ගොවිකාරකයින් සංඛ්‍යාව (%)			ගොවිකාරකයින් සංඛ්‍යාව (%)			ගොවිකාරකයින් සංඛ්‍යාව (%)		
	එකතුව	පුරුෂ	ස්ත්‍රී	එකතුව	පුරුෂ	ස්ත්‍රී	එකතුව	පුරුෂ	ස්ත්‍රී	එකතුව	පුරුෂ	ස්ත්‍රී
ගලේවෙල	8	9	3	1	1	1	1.6	1.6	1.4	7.8	8.3	5.3
දඹුල්ල	5	5	3	0	0	0	0.2	0.2	0.0	3.4	3.5	2.7
නාඋල	5	5	4	1	1	0	0.0	0.0	0.0	3.5	3.5	3.4
පල්ලෙපොල	7	8	2	1	1	1	0.0	0.0	0.0	6.5	6.8	5.0
යටවත්ත	8	9	5	2	2	2	0.0	0.0	0.0	6.8	6.9	6.4
මාතලේ	5	6	4	1	2	1	0.0	0.0	0.0	5.9	5.8	6.4
අඹින්ගහ කෝරළය	4	4	3	3	3	1	0.0	0.0	0.0	9.2	9.7	7.4
ලඟ්ගල පල්ලේගම	6	7	1	0	0	0	0.0	0.0	0.0	2.7	2.8	1.7
විල්ගමුව	3	3	1	0	0	0	0.0	0.0	0.0	3.5	3.7	2.3
රත්තොට	4	5	2	2	2	2	0.0	0.0	0.0	5.1	5.3	4.3
උකුවෙල	3	3	2	1	1	1	0.0	0.0	0.0	3.1	3.4	2.3
එකතුව	5	6	3	1	1	1	0.3	0.3	0.3	5.2	5.4	4.3

ප්‍රා.ලේ.කොට්ඨාසය	කෘෂිකාර්මික කටයුතුවල නිරත වූ ගොවිකාරකයින්						මුළු ගණන		
	වෙනත් සත්ත්ව පාලනයන්			ජලජීව වගාව			ගොවිකාරකයින් නිරත වන සාමාන්‍ය කෘෂිකාර්මික කටයුතු සංඛ්‍යාව		
	ගොවිකාරකයින් සංඛ්‍යාව (%)			ගොවිකාරකයින් සංඛ්‍යාව (%)			ගොවිකාරකයින් නිරත වන සාමාන්‍ය කෘෂිකාර්මික කටයුතු සංඛ්‍යාව		
	එකතුව	පුරුෂ	ස්ත්‍රී	එකතුව	පුරුෂ	ස්ත්‍රී	එකතුව	පුරුෂ	ස්ත්‍රී
ගලේවෙල	0.1	0.2	0.0	0.0	0.0	0.0	2.59	2.66	2.31
දඹුල්ල	0.0	0.0	0.0	0.0	0.0	0.0	2.36	2.40	2.16
නාඋල	0.0	0.0	0.0	0.0	0.0	0.0	2.73	2.78	2.44
පල්ලෙපොල	0.1	0.1	0.0	0.0	0.0	0.0	2.56	2.60	2.36
යටවත්ත	0.1	0.1	0.1	0.1	0.1	0.1	2.77	2.82	2.56
මාතලේ	0.2	0.2	0.1	0.1	0.1	0.0	2.14	2.17	2.03
අඹින්ගහ කෝරළය	0.0	0.0	0.0	0.0	0.0	0.0	2.23	2.27	2.04
ලඟ්ගල පල්ලේගම	0.0	0.0	0.0	0.0	0.0	0.0	2.33	2.36	2.01
විල්ගමුව	0.0	0.0	0.0	0.0	0.0	0.0	2.34	2.35	2.27
රත්තොට	0.1	0.1	0.1	0.1	0.1	0.1	2.23	2.27	2.09
උකුවෙල	0.1	0.1	0.1	0.1	0.1	0.0	1.88	1.90	1.82
එකතුව	0.1	0.1	0.0	0.0	0.0	0.0	2.40	2.44	2.19

ඒ අනුව මාතලේ දිස්ත්‍රික්කයේ ගොවි කාණ්ඩවල ගොවි කාරකයින් තමාගේ ම ආර්ථික කටයුත්ත ලෙස වී වගාවේ යෙදුණු සංඛ්‍යාවෙහි ප්‍රතිශතය 42% කි. මෙම දිස්ත්‍රික්කයේ ප්‍රාදේශීය ලේකම් කොට්ඨාස අතුරින් වී වගාවේ නිරතවූ වැඩිම ගොවි කාරකයින් සංඛ්‍යාවෙහි ප්‍රතිශතය වන 76% ක් විල්ගමුව ප්‍රාදේශීය ලේකම් කොට්ඨාසයෙන් වාර්තා වන අතර අඩුම ගොවි කාරකයින් සංඛ්‍යාවෙහි ප්‍රතිශතය වන 18% ක් වාර්තා වන්නේ මාතලේ ප්‍රාදේශීය ලේකම් කොට්ඨාසයෙනි.

මාතලේ දිස්ත්‍රික්කයේ තේ වගාව සිදුකරනු ලබන ගොවි කාරකයින්ගේ ප්‍රතිශතය 26% ක් වන අතර එයින් වැඩිම ප්‍රතිශතය වන 10% උකුවෙල ප්‍රාදේශීය ලේකම් කොට්ඨාසයෙන් වාර්තා වන අතර ගලේවෙල, නාඋල, පල්ලෙපොල, මාතලේ, ලග්ගල පල්ලේගම, විල්ගමුව යන ප්‍රාදේශීය ලේකම් කොට්ඨාස වලින් ශුන්‍ය ප්‍රතිශත වාර්තාවී ඇත.

මාතලේ දිස්ත්‍රික්කයේ රබර් වගාව සිදුකරනු ලබන ගොවි කාරකයින්ගේ ප්‍රතිශතය ශුන්‍යට ආසන්න වන අතර යටවත්ත, අඹන්ගඟ කෝරළය, රත්තොට යන ප්‍රාදේශීය ලේකම් කොට්ඨාස වලින් පිළිවෙලින් 2%, 1%, 1% ලෙස ප්‍රතිශත වාර්තා වේ.

දිස්ත්‍රික්කයේ පොල් වගාව සිදුකරනු ලබන ගොවි කාරකයින්ගේ ප්‍රතිශතය 71% ක් වන අතර එයින් වැඩිම ප්‍රතිශතය වන 90% යටවත්ත ප්‍රාදේශීය ලේකම් කොට්ඨාසයෙන්ද, අඩුම ප්‍රතිශතය වන 47% උකුවෙල ප්‍රාදේශීය ලේකම් කොට්ඨාසයෙන්ද වාර්තාවේ.

දිස්ත්‍රික්කයේ ගොවි කාර්ෂ්ඨ අතුරින් වෙනත් ස්ථීර හෝග වගාකරනු ලබන ගොවි කාරකයින්ගේ ප්‍රතිශතය 80% කි. එයින් වැඩිම ප්‍රතිශතය 94% යටවත්ත ප්‍රාදේශීය ලේකම් කොට්ඨාසයෙන්ද, අඩුම ප්‍රතිශතය වන 57% විල්ගමුව ප්‍රාදේශීය ලේකම් කොට්ඨාසයෙන්ද වාර්තාවේ.

මාතලේ දිස්ත්‍රික්කයේ ගොවි කාර්ෂ්ඨවල අනෙකුත් කාලීන හෝග වගාව සිදුකරන ලද ගොවිකාරකයින්ගේ ප්‍රතිශතය 32% වන අතර එහි වැඩිම ප්‍රතිශතය වන ගොවි කාරකයින්ගෙන් 55% ක් දඹුල්ල ප්‍රාදේශීය ලේකම් කොට්ඨාසයෙන් ද අඩුම ප්‍රතිශතය වන 13% අඹන්ගඟ කෝරළය ප්‍රාදේශීය ලේකම් කොට්ඨාසයෙන්ද වාර්තා වේ.

දිස්ත්‍රික්කයේ ගව පාලනය සිදුකරන ගොවි කාරකයින්ගේ ප්‍රතිශතය 5% කි. වැඩිවශයෙන් ගව පාලනය සිදුකරනු ලබන ප්‍රාදේශීය ලේකම් කොට්ඨාස වන්නේ ගලේවෙල, යටවත්ත ආදියයි. එම අගය 8% කි.

මාතලේ දිස්ත්‍රික්කයේ එළු පාලනය සිදුකරන ගොවි කාරකයින්ගේ ප්‍රතිශතය 1% ක් වේ. මාතලේ දිස්ත්‍රික්කයේ උරු පාලනය සිදුකරන ගොවි කාරකයින්ගේ සාමාන්‍ය ප්‍රතිශතය 0.3% ක් වන අතර දිස්ත්‍රික්කයේ වැඩිම ප්‍රතිශතය වන 1.6% ද ගලේවෙල ප්‍රාදේශීය ලේකම් කොට්ඨාසයෙන් වාර්තාවේ.

මාතලේ දිස්ත්‍රික්කයේ කුකුළු පාලනය සිදුකරන ගොවි කාරකයින්ගේ ප්‍රතිශතය 5.2% කි. වැඩි වශයෙන් කුකුළු පාලනය සිදුකරන ප්‍රාදේශීය ලේකම් කොට්ඨාසය වන්නේ අඹන්ගඟ කෝරළය ප්‍රාදේශීය ලේකම් කොට්ඨාසය (9.2%) වන අතර අඩුවෙන්ම කුකුළු පාලනය සිදුකරන ප්‍රාදේශීය ලේකම් කොට්ඨාසය වන්නේ ලග්ගල පල්ලේගම (2.7%) ප්‍රාදේශීය ලේකම් කොට්ඨාසයයි.

මාතලේ දිස්ත්‍රික්කයේ වෙනත් සත්ව පාලන කටයුතු සිදුකරන ගොවි කාරකයින්ගේ ප්‍රතිශතය 0.1% ක් ලෙස වාර්තාවන අතර දිස්ත්‍රික්කයේ ජලජීවී වගාව සිදුකරන ගොවි කාරකයින්ගේ ප්‍රතිශතය ශුන්‍යට ආසන්න වේ.

මෙහිදී සාමාන්‍යයෙන් මාතලේ දිස්ත්‍රික්කයේ ගොවි කාරකයින්, කෘෂිකාර්මික කටයුතු 2 ක පමණ යෙදී සිටින බව පෙන්වුම් කරයි. යටවත්ත, නාඋල, ගලේවෙල, පල්ලෙපොල ප්‍රාදේශීය ලේකම් කොට්ඨාසවල ගොවි කාරකයින් සාමාන්‍යයෙන් කෘෂිකාර්මික කටයුතු 3 ක් පමණ සිදුකරමින් වැඩිම කෘෂිකාර්මික කටයුතු ප්‍රමාණයක යෙදෙන බව දැකිය හැකිය.

**3.11 : ප්‍රාදේශීය ලේකම් කොට්ඨාස මට්ටමින් කෘෂිකාර්මාන්තය හැර වෙනත් ආර්ථික කටයුත්තක නිරත ගොවි කාරකයින් සංඛ්‍යාව - 2014**

ආර්ථික සංගණනයේ කෘෂිකාර්මික තොරතුරු රැස්කිරීමේ අදියරේදී ගොවිකාරකයා කෘෂිකාර්මාන්තයට අමතරව වෙනත් ආර්ථික කටයුත්තක නිරතවේද? නැද්ද? යන්න පිළිබඳවද තොරතුරු රැස්කරන ලදී.

**වගු අංක 3.11 : ප්‍රාදේශීය ලේකම් කොට්ඨාස මට්ටමින් වෙනත් ආර්ථික කටයුත්තක නිරත ගොවි කාරකයින් සංඛ්‍යාව - 2014**

ප්‍රා.ලේ.කොට්ඨාසය	ගොවිකාරකයින්					
	වෙනත් ආර්ථික කටයුත්තක නිරත		වෙනත් ආර්ථික කටයුත්තක නිරත නොවන		මුළු ගණන	
	සංඛ්‍යාව	%	සංඛ්‍යාව	%	සංඛ්‍යාව	%
ගලේවෙල	8,532	18.6	5,285	16.3	13,817	17.7
දඹුල්ල	6,977	15.2	6,588	20.4	13,565	17.4
නාඋල	3,368	7.4	2,876	8.9	6,244	8.0
පල්ලෙපොල	3,418	7.5	2,302	7.1	5,720	7.3
යටවත්ත	2,955	6.4	1,809	5.6	4,764	6.1
මාතලේ	4,391	9.6	1,380	4.3	5,771	7.4
අඹන්ගහ කෝරළය	2,132	4.7	1,529	4.7	3,661	4.7
ලග්ගල පල්ලේගම	1,913	4.2	1,172	3.6	3,085	3.9
විල්ගමුව	1,970	4.3	5,098	15.8	7,068	9.0
රත්තොට	6,409	14.0	2,453	7.6	8,862	11.3
උකුවෙල	3,756	8.2	1,867	5.8	5,623	7.2
<b>එකතුව</b>	<b>45,821</b>	<b>100</b>	<b>32,359</b>	<b>100</b>	<b>78,180</b>	<b>100</b>

මාතලේ දිස්ත්‍රික්කයේ සිටින මුළු ගොවි කාරකයින් සංඛ්‍යාව 78,180 කි. ඉන් වැඩිම ගොවි කාරකයින් සංඛ්‍යාව (13,817) ගලේවෙල ප්‍රාදේශීය ලේකම් කොට්ඨාසයෙන් වාර්තා වන අතර එය 17.7% කි. අඩුම ගොවිකාරකයින් සංඛ්‍යාව (3,085) ලග්ගල පල්ලේගම ප්‍රාදේශීය ලේකම් කොට්ඨාසයෙන් වාර්තා වන අතර එය 3.9% කි.

එම දිස්ත්‍රික්කයේ පදිංචි මුළු ගොවි කාරකයින්ගෙන් කෘෂිකාර්මාන්තයට අමතරව වෙනත් ආර්ථික කටයුත්තක නිරත ගොවි කාරකයින් සංඛ්‍යාව 45,821 වන අතර ඉන් වැඩිම අගය වන 8,532 ගලේවෙල ප්‍රාදේශීය ලේකම් කොට්ඨාසයෙන් වාර්තා වේ. ප්‍රතිශතක වශයෙන් එය 18.6% කි. කෘෂිකාර්මාන්තයට අමතරව වෙනත් ආර්ථික කටයුත්තක නිරත ගොවි කාරකයින්ගෙන් අඩුම සංඛ්‍යාව වන 1,913 ලග්ගල පල්ලේගම ප්‍රාදේශීය ලේකම් කොට්ඨාසයෙන් වාර්තා වන අතර එය ප්‍රතිශතක වශයෙන් 4.2% කි.

එමෙන්ම මාතලේ දිස්ත්‍රික්කයේ පදිංචි මුළු ගොවි කාරකයින්ගෙන් කෘෂිකාර්මික කටයුතුවල පමණක් නිරත වන ගොවි කාරකයින් සංඛ්‍යාව 32,359 ක් වන අතර ඉන් වැඩිම අගය වන 6,588 දඹුල්ල ප්‍රාදේශීය ලේකම් කොට්ඨාසයෙන් වාර්තා වේ. ප්‍රතිශතක වශයෙන් එය 20.4% කි. එමෙන්ම එහි අඩුම සංඛ්‍යාව වන 1,172 ලග්ගල පල්ලේගම ප්‍රාදේශීය ලේකම් කොට්ඨාසයෙන් වාර්තා වන අතර එය ප්‍රතිශතක වශයෙන් 3.6% කි.

රූප සටහන 09 - ප්‍රාදේශීය ලේකම් කොට්ඨාස මට්ටමින් වෙනත් ආර්ථික කටයුත්තක නිරත ගොවි කාරකයින් - 2014

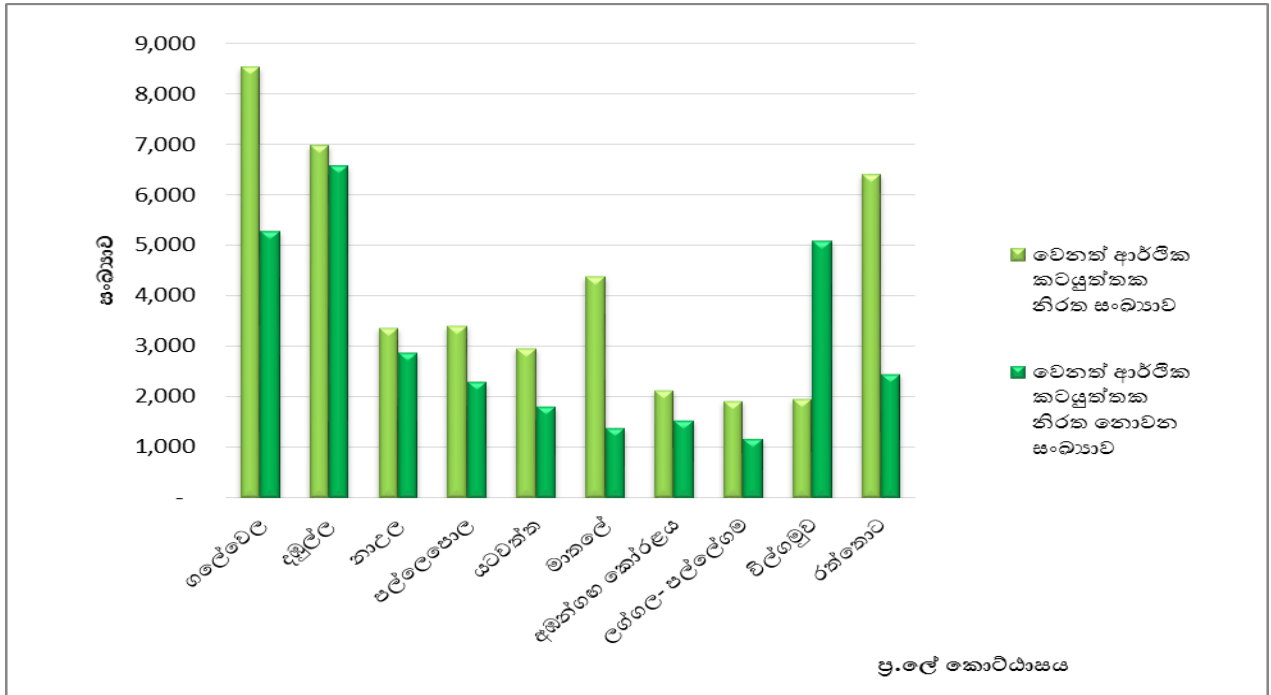

**3.12 : ප්‍රාදේශීය ලේකම් කොට්ඨාස මට්ටමින් වෙනත් රැකියාවන් සහ ආදායම් මාර්ග හා ස්ත්‍රී/ පුරුෂ භාවය අනුව ගොවි කාරකයින්ගේ සංඛ්‍යාව - 2014**

2014 වර්ෂයේ දී සිදුකළ ආර්ථික සංගණනය යටතේ, කෘෂිකාර්මික කටයුතු පිළිබඳ ගණන් ගැනීමේ දී ගොවි කාරකයන්ගේ කෘෂිකර්මාන්තය හැර වෙනත් ආර්ථික කටයුතු වල නිරත වීම හෙවත් ඔවුන්ගේ ප්‍රධාන රැකියාව පිළිබඳ තොරතුරු ප්‍රාදේශීය ලේකම් කොට්ඨාස මට්ටමින් එක් රැස් කරන ලදී. මෙහි දී ගොවි කාරකයින් වැටුප් ලබන රැකියාවක නිරත වන්නේ ද එසේ නිරත වන්නේ නම් එය රාජ්‍ය, අර්ධ රාජ්‍ය හෝ පෞද්ගලික අංශයේ රැකියාවක් ද යන තොරතුරු ලබා ගන්නා ලදී. එසේම වෙනත් ආර්ථික කටයුත්තක නිරත වන්නේ ද යන තොරතුරු රැස් කරන ලදී.

**වගු අංක 3.12 : ප්‍රාදේශීය ලේකම් කොට්ඨාස මට්ටමින් වෙනත් රැකියාවන් සහ ආදායම් මාර්ග හා ස්ත්‍රී/ පුරුෂ භාවය අනුව ගොවි කාරකයින්ගේ සංඛ්‍යාව - 2014**

ප්‍රා.ලේ.කොට්ඨාසය	වැටුප් ලබන රැකියාවක නිරත ගොවිකාරකයින් සංඛ්‍යාව											
	රාජ්‍ය අංශය			අර්ධ රාජ්‍ය අංශය			පුද්ගලික අංශය			මුළු සංඛ්‍යාව		
	පුරුෂ	ස්ත්‍රී	මුළු ගණන	පුරුෂ	ස්ත්‍රී	මුළු ගණන	පුරුෂ	ස්ත්‍රී	මුළු ගණන	පුරුෂ	ස්ත්‍රී	මුළු ගණන
ගලේවෙල	1,104	179	1,283	90	14	104	1,554	234	1,788	2,748	427	3,175
දඹුල්ල	987	132	1,119	187	12	199	1,055	169	1,224	2,229	313	2,542
නාදල	574	45	619	64	3	67	600	63	663	1,238	111	1,349
පල්ලෙපොල	590	52	642	86	8	94	740	57	797	1,416	117	1,533
යටවත්ත	442	50	492	77	9	86	613	90	703	1,132	149	1,281
මාතලේ	737	124	861	75	13	88	810	142	952	1,622	279	1,901
අඹන්ගහ කෝරළය	249	35	284	23	5	28	781	116	897	1,053	156	1,209
ලග්ගල පල්ලේගම	242	22	264	74	4	78	194	18	212	510	44	554
විල්ගමුව	335	31	366	29	2	31	407	32	439	771	65	836
රත්නාට	952	138	1,090	216	36	252	1,650	170	1,820	2,818	344	3,162
උකුවෙල	588	104	692	92	7	99	814	121	935	1,494	232	1,726
<b>එකතුව</b>	<b>6,800</b>	<b>912</b>	<b>7,712</b>	<b>1,013</b>	<b>113</b>	<b>1,126</b>	<b>9,218</b>	<b>1,212</b>	<b>10,430</b>	<b>17,031</b>	<b>2,237</b>	<b>19,268</b>

ප්‍රා.ලේ.කොට්ඨාසය	ගොවිකාරකයින් සංඛ්‍යාව								
	තමාගේම කෘෂිකාර්මික කටයුත්තක නිරත			තමාගේම කෘෂිකාර්මික නොවන කටයුත්තක නිරත			මුළු සංඛ්‍යාව		
	පුරුෂ	ස්ත්‍රී	මුළු ගණන	පුරුෂ	ස්ත්‍රී	මුළු ගණන	පුරුෂ	ස්ත්‍රී	මුළු ගණන
ගලේවෙල	1,044	212	1,256	1,302	257	1,559	2,346	469	2,815
දඹුල්ල	1,128	199	1,327	479	55	534	1,607	254	1,861
නාදල	481	77	558	419	47	466	900	124	1,024
පල්ලෙපොල	253	43	296	413	32	445	666	75	741
යටවත්ත	189	28	217	437	69	506	626	97	723
මාතලේ	151	26	177	623	109	732	774	135	909
අඹන්ගහ කෝරළය	65	21	86	496	82	578	561	103	664
ලග්ගල පල්ලේගම	237	32	269	733	83	816	970	115	1,085
විල්ගමුව	278	39	317	259	23	282	537	62	599
රත්නාට	482	110	592	782	135	917	1,264	245	1,509
උකුවෙල	378	96	474	395	42	437	773	138	911
<b>එකතුව</b>	<b>4,686</b>	<b>883</b>	<b>5,569</b>	<b>6,338</b>	<b>934</b>	<b>7,272</b>	<b>11,024</b>	<b>1,817</b>	<b>12,841</b>

ප්‍රා.ලේ.කොට්ඨාසය	ගොවිකාරකයින් සංඛ්‍යාව								
	සේව්‍යෝජක			වෙනත්			මුළු සංඛ්‍යාව		
	පුරුෂ	ස්ත්‍රී	මුළු ගණන	පුරුෂ	ස්ත්‍රී	මුළු ගණන	පුරුෂ	ස්ත්‍රී	මුළු ගණන
ගලේවෙල	98	15	113	1,897	532	2,429	1,995	547	2,542
දඹුල්ල	57	14	71	2,051	452	2,503	2,108	466	2,574
නාදල	17	3	20	777	198	975	794	201	995
පල්ලෙපොල	80	11	91	815	238	1,053	895	249	1,144
යටවත්ත	41	7	48	759	144	903	800	151	951
මාතලේ	24	10	34	1,094	453	1,547	1,118	463	1,581
අඹන්ගහ කෝරළය	19	3	22	188	49	237	207	52	259
ලග්ගල පල්ලේගම	25	5	30	217	27	244	242	32	274
විල්ගමුව	35	3	38	445	52	497	480	55	535
රත්නාට	54	13	67	1,209	462	1,671	1,263	475	1,738
උකුවෙල	52	8	60	811	248	1,059	863	256	1,119
<b>එකතුව</b>	<b>502</b>	<b>92</b>	<b>594</b>	<b>10,263</b>	<b>2,855</b>	<b>13,118</b>	<b>10,765</b>	<b>2,947</b>	<b>13,712</b>



මාතලේ දිස්ත්‍රික්කයේ හි ගොවි කාරකයන්ගේ වැටුප් සහිත රැකියාවන්වල නිරතවන සංඛ්‍යාවෙන් වැඩිම සංඛ්‍යාවක් (10,430) වාර්තා වී ඇත්තේ පෞද්ගලික අංශයෙහි රැකියාවල නිරත වන ගොවි කාරකයන් වේ. අඩුම සංඛ්‍යාව (1,126) ක් සේවයෙහි නිරත බවට වාර්තා වන්නේ අර්ධ රාජ්‍ය අංශයෙහි රැකියාවන් වල වේ. රාජ්‍ය අංශයෙහි සේවයේ නිරත සංඛ්‍යාව 7,712 කි. පෞද්ගලික අංශයෙහි රැකියාවල නිරත සංඛ්‍යාවෙන් වැඩි අගයක් රත්තොට ප්‍රාදේශීය ලේකම් කොට්ඨාසයෙන් (1,820) වාර්තා වී ඇති අතර අඩුම සංඛ්‍යාව ලග්ගල පල්ලේගම ප්‍රාදේශීය ලේකම් කොට්ඨාසයෙන් (212) වාර්තා වී ඇත. අර්ධ රාජ්‍ය අංශයෙහි රැකියා කරන ගොවිකාරකයින්ගෙන් ඉහළම අගයක් රත්තොට ප්‍රාදේශීය ලේකම් කොට්ඨාසය තුළ බවට තොරතුරු ලැබී ඇත. එය 252 ක් වේ.

රාජ්‍ය අංශයේ රැකියාවල නිරත ගොවි කාරකයින්ගේ ස්ත්‍රී/ පුරුෂ භාවය සැලකීමේ දී එයින් වැඩිම ගොවි කාරකයින් සංඛ්‍යාව වාර්තා වන්නේ පිරිමි වේ. එම පිරිස සංඛ්‍යාත්මකව 6,800 ක් බවට වාර්තා වන අතර රාජ්‍ය අංශයේ රැකියා වල නිරත වන්නන්ගෙන් මුළු ගණනින් 88.2% ප්‍රතිශතයකි. කාන්තාවන් සම්බන්ධව එම අගය 912 වේ. රාජ්‍ය අංශයේ ආදායම් ලබන පිරිමි රැකියා නියුක්තියෙන් ඉහළ ම අගයක් (1,104) ගල්වෙල ප්‍රාදේශීය ලේකම් කොට්ඨාසයෙන් වාර්තා වේ. මෙහි අඩුම අගය වන ගොවිකාරකයින් (242) ගණන රාජ්‍ය අංශයේ සේවය කරන්නන්ගෙන් 3.1% ප්‍රතිශතයක් ලෙස ලග්ගල පල්ලේගම ප්‍රාදේශීය ලේකම් කොට්ඨාසය තුළ වාර්තා වේ. රාජ්‍ය සේවයෙහි කාන්තාවන් වැඩිම සංඛ්‍යාව වාර්තා වන්නේ ගල්වෙල ප්‍රාදේශීය ලේකම් කොට්ඨාසයෙනි. එය (179) රාජ්‍ය අංශයෙහි සේවය කරන මුළු සංඛ්‍යාවෙන් 2.3% ක් වේ. ලග්ගල පල්ලේගම ප්‍රාදේශීය ලේකම් කොට්ඨාසයෙන් අඩුම අගය (22) වාර්තා වී ඇත.

අර්ධ රාජ්‍ය අංශයේ හි වැඩිම සංඛ්‍යාව පිරිමි ගොවි කාරකයින් වන බව වගු අංක 3.12 අනුව වාර්තා වේ. එය අර්ධ රාජ්‍ය අංශයෙහි සංඛ්‍යාවෙන් ප්‍රතිශතයක් වශයෙන් 90.0% ක් වන අතර සංඛ්‍යාත්මකව 1,013 ක් වේ. එම අගයෙහි ද වැඩිම සංඛ්‍යාව වාර්තාවන්නේ රත්තොට ප්‍රාදේශීය ලේකම් කොට්ඨාසයෙහි වන අතර අඩුම අගයක් අඹන්ගඟ කෝරළය ප්‍රාදේශීය ලේකම් කොට්ඨාසයෙන් වාර්තා වී ඇත. මෙම අඩුම අගය අර්ධ රාජ්‍ය අංශයෙහි වැටුප් ලබන රැකියාවල නියුතු ගොවි කාරකයින් ගණනින් (23), 2.0% ප්‍රතිශතයක් දරයි. රත්තොට ප්‍රාදේශීය ලේකම් කොට්ඨාසයෙන් ස්ත්‍රී සේවා දායකත්වයේ වැඩිම අගය (36) වාර්තා වන අතර එය අර්ධ රාජ්‍ය අංශයෙහි මුළු ගණනින් 3.2% ක් වේ.

කෘෂිකාර්මික කටයුතු හැර වෙනත් ආර්ථික ක්‍රියාකාරකම්වල නිරත ගොවි කාරකයින්ගෙන් පෞද්ගලික අංශයෙහි සේවයේ නියැලී සිටින්නන් සලකා බැලීමේ දී එම සංඛ්‍යාවෙන් 88.4% ප්‍රතිශතයක් පිරිමි වන අතර එය 9,218 අගයක් ගනී. පෞද්ගලික අංශයෙහි රැකියා කරන පිරිමි වැඩිම අගයක් (1,650) වාර්තා වන්නේ රත්තොට ප්‍රාදේශීය ලේකම් කොට්ඨාසයේ වන අතර එය 15.8% ප්‍රතිශතයක් වේ. අඩුම අගය වන (194) ලග්ගල පල්ලේගම ප්‍රාදේශීය ලේකම් කොට්ඨාසයෙන් වාර්තා වේ. ගල්වෙල ප්‍රාදේශීය ලේකම් කොට්ඨාසයෙන් පෞද්ගලික අංශයේ වැඩිම කාන්තා සේවා දායකත්වයක් වාර්තා වන අතර එය (234) එම අංශයේ මුළු ගණනින් 2.2% ප්‍රතිශතයක් පෙන්වයි.

වර්ෂ 2014 කෘෂිකාර්මික තොරතුරු අනුව ගොවි කාරකයින් තමාගේම ආර්ථික කටයුතුවල නිරත වීම පිළිබඳ තොරතුරු සලකා බැලීමේ දී ගොවි කාරකයින් තමාගේම කෘෂිකාර්මික කටයුත්තක නිරත වන්නේ ද නොඑසේ නම් තමාගේම කෘෂිකාර්මික නොවන කටයුත්තක නිරත වන්නේද යන තොරතුරු සොයා බලන ලදී. මෙම තොරතුරු ප්‍රාදේශීය ලේකම් කොට්ඨාස අනුව ලබාගෙන ඇත.

මාතලේ දිස්ත්‍රික්කයේ තමාගේම ආර්ථික කටයුත්තක නිරත වන සංඛ්‍යාව වන 12,841 න් වැඩිම ප්‍රතිශතයක් වන 56.3% තමාගේම කෘෂිකාර්මික නොවන ආර්ථික කටයුත්තක නිරත වන අතර එය සංඛ්‍යාත්මකව 7,272 කි. තමාගේම කෘෂිකාර්මික කටයුත්තක නිරත වන ගොවි කාරකයන් ගණන 5,569 ක් වේ.

තමාගේම කෘෂිකාර්මික කටයුත්තක නිරත ගොවි කාරකයින් සලකාබැලීමේ දී එහි වැඩිම සංඛ්‍යාව (4,686) පිරිමි ගොවි කාරකයින් නියෝජනය කරන අතර එය 84.1% ක ප්‍රතිශතයකි. ස්ත්‍රීන් ගණන 883 ක් වේ. පිරිමි ගොවි කාරකයින්ගේ ද වැඩිම සංඛ්‍යාව (1,128) දඹුල්ල ප්‍රාදේශීය ලේකම් කොට්ඨාසයෙන් වාර්තා වේ. එය 20.2% ප්‍රතිශතයක් වේ. අඹන්ගහ කෝරළය ප්‍රාදේශීය ලේකම් කොට්ඨාසයෙන් එහි අඩුම අගය වාර්තා කරයි. 1.2% ක ප්‍රතිශතයක් ගන්නා එය සංඛ්‍යාත්මකව 65 කි. තමාගේම කෘෂිකාර්මික කටයුත්තක නිරත කාන්තා ගොවි කාරකයින් වැඩිම සංඛ්‍යාව (212) ගලේවෙල ප්‍රාදේශීය ලේකම් කොට්ඨාසයෙන් වන අතර අඹන්ගහ කෝරළය ප්‍රාදේශීය ලේකම් කොට්ඨාසයෙන් එහි අඩුම අගය වාර්තා කරයි.

තමාගේම කෘෂිකාර්මික නොවන කටයුත්තක නිරත ගොවි කාරකයින් පිළිබඳ වාර්තා අනුව ද පුරුෂ ගොවි කාරකයින් වැඩි අගයක් ගන්නා බව පෙන්වා දිය හැකිය. ඒ අනුව පුරුෂ ගොවි කාරකයින් 6,338 ක් හා ස්ත්‍රී ගොවි කාරකයින් 934 ක් වේ. පුරුෂ ගොවි කාරකයින් සලකා බැලීමේ දී ගලේවෙල ප්‍රාදේශීය ලේකම් කොට්ඨාසයේ වැඩිම සංඛ්‍යාවක් (1,302) වාර්තා වන අතර එය කෘෂිකාර්මික නොවන කටයුත්තක නිරත සංඛ්‍යාවෙන් 17.9% ප්‍රතිශතයක් පෙන්වයි. ස්ත්‍රී ගොවි කාරකයින්ගේ ද වැඩිම අගය (257) එම ප්‍රාදේශීය ලේකම් කොට්ඨාසයේම වාර්තා වන අතර විල්ගමුව කෝරළය ප්‍රාදේශීය ලේකම් කොට්ඨාසයෙන් එහි අඩුම අගය වාර්තා කරයි.

ගොවි කාරකයින්, සේවා යෝජකයන් ලෙස ඔවුන්ගේ ආදායම් මාර්ග ශක්තිමත් කර ගෙන තිබේද? එසේ නොමැති නම් වෙනත් ආදායම් මාර්ගයක් තම ආදායම් මාර්ගය ලෙස තෝරාගෙන තිබේද? යන කරුණ සම්බන්ධයෙන් ද 2014 ආර්ථික සංගණයේ දී තොරතුරු ලබා ගන්නා ලදී.

වෙනත් ආදායම් මාර්ග සම්බන්ධයෙන් තොරතුරු සලකාබැලීමේ දී මාතලේ දිස්ත්‍රික්කයේ එවැනි ආදායම් මාර්ග ඇති ගොවි කාරකයන් ගණන 13,712 ක් වාර්තා වේ. එම සංඛ්‍යාවෙන් 78.5% ප්‍රතිශතයක් පුරුෂ ගොවි කාරකයින් වේ. සමස්ථයක් ලෙස ආදායම්වල ස්වභාවය සැලකීමේදී වැඩිම පිරිමි ගොවි කාරකයින් නියෝජනය දක්නට ලැබෙන්නේ දඹුල්ල ප්‍රාදේශීය ලේකම් කොට්ඨාසයෙනි. එය සංඛ්‍යාත්මකව 2,108 ක් වන අතර මුළු අගයෙන් 15.4% කි. අඩුම පිරිමි සංඛ්‍යාව (207) වාර්තා වන්නේ අඹන්ගහ කෝරළය ප්‍රාදේශීය ලේකම් කොට්ඨාසයේ වේ. කාන්තාවන් වැඩිම ගණනක් (547) ගලේවෙල ප්‍රාදේශීය ලේකම් කොට්ඨාසයෙන් වාර්තා වේ.

සේවා යෝජකයන් හා වෙනත් ආදායම් මාර්ග සහිත ගොවි කාරකයන් සලකාබැලීමේදී වෙනත් ආදායම් මාර්ග සහිත ගොවි කාරකයන් ගණන වැඩි අගයක් (13,118) ගෙන ඇති බව වගුවට අනුව පෙන්වා දිය හැකිය. එය 95.7% ක් වේ. සේවා යෝජකයන් සිටිනුයේ 594 දෙනෙකු පමණි.

සේවා යෝජකයන්ගෙන් ද පුරුෂ ගොවි කාරකයින් සංඛ්‍යාත්මකව ඉහළ අගයක් ගනී. එම අගය 502 ක් වන විට කාන්තා ගොවිකාරකයින් 92 ක් පමණක් වාර්තා වේ. පුරුෂ ගොවි කාරකයින්ගේ සංඛ්‍යාවෙන් 19.5% වන 98 දෙනෙකු ගලේවෙල ප්‍රාදේශීය ලේකම් කොට්ඨාසයේ වාර්තා වන අතර අඹන්ගහ කෝරළය ප්‍රාදේශීය ලේකම් කොට්ඨාසයෙන් එහි අඩුම අගය (19) වාර්තා කරයි. කාන්තා සේවා යෝජකයන් 92 ක් වාර්තා වන අතර ගලේවෙල ප්‍රාදේශීය ලේකම් කොට්ඨාසයෙන් 15 ලෙස වැඩිම අගය ද නාඋල, අඹන්ගහ කෝරළය, විල්ගමුව ආදී ප්‍රාදේශීය ලේකම් කොට්ඨාස වලින් එහි අඩුම අගය (3) වාර්තා කරයි.

වෙනත් ආදායම් මාර්ග සහිත ගොවි කාරකයින් ද වැඩි සංඛ්‍යාව (10,263) පිරිමි ගොවි කාරකයින් වන විට කාන්තා ගොවිකාරකයින් සංඛ්‍යාව 2,855 ක් ලෙස වාර්තා වේ. එම පිරිමි ගොවි කාරකයින් සංඛ්‍යාවෙන් 15.6% ප්‍රතිශතයක් දඹුල්ල ප්‍රාදේශීය ලේකම් කොට්ඨාසයෙන් වාර්තා වන අතර අවම අගය 188 ක් (1.4%) අඹන්ගහ කෝරළය ප්‍රාදේශීය ලේකම් කොට්ඨාසයෙන් වාර්තා වේ. ගලේවෙල ප්‍රාදේශීය ලේකම් කොට්ඨාසයෙහි වෙනත් ආදායම් මාර්ග සහිත කාන්තා ගොවි කාරකයින් වැඩිම සංඛ්‍යාව (532) ක් වාර්තා වන අතර එය, එම ආදායම් මාර්ග සහිත කාන්තා ගොවි කාරකයින්

සංඛ්‍යාවෙන් 18.6% ක ප්‍රතිශතයකි. ලග්ගල පල්ලේගම ප්‍රාදේශීය ලේකම් කොට්ඨාසයේ වෙනත් ආදායම් මාර්ග සහිත අඩුම කාන්තා ගොවි කාරකයින් සංඛ්‍යාවක් (27) වාර්තා වන අතර එය එම ආදායම් මාර්ග සහිත කාන්තා ගොවි කාරකයින් සංඛ්‍යාවෙන් 1% ක් වේ.

**3.13 : ප්‍රාදේශීය ලේකම් කොට්ඨාස මට්ටමින් වෙනත් ආර්ථික කටයුත්තක/ කටයුතු වල නිරත වන කාලය අනුව ගොවි කාරකයන් සංඛ්‍යාව - 2014**

මෙ මගින් වෙනත් ආර්ථික කටයුතු වල යෙදෙන ගොවි කාරකයන් කෘෂිකාර්මාන්තයට වඩා වැඩි කාලයක් රැකියාව/ වෙනත් ආර්ථික කටයුතු සඳහා වැය කළේද? යන්න පිළිබඳවද තොරතුරු රැස්කරන ලදී.

**වගු අංක 3.13 : ප්‍රාදේශීය ලේකම් කොට්ඨාස මට්ටමින් වෙනත් ආර්ථික කටයුත්තක/ කටයුතු වල නිරත වන කාලය අනුව ගොවි කාරකයන් සංඛ්‍යාව - 2014**

ප්‍රා.ලේ.කොට්ඨාසය	ගොවිකාරකයින්			මුළු ගණන
	වැඩි කාලයක් වෙනත් ආර්ථික කටයුතුවල නිරත වන	වැඩි කාලයක් කෘෂිකාර්මික කටයුතුවල නිරත වන	කාලය සඳහන් නොකරන ලද එහෙත් වෙනත් ආර්ථික කටයුතුවල නිරත වන	
ගලේවෙල	3,814	1,786	2,932	8,532
දඹුල්ල	2,019	1,371	3,587	6,977
නාඋල	1,343	856	1,169	3,368
පල්ලෙපොල	1,616	453	1,349	3,418
යටවත්ත	1,665	316	974	2,955
මාතලේ	2,265	416	1,710	4,391
අඹන්ගහ කෝරළය	1,631	178	323	2,132
ලත්ගල පල්ලේගම	1,210	402	301	1,913
විල්ගමුව	622	787	561	1,970
රත්කොට	3,398	595	2,416	6,409
උකුවෙල	1,724	926	1,106	3,756
<b>එකතුව</b>	<b>21,307</b>	<b>8,086</b>	<b>16,428</b>	<b>45,821</b>

ඒ අනුව ගොවි කාරකයා වෙනත් ආර්ථික කටයුතු වල යෙදෙන කාලය පිළිබඳව සලකා බැලීමේදී මාතලේ දිස්ත්‍රික්කයේ වැඩි ගොවි කාරකයන් පිරිසක් කෘෂිකාර්මාන්තයට වඩා වැඩි කාලයක් රැකියාව/ වෙනත් ආර්ථික කටයුතු සඳහා වැය කළ අය වේ. එය සංඛ්‍යාත්මකව 21,307 කි. වඩා වැඩි කාලයක් කෘෂිකාර්මාන්තයෙහි යෙදී සිටින ගොවි කාරකයන් සංඛ්‍යාව 8,086 ක් වේ. වෙනත් ආර්ථික කටයුතු වල නිරත වුවද, එම කාලය සඳහන් නොකරන ලද ගොවි කාරකයන් සංඛ්‍යාව 16,428 කි.

වැඩි කාලයක් රැකියාව/ වෙනත් ආර්ථික කටයුතු සඳහා වැය කරන ගොවි කාරකයන් වැඩිම සංඛ්‍යාව ගලේවෙල (3,814) ප්‍රාදේශීය ලේකම් කොට්ඨාසයෙන් වාර්තා වන අතර එහි අඩුම ගොවි කාරකයින් සංඛ්‍යාව විල්ගමුව (622) ප්‍රාදේශීය ලේකම් කොට්ඨාසයෙන් වාර්තාවී වේ.

වඩා වැඩි කාලයක් කෘෂිකාර්මාන්තයෙහි යෙදී සිටින වැඩිම ගොවි කාරකයන් සංඛ්‍යාව ගලේවෙල (1,786) ප්‍රාදේශීය ලේකම් කොට්ඨාසයෙන් වාර්තා වේ. ඒ යටතේ අඩුම ගොවි කාරකයින් සංඛ්‍යාව අඹන්ගහ කෝරළය (178) ප්‍රාදේශීය ලේකම් කොට්ඨාසයෙන් වාර්තාවී වේ.

කාලය සඳහන් නොකරන ලද, වෙනත් ආර්ථික කටයුතු වල නිරත ගොවි කාරකයන් වැඩිම සංඛ්‍යාව දක්නට ලැබෙන්නේ දඹුල්ල (3,587) ප්‍රාදේශීය ලේකම් කොට්ඨාසයෙනි. එහි අඩුම අගය ලත්ගල පල්ලේගම (301) ප්‍රාදේශීය ලේකම් කොට්ඨාසයෙන් වාර්තා වේ.

සමස්තයක් ලෙස දිස්ත්‍රික්කය තුළ වෙනත් ආර්ථික කටයුතු වල යෙදෙන ගොවි කාරකයන් ගෙන්, රැකියාව/ වෙනත් ආර්ථික කටයුතු සඳහා කාලය වැය කළ ගොවි කාරකයන් 46.50% ක් ද, වඩා වැඩි කාලයක් කෘෂිකාර්මාන්තයෙහි යෙදී සිටින ගොවි කාරකයන් 17.65% ක් ද, වෙනත් ආර්ථික කටයුතු වල නිරත වුවද, එම කාලය සඳහන් නොකරන ලද ගොවි කාරකයන් 35.85% ක් ද වාර්තා වේ.

රූප සටහන 10 - ප්‍රාදේශීය ලේකම් කොට්ඨාස මට්ටමින් වෙනත් ආර්ථික කටයුතු වල නිරත වන කාලය අනුව ගොවි කාරකයන් සංඛ්‍යාව - 2014

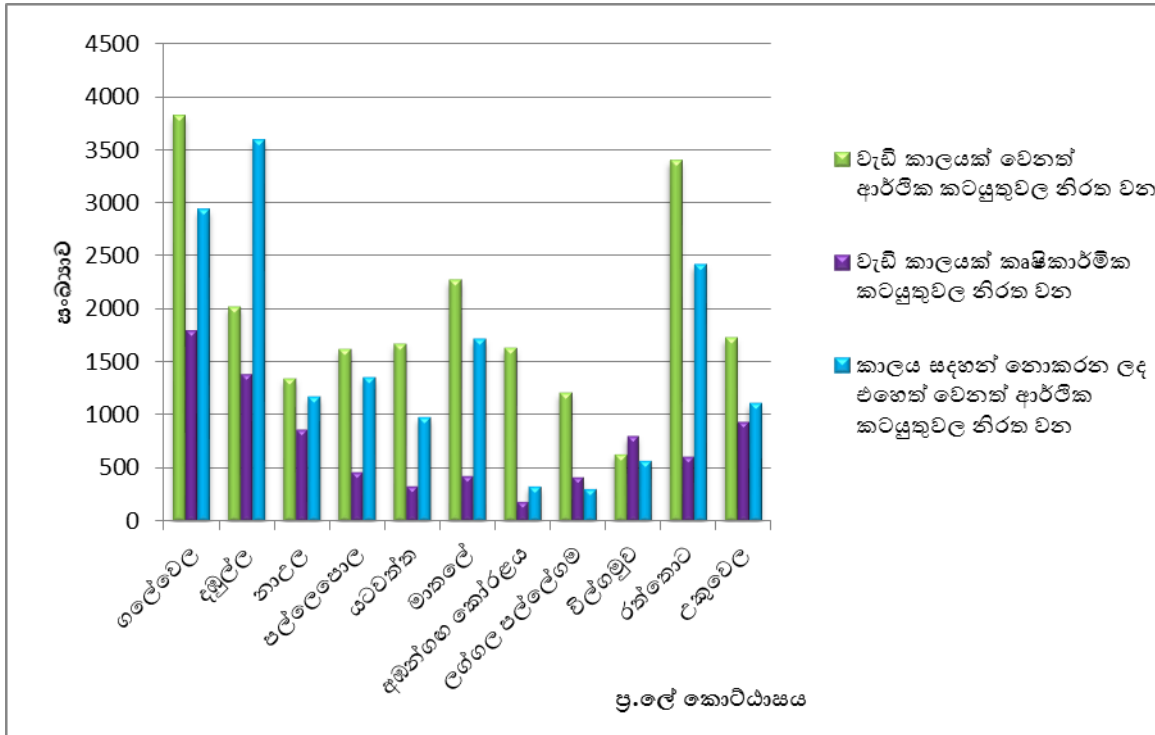

**3.14 : බිම් කැබලි පිහිටි දිස්ත්‍රික්කය හා බිම් කැබලිවල විශාලත්වයට අනුව ගොවි කාරකයින් සතු බිම් කැබලි සංඛ්‍යාව සහ බිම් ප්‍රමාණය - 2014**

මාතලේ දිස්ත්‍රික්කයෙහි පදිංචි ගොවි කාරකයින්ට අයත් මාතලේ සහ අනෙකුත් දිස්ත්‍රික්කයන්වල බිම් කැබලි හා බිම් ප්‍රමාණයන්ගේ ආකාරය මෙමගින් විස්තර කරනු ලබයි.

**වගු අංක 3.14 : බිම් කැබලි පිහිටි දිස්ත්‍රික්කය හා බිම් කැබලිවල විශාලත්වයට අනුව ගොවි කාරකයින් සතු බිම් කැබලි සංඛ්‍යාව සහ බිම් ප්‍රමාණය- 2014**

දිස්ත්‍රික්කය	බිම් කැබලිවල පිහිටීම ප්‍රමාණය									
	අක්කර 1 ට අඩු		අක්කර 1-2 අතර		අක්කර 2-3 අතර		අක්කර 3-4 අතර		අක්කර 4-5 අතර	
	බිම් කැබලි සංඛ්‍යාව	අක්කර	බිම් කැබලි සංඛ්‍යාව	අක්කර	බිම් කැබලි සංඛ්‍යාව	අක්කර	බිම් කැබලි සංඛ්‍යාව	අක්කර	බිම් කැබලි සංඛ්‍යාව	අක්කර
කොළඹ	8	3	1	1	0	0	0	0	0	0
ගම්පහ	7	2	0	0	0	0	0	0	0	0
කළුතර	4	1	0	0	2	4	0	0	0	0
මහනුවර	101	34	27	32	5	11	4	13	1	5
මාතලේ	96,902	39983	41,437	46,878	14,003	29,084	2,205	6,838	887	3,635
නුවරඑළිය	10	5	4	5	0	0	0	0	1	4
ගාල්ල	1	0	0	0	0	0	0	0	0	0
මාතර	2	1	3	4	0	0	1	3	0	0
හම්බන්තොට	2	1	1	1	0	0	0	0	0	0
යාපනය	0	0	1	1	0	0	0	0	0	0
මන්නාරම	0	0	0	0	1	2	0	0	0	0
වවුනියාව	1	1	1	1	0	0	0	0	0	0
මුලතිව්	0	0	2	3	1	3	0	0	0	0
කිලිනොච්චි	0	0	0	0	1	2	0	0	0	0
අම්පාර	1	1	1	1	3	8	0	0	0	0
ත්‍රිකුණාමලය	5	2	4	5	3	7	4	13	1	4
කුරුණෑගල	76	28	43	50	17	36	4	13	3	12
පුත්තලම	5	3	2	2	2	4	0	0	0	0
අනුරාධපුර	209	107	382	462	149	337	31	97	12	49
පොළොන්නරුව	18	7	17	18	11	23	5	16	3	12
බදුල්ල	2	1	2	3	0	0	0	0	0	0
මොනරාගල	4	2	3	3	0	0	0	0	0	0
රත්නපුර	3	1	0	0	1	2	0	0	0	0
කෑගල්ල	12	5	4	5	1	3	2	6	0	0
එකතුව	97,373	40,185	41,935	47,472	14,200	29,523	2,256	6,998	908	3,721

දිස්ත්‍රික්කය	බිම් කැබලිවල පිහිටීම ප්‍රමාණය										
	අක්කර 5-10 අතර		අක්කර 10-20 අතර		අක්කර 20-50 අතර		අක්කර 50 හා ඊට වැඩි		මුළු සංඛ්‍යාව		
	බිම් කැබලි සංඛ්‍යාව	අක්කර	බිම් කැබලි සංඛ්‍යාව	අක්කර	බිම් කැබලි සංඛ්‍යාව	අක්කර	බිම් කැබලි සංඛ්‍යාව	අක්කර	බිම් කැබලි සංඛ්‍යාව	අක්කර	%
කොළඹ	0	0	0	0	0	0	0	0	9	4	0.0
ගම්පහ	1	5	0	0	0	0	0	0	8	7	0.0
කළුතර	0	0	0	0	0	0	0	0	6	5	0.0
මහනුවර	8	48	2	29	0	0	0	0	148	170	0.1
මාතලේ	1,523	9936	396	5,043	39	936	3	184	157,395	142,517	98.8
නුවරඑළිය	0	0	0	0	0	0	0	0	15	13	0.0
ගාල්ල	0	0	0	0	0	0	0	0	1	0	0.0
මාතර	0	0	0	0	0	0	0	0	6	7	0.0
හම්බන්තොට	0	0	0	0	0	0	0	0	3	2	0.0
යාපනය	0	0	0	0	0	0	0	0	1	1	0.0
මන්නාරම	0	0	0	0	0	0	0	0	1	2	0.0
වවුනියාව	0	0	0	0	0	0	0	0	2	2	0.0
මුලතිව්	0	0	0	0	0	0	0	0	3	5	0.0
කිලිනොච්චි	0	0	0	0	0	0	0	0	1	2	0.0
අම්පාර	0	0	0	0	0	0	0	0	5	9	0.0
ත්‍රිකුණාමලය	1	5	0	0	0	0	0	0	18	35	0.0
කුරුණෑගල	6	45	0	0	0	0	0	0	149	183	0.1
පුත්තලම	0	0	0	0	0	0	0	0	9	9	0.0
අනුරාධපුර	23	139	1	12	0	0	0	0	807	1,201	0.8
පොළොන්නරුව	2	10	1	13	0	0	0	0	57	99	0.1
බදුල්ල	0	0	0	0	0	0	0	0	4	3	0.0
මොනරාගල	0	0	0	0	0	0	0	0	7	5	0.0
රත්නපුර	0	0	0	0	0	0	0	0	4	3	0.0
කෑගල්ල	1	5	0	0	0	0	0	0	20	23	0.0
එකතුව	1,565	10,192	400	5,097	39	936	3	184	158,679	144,307	100.0



මාතලේ දිස්ත්‍රික්කයෙහි පදිංචි ගොවි කාරකයින්ට අයත් මාතලේ සහ අනෙකුත් දිස්ත්‍රික්කයන් වල පිහිටි මුළු බිම් කැබලි ගණන 158,679 ක් වන අතර එම බිම් ප්‍රමාණය අක්කර 144,307 කි. එම මුළු බිම් කැබලි ගණනින් හා බිම් ප්‍රමාණයෙන් වැඩිම බිම් කැබලි ගණන හා බිම් ප්‍රමාණය මාතලේ දිස්ත්‍රික්කයෙන් වාර්තා වන අතර පිළිවෙලින් එය 157,395 ක් හා අක්කර 142,517 කි. එය ප්‍රතිශතයක් වශයෙන් 98.8 % කි. දෙවනුවට වැඩිම බිම් කැබලි ගණන හා බිම් ප්‍රමාණය අනුරාධපුර දිස්ත්‍රික්කයෙන් වාර්තා වන අතර පිළිවෙලින් එය 807 ක් හා අක්කර 1,201 කි. එය ප්‍රතිශතයක් වශයෙන් 0.8% කි.

ගොවි කාරකයින්ට අයත් මාතලේ සහ අනෙකුත් දිස්ත්‍රික්ක වල පිහිටි අක්කර 1ට වඩා අඩු මුළු බිම් කැබලි සංඛ්‍යාව 97,373 වන අතර එම බිම් ප්‍රමාණය අක්කර 40,185 කි. මෙයින් වැඩිම බිම් කැබලි ගණන වන 96,902 මාතලේ දිස්ත්‍රික්කයෙන් වාර්තා වන අතර එම බිම් ප්‍රමාණය අක්කර 39,983 කි. දෙවනුවට වැඩිම බිම් කැබලි ගණන (209) හා බිම් ප්‍රමාණය (අක්කර 107) අනුරාධපුර දිස්ත්‍රික්කයෙන් වාර්තා වේ.

ගොවි කාරකයින්ට අයත් අක්කර 1ත් 2ත් අතර මුළු බිම් කැබලි සංඛ්‍යාව 41,935 වන අතර එම බිම් ප්‍රමාණය අක්කර 47,472 කි. මෙයින් වැඩිම බිම් කැබලි ගණන හා බිම් ප්‍රමාණය මාතලේ දිස්ත්‍රික්කයෙන් වාර්තා වන අතර එය පිළිවෙලින් 41,437 ක් හා අක්කර 46,878 කි. දෙවනුවට වැඩිම බිම් කැබලි ගණන හා බිම් ප්‍රමාණය අනුරාධපුර දිස්ත්‍රික්කයෙන් වන අතර එය පිළිවෙලින් 382 ක් හා අක්කර 462 කි.

මෙම දිස්ත්‍රික්කයෙහි පදිංචි ගොවි කාරකයින්ට අයත් අක්කර 2ත් 3ත් අතර මුළු බිම් කැබලි සංඛ්‍යාව 14,200 වන අතර එම බිම් ප්‍රමාණය අක්කර 29,523 කි. මෙයින් වැඩිම බිම් කැබලි ගණන හා බිම් ප්‍රමාණය මාතලේ දිස්ත්‍රික්කයෙන් වාර්තා වන අතර එය පිළිවෙලින් 14,003 ක් හා අක්කර 29,084 කි. දෙවනුවට වැඩිම බිම් කැබලි ගණන හා බිම් ප්‍රමාණය අනුරාධපුර දිස්ත්‍රික්කයෙන් වන අතර එය පිළිවෙලින් 149 ක් හා අක්කර 337 කි.

එමෙන්ම දිස්ත්‍රික්කයෙහි පදිංචි ගොවි කාරකයින්ට අයත් අක්කර 3ත් 4ත් අතර මුළු බිම් කැබලි සංඛ්‍යාව 2,256 වන අතර එම බිම් ප්‍රමාණය අක්කර 6,998 කි. මෙයින් වැඩිම බිම් කැබලි ගණන හා බිම් ප්‍රමාණය මාතලේ දිස්ත්‍රික්කයෙන් වාර්තා වන අතර එය පිළිවෙලින් 2,205 ක් හා අක්කර 6,838 කි. දෙවනුවට වැඩිම බිම් කැබලි ගණන හා බිම් ප්‍රමාණය අනුරාධපුර දිස්ත්‍රික්කයෙන් වාර්තා වන අතර එය පිළිවෙලින් 31 ක් හා අක්කර 97 කි.

මෙම දිස්ත්‍රික්කයෙහි පදිංචි ගොවි කාරකයින්ට අයත් අක්කර 4ත් 5ත් අතර මුළු බිම් කැබලි සංඛ්‍යාව 908 වන අතර එම බිම් ප්‍රමාණය අක්කර 3,721 කි. මෙයින් වැඩිම බිම් කැබලි ගණන හා බිම් ප්‍රමාණය මාතලේ දිස්ත්‍රික්කයෙන් වාර්තා වන අතර එය පිළිවෙලින් 887 ක් හා අක්කර 3,635 කි. දෙවනුවට වැඩිම බිම් කැබලි ගණන හා බිම් ප්‍රමාණය අනුරාධපුර දිස්ත්‍රික්කයෙන් වාර්තා වන අතර එය පිළිවෙලින් 12 ක් හා අක්කර 49 කි.

මාතලේ දිස්ත්‍රික්කයෙහි පදිංචි ගොවි කාරකයින්ට අයත් අක්කර 5ත් 10ත් අතර මුළු බිම් කැබලි සංඛ්‍යාව 1,565 වන අතර එම බිම් ප්‍රමාණය අක්කර 10,192 කි. මෙයින් වැඩිම බිම් කැබලි ගණන හා බිම් ප්‍රමාණය මාතලේ දිස්ත්‍රික්කයෙන් වාර්තා වන අතර එය පිළිවෙලින් 1,523 ක් හා අක්කර 9,936 කි. දෙවනුවට වැඩිම බිම් කැබලි ගණන හා බිම් ප්‍රමාණය අනුරාධපුර දිස්ත්‍රික්කයෙන් වාර්තා වන අතර එය පිළිවෙලින් 23 ක් හා අක්කර 139 කි.

මෙම දිස්ත්‍රික්කයෙහි පදිංචි ගොවි කාරකයින්ට අයත් අක්කර 10ත් 20ත් අතර මුළු බිම් කැබලි සංඛ්‍යාව 400 වන අතර එම බිම් ප්‍රමාණය අක්කර 5,097 කි. මෙයින් වැඩිම බිම් කැබලි ගණන හා බිම් ප්‍රමාණය මාතලේ දිස්ත්‍රික්කයෙන් වාර්තා වන අතර එය පිළිවෙලින් 396 ක් හා අක්කර 5,043 කි. දෙවනුවට වැඩිම බිම් කැබලි ගණන හා බිම් ප්‍රමාණය පොළොන්නරුව දිස්ත්‍රික්කයෙන් වාර්තා වන අතර එය පිළිවෙලින් 1 ක් හා අක්කර 13 කි.

මාතලේ දිස්ත්‍රික්කයෙහි පදිංචි ගොවි කාරකයින්ට අයත් අක්කර 20 - 50 අතර මුළු බිම් කැබලි සංඛ්‍යාව 39 වන අතර එම බිම් ප්‍රමාණය අක්කර 936 කි. අක්කර 20 - 50 අතර වැඩිම බිම් කැබලි ගණන හා බිම් ප්‍රමාණය මාතලේ දිස්ත්‍රික්කයෙන් වාර්තා වන අතර එය පිළිවෙලින් 39ක් හා අක්කර 936 ක් වන අතර වෙනත් දිස්ත්‍රික්ක වලින් බිම් කැබලි කිසිවක් වාර්තාවී නොමැත.

මාතලේ දිස්ත්‍රික්කයෙහි පදිංචි ගොවි කාරකයින්ට අයත් අක්කර 50 ට වැඩි මුළු බිම් කැබලි සංඛ්‍යාව 3 වන අතර එම බිම් ප්‍රමාණය අක්කර 184 කි. අක්කර 50 ට වැඩි සියලුම ම බිම් කැබලි ගණන හා බිම් ප්‍රමාණය මාතලේ දිස්ත්‍රික්කයෙන් වාර්තා වන අතර වෙනත් දිස්ත්‍රික්ක වලින් බිම් කැබලි කිසිවක් වාර්තාවී නොමැත.

**3.15 : ප්‍රාදේශීය ලේකම් කොට්ඨාස මට්ටමින් බිම් කැබලි ගණන අනුව ගොවි කාරකයින් සංඛ්‍යාව - 2014**

මාතලේ දිස්ත්‍රික්කයේ ප්‍රාදේශීය ලේකම් කොට්ඨාස මට්ටමින් එක් ගොවි කාරකයකු විසින් හිමිකම් කියනු ලබන බිම් කැබලි ගණන මෙමගින් පෙන්වනු ලබයි. ඒ අනුව හිමිකම් කියනු ලබන බිම් කැබලි සංඛ්‍යාව අනුව ගොවි කාරකයින්ගේ ව්‍යාප්තියේ පැහැදිලි විචලනයක් දැකිය හැකිය.

**වගු අංක 3.15 : ප්‍රාදේශීය ලේකම් කොට්ඨාස මට්ටමින් බිම් කැබලි ගණන අනුව ගොවි කාරකයින් සංඛ්‍යාව - 2014**

ප්‍රා.ලේ.කොට්ඨාසය	බිම් කැබලිවල හිමිකාරීත්වය අනුව ගොවිකාරකයින් සංඛ්‍යාව										
	කැබලි 1	කැබලි 2	කැබලි 3	කැබලි 4	කැබලි 5	කැබලි 6	කැබලි 7	කැබලි 8	කැබලි 9	කැබලි 10 හෝ ඊට වැඩි	මුළු ගණන
ගලේවෙල	6,015	4,480	1,841	762	357	161	77	43	15	28	13,779
දඹුල්ල	5,250	4,818	2,090	788	337	148	51	30	18	7	13,537
නාඳුල	2,161	1,920	1,082	555	263	135	55	22	16	13	6,222
පල්ලෙපොල	2,359	1,610	835	433	202	119	59	20	24	24	5,685
යටවත්ත	1,529	1,371	820	457	249	128	72	48	30	46	4,750
මාතලේ	3,269	1,441	572	246	101	49	34	14	11	12	5,749
අඹන්ගහ කෝරළය	1,985	940	433	175	68	24	16	6	4	5	3,656
ලග්ගල පල්ලෙගම	781	1,181	508	275	136	69	51	26	17	13	3,057
විල්ගමුව	2,272	3,897	689	142	30	9	4	1	1	0	7,045
රත්නොට	4,916	2,305	967	385	140	72	21	13	8	9	8,836
උකුවෙල	2,600	1,603	763	320	162	62	34	18	15	13	5,590
<b>එකතුව</b>	<b>33,137</b>	<b>25,566</b>	<b>10,600</b>	<b>4,538</b>	<b>2,045</b>	<b>976</b>	<b>474</b>	<b>241</b>	<b>159</b>	<b>170</b>	<b>77,906</b>

මාතලේ දිස්ත්‍රික්කයේ බහුතරයක් හිමිකම් කියන්නේ බිම් කැබලි ගණන 1 ටය. එම සංඛ්‍යාව ගොවිකාරකයින් 33,137 ක් වන අතර ගලේවෙල සහ දඹුල්ල ප්‍රදේශීය ලේකම් කොට්ඨාස වල එම සංඛ්‍යාව පිළිවෙලින් 6,015 හා 5,250 ක් වේ. දෙවනුව වැඩි ගොවි කාරකයින් සංඛ්‍යාවක් හිමිකම් කියනු ලබන්නේ කැබලි ගණන 2 ට වේ. එම සංඛ්‍යාව ගොවි කාරකයින් 25,566 ක් වේ. කැබලි ගණන 2 ක් යටතේ වැඩිම ගොවි කාරකයින් සංඛ්‍යාව (4,818) දඹුල්ල ප්‍රාදේශීය ලේකම් කොට්ඨාසයෙන් වාර්තා වේ.

බිම් කැබලි ගණන 3 ට හිමිකම් ඇති මුළු ගොවි කාරකයින් සංඛ්‍යාව 10,600 ක් වාර්තා වී ඇති අතර එයින් වැඩිම සංඛ්‍යාව (2,090) දඹුල්ල ප්‍රාදේශීය ලේකම් කොට්ඨාසයෙන් වාර්තා වී ඇත. කැබලි ගණන 4 යටතේ ගොවි කාරකයින් සංඛ්‍යාව 4,538 ක් ද කැබලි ගණන 5 ක් යටතේ ගොවි කාරකයින් සංඛ්‍යාව 2,045 ක් ද කැබලි ගණන 6 ක් යටතේ ගොවි කාරකයින් සංඛ්‍යාව 976 ක් ද කැබලි ගණන 7 ක් යටතේ ගොවි කාරකයින් සංඛ්‍යාව 474 ක් ද කැබලි ගණන 8 ක් යටතේ ගොවි කාරකයින් සංඛ්‍යාව 241 ක් ද කැබලි ගණන 9 ක් යටතේ ගොවි කාරකයින් සංඛ්‍යාව 159 ක් ද කැබලි ගණන 10 ක් හෝ ඊට වැඩි යටතේ ගොවි කාරකයින් සංඛ්‍යාව 170 ක් ද වාර්තා වී ඇත. බිම් කැබලි හිමිකාරීත්වය යටතේ වාර්තා වී ඇති මුළු ගොවි කාරකයින් සංඛ්‍යාව 77,906 ක් වේ.

ප්‍රාදේශීය ලේකම් කොට්ඨාස මට්ටමින් වැඩිම ගොවිකාරකයින් සංඛ්‍යාව නියෝජනය වන්නේ ගලේවෙල ප්‍රාදේශීය ලේකම් කොට්ඨාසයෙනි. එය මුළු ගොවි කාරකයින්ගෙන් 13,779 (17.7%) වේ. ඉන්පසු පිළිවෙලින් දෙවන හා තෙවන ප්‍රාදේශීය ලේකම් කොට්ඨාස වන්නේ දඹුල්ල හා රත්නොට ප්‍රදේශීය ලේකම් කොට්ඨාසයන්ය. එම සංඛ්‍යාව පිළිවෙලින් 13,537 (17.4%) ක් හා 8,836 (11.3%) වේ. සමස්ථයක් ලෙස සැලකූ විට මෙම ප්‍රාදේශීය ලේකම් කොට්ඨාස 03 හි එකතුව 36,151 වන අතර ප්‍රතිශතයක් ලෙස 46.4% වේ. අඩුම ගොවිකාරකයින් සංඛ්‍යාව නියෝජනය වන්නේ දෙහිවල-ගල්කිස්ස ප්‍රාදේශීය ලේකම් කොට්ඨාසයෙන් වන අතර එය ගොවි කාරකයින් 3,057 ක් වේ. එනම් මුළු ගොවි කාරකයින් සංඛ්‍යාවෙන් 3.9% කි.

**3.16 : ප්‍රාදේශීය ලේකම් කොට්ඨාස මට්ටමින් ගොවි කාර්ෂණයට අයත් මුලු බිම් ප්‍රමාණයේ විශාලත්වය අනුව ගොවි කාර්ෂණ වලට අයත් මුලු බිම් කැබලි සංඛ්‍යාව හා බිම් ප්‍රමාණය (අක්කර) - 2014**

මාතලේ දිස්ත්‍රික්කයේ ප්‍රාදේශීය ලේකම් කොට්ඨාස මට්ටමින් ගොවි කාර්ෂණයට අයත් මුලු බිම් ප්‍රමාණයෙහි විශාලත්වය අනුව ගොවි කාර්ෂණ වලට අයත් මුලු බිම් කැබලි සංඛ්‍යාව හා බිම් ප්‍රමාණයන් පිළිබඳව මෙ මගින් විස්තර කරනු ලබයි.

**වගු අංක 3.16 : ප්‍රාදේශීය ලේකම් කොට්ඨාස මට්ටමින් ගොවි කාර්ෂණයට අයත් මුලු බිම් ප්‍රමාණයේ විශාලත්වය අනුව ගොවි කාර්ෂණ වලට අයත් මුලු බිම් කැබලි සංඛ්‍යාව හා බිම් ප්‍රමාණය (අක්කර) - 2014**

ප්‍රා.ලේ.කොට්ඨාසය	බිම් කැබලි ගණන හා බිම් ප්‍රමාණය (අක්කර)														
	අක්කර 1 ට අඩු			අක්කර 1-2 අතර			අක්කර 2-3 අතර			අක්කර 3-4 අතර			අක්කර 4-5 අතර		
	බිම් කැබලි සංඛ්‍යාව	බිම් ප්‍රමාණය	%	බිම් කැබලි සංඛ්‍යාව	බිම් ප්‍රමාණය	%	බිම් කැබලි සංඛ්‍යාව	බිම් ප්‍රමාණය	%	බිම් කැබලි සංඛ්‍යාව	බිම් ප්‍රමාණය	%	බිම් කැබලි සංඛ්‍යාව	බිම් ප්‍රමාණය	%
ගලේවෙල	4,517	2,406	17.0	4,339	5,564	19.2	2,412	5,456	18.9	1,093	3,593	16.7	541	2,304	18.0
දඹුල්ල	2,545	1,440	10.2	4,443	5,654	19.5	3,020	6,764	23.5	1,469	4,772	22.2	802	3,396	26.5
නාඋල	1,315	750	5.3	1,962	2,495	8.6	1,361	3,076	10.7	713	2,318	10.8	355	1,520	11.9
පල්ලෙපොල	2,119	1,168	8.2	1,795	2,324	8.0	857	1,977	6.9	353	1,168	5.4	190	818	6.4
යටවත්ත	2,234	1,198	8.5	1,343	1,809	6.2	506	1,182	4.1	260	879	4.1	143	624	4.9
මාතලේ	3,370	1,556	11.0	1,253	1,588	5.5	530	1,212	4.2	229	755	3.5	94	408	3.2
අඹන්ගහ කෝරළය	1,602	738	5.2	1,122	1,387	4.8	553	1,247	4.3	198	651	3.0	69	295	2.3
ලග්ගල පල්ලේගම	404	225	1.6	903	1,172	4.0	777	1,728	6.0	411	1,331	6.2	227	960	7.5
විල්ගමුව	1,087	592	4.2	2,107	2,696	9.3	1,633	3,688	12.8	1,449	4,688	21.8	408	1,725	13.5
රත්තොට	5,762	2,574	18.2	2,025	2,549	8.8	573	1,305	4.5	196	660	3.1	72	313	2.4
උකුවෙල	3,168	1,523	10.7	1,399	1,801	6.2	510	1,179	4.1	198	662	3.1	100	432	3.4
එකතුව	28,123	14,170	100.0	22,691	29,039	100.0	12,732	28,816	100.0	6,569	21,477	100.0	3,001	12,797	100.0

ප්‍රා.ලේ.කොට්ඨාසය	බිම් කැබලි ගණන හා බිම් ප්‍රමාණය (අක්කර)														
	අක්කර 5-10 අතර			අක්කර 10-20 අතර			අක්කර 20-50 අතර			අක්කර 50 ට වැඩි			මුළු සංඛ්‍යාව		
	බිම් කැබලි සංඛ්‍යාව	බිම් ප්‍රමාණය	%	බිම් කැබලි සංඛ්‍යාව	බිම් ප්‍රමාණය	%	බිම් කැබලි සංඛ්‍යාව	බිම් ප්‍රමාණය	%	බිම් කැබලි සංඛ්‍යාව	බිම් ප්‍රමාණය	%	බිම් කැබලි සංඛ්‍යාව	බිම් ප්‍රමාණය	%
ගලේවෙල	731	4,730	19.0	128	1,684	16.8	17	417	15.2	1	53	18.1	13,779	26,207	18.2
දඹුල්ල	1,079	6,834	27.4	153	1,906	19.0	25	674	24.6	1	65	22.2	13,537	31,506	21.8
නාඋල	446	2,817	11.3	64	785	7.8	6	137	5.0	0	0	0	6,222	13,898	9.6
පල්ලෙපොල	272	1,813	7.3	83	1,075	10.7	15	367	13.4	1	55	18.9	5,685	10,765	7.5
යටවත්ත	199	1,312	5.3	59	783	7.8	6	158	5.8	0	0	0	4,750	7,946	5.5
මාතලේ	180	1,174	4.7	80	1,054	10.5	13	309	11.3	0	0	0	5,749	8,058	5.6
අඹන්ගහ කෝරළය	89	548	2.2	20	259	2.6	3	62	2.3	0	0	0	3,656	5,188	3.6
ලග්ගල පල්ලේගම	284	1,794	7.2	44	546	5.4	5	143	5.2	2	120	40.9	3,057	8,019	5.6
විල්ගමුව	310	1,915	7.7	45	543	5.4	6	152	5.5	0	0	0	7,045	16,000	11.1
රත්තොට	152	1,011	4.1	49	622	6.2	7	167	6.1	0	0	0	8,836	9,201	6.4
උකුවෙල	149	999	4.0	60	771	7.7	6	151	5.5	0	0	0	5,590	7,520	5.2
එකතුව	3,891	24,948	100.0	785	10,029	100.0	109	2,738	100.0	5	293	100.0	77,906	144,307	100.0

මාතලේ දිස්ත්‍රික්කයේ ප්‍රාදේශීය ලේකම් කොට්ඨාස 11 සලකා බැලූවිට අක්කරයට අඩු බිම් ප්‍රමාණයක් සහිත බිම් කැබලි වැඩියෙන්ම වාර්තාවන්නේ රත්තොට ප්‍රාදේශීය ලේකම් කොට්ඨාසයේ වන අතර එය සංඛ්‍යාත්මකව 5,762 කි. ඊට අයත් බිම් ප්‍රමාණය අක්කර 2,574 කි. එය දිස්ත්‍රික්කයෙන්ම අක්කරයට අඩු බිම් ප්‍රමාණයක් සහිත මුළු බිම් ප්‍රමාණයෙන් 18.2% ක ප්‍රතිශතයකි. අක්කරයට අඩු බිම් ප්‍රමාණයක් සහිත බිම් කැබලි අඩුම ප්‍රමාණයක් ලග්ගල පල්ලේගම ප්‍රාදේශීය ලේකම් කොට්ඨාසයෙන් වාර්තාවන අතර එය සංඛ්‍යාත්මකව 404 කි. බිම් ප්‍රමාණය අනුව අක්කර 225 කි. එම බිම් ප්‍රමාණය අක්කරයට අඩු බිම් කැබලි සංඛ්‍යාවේ ප්‍රතිශතයක් ලෙස 1.6% කි.

එසේම දිස්ත්‍රික්කයේම අක්කර 1-2 න් අතර ජර්මාණයක් වාර්තාවන බිම් කැබලි 22,691 ක් ඇති අතර එම ප්‍රමාණය සහිත බිම් කැබලි වැඩිම ප්‍රමාණයක් වාර්තාවන්නේ දඹුල්ල ප්‍රාදේශීය ලේකම් කොට්ඨාසයේ වන අතර එය සංඛ්‍යාත්මකව 4,423 කි. ඊට අයත් බිම් ප්‍රමාණය අක්කර 5,654 කි. ප්‍රතිශතයක් ලෙස ගත්විට එය අක්කර 1-2 න් අතර බිම් ප්‍රමාණයෙන් 19.5% ක ප්‍රතිශතයකි. අක්කර

1-2 ත් අතර බිම් ප්‍රමාණයක් සහිත බිම් කැබලි අඩුම ප්‍රමාණයක් ලග්ගල පල්ලේගම ප්‍රාදේශීය ලේකම් කොට්ඨාසයේ වාර්තාවන අතර එය සංඛ්‍යාත්මකව 1,172 කි. එම බිම් ප්‍රමාණය ප්‍රතිශතයක් ලෙස 4.0% කි.

තවද අක්කර 2-3ත් අතර බිම් ප්‍රමාණයක් සහිත බිම් කැබලි වැඩිම ප්‍රමාණය වන 3,020 ක් දඹුල්ල ප්‍රාදේශීය ලේකම් කොට්ඨාසයෙන් වාර්තාවන අතර බිම් ප්‍රමාණය අක්කර 6,764 කි. එය මුළු දිස්ත්‍රික්කයේම එම ප්‍රමාණය සහිත බිම් කැබලිවල බිම් ප්‍රමාණයෙන් ප්‍රතිශතය 23.5% කි. අක්කර 2-3ත් අතර බිම් ප්‍රමාණයක් සහිත බිම් කැබලි අඩුම ප්‍රමාණයක් උකුවෙල ප්‍රාදේශීය ලේකම් කොට්ඨාසයෙන් වාර්තා වන අතර බිම් ප්‍රමාණය අක්කර 1,179 කි. එය මුළු බිම් ප්‍රමාණයෙන් 4.1% කි.

අක්කර 3-4 ත් අතර ප්‍රමාණයක් වාර්තාවන බිම් කැබලි වැඩිම ගණනක් දඹුල්ල ප්‍රාදේශීය ලේකම් කොට්ඨාසයෙන් වාර්තාවන අතර එය සංඛ්‍යාත්මකව 1,469 කි. බිම් ප්‍රමාණය අක්කර 4,772 කි. එය ප්‍රතිශතයක් ලෙස ගත් විට 22.2% කි. අක්කර 3 - 4 ත් අතර ප්‍රමාණයක් සහිත බිම් කැබලි අඩුම ප්‍රමාණයක් රත්තොට ප්‍රාදේශීය ලේකම් කොට්ඨාසයෙන් වාර්තා වන අතර බිම් ප්‍රමාණය අක්කර 660 කි. ප්‍රතිශතයක් ලෙස ගත් විට 3.1% කි.

අක්කර 4-5 ත් අතර බිම් ප්‍රමාණයක් සහිත බිම් කැබලි වැඩිම ප්‍රමාණයක් වාර්තා වන්නේ දඹුල්ල ප්‍රාදේශීය ලේකම් කොට්ඨාසයේ වන අතර එය බිම් කැබලි ගණනින් 802 කි. බිම් ප්‍රමාණයෙන් අක්කර 3,396 ක් වන අතර එහි ප්‍රතිශතය 26.5% කි. එම ප්‍රමාණය සහිත බිම් කැබලි අඩුම ප්‍රමාණයක් වාර්තා වන්නේ අඹන්ගහ කෝරළය ප්‍රාදේශීය ලේකම් කොට්ඨාසයෙනි. එය බිම් ප්‍රමාණයෙන් අක්කර 295 කි. ප්‍රතිශතයක් ලෙස ගත්කල එය 2.3% කි.

එසේම අක්කර 5-10 අතර ප්‍රමාණයක් සහිත බිම් කැබලි වැඩිම ගණනක් වාර්තා වන්නේ දඹුල්ල ප්‍රාදේශීය ලේකම් කොට්ඨාසයෙනි. එය සංඛ්‍යාත්මකව 1,079 ක් වන අතර බිම් ප්‍රමාණය අක්කර 6,834 කි. එහි ප්‍රතිශතය 27.4% කි. එසේම අක්කර 5 - 10 ත් අතර ප්‍රමාණයක් සහිත බිම් කැබලි අඩුම ගණනක් (89) වාර්තා වන්නේ අඹන්ගහ කෝරළය ප්‍රාදේශීය ලේකම් කොට්ඨාසයෙනි. එහි බිම් ප්‍රමාණය අක්කර 548 ක් වන අතර ප්‍රතිශතය 2.2% කි.

අක්කර 10 – 20 අතර අඩු බිම් ප්‍රමාණයක් සහිත බිම් කැබලි වැඩිම ගණන 153 ක් වන අතර එය දඹුල්ල ප්‍රාදේශීය ලේකම් කොට්ඨාසයෙන් වාර්තා වේ. බිම් ප්‍රමාණය අනුව එය අක්කර 1,906 කි. එය 19.0% ක ප්‍රතිශතයකි. එසේම අක්කර 10-20 ත් බිම් කැබලි අඩුම ගණනක් (20) වාර්තා වන්නේ අඹන්ගහ කෝරළය ප්‍රාදේශීය ලේකම් කොට්ඨාසයෙනි. බිම් ප්‍රමාණය අක්කර 259 ක් වන අතර එය 2.6% ක ප්‍රතිශතයකි.

අක්කර 20-50ත් අතර බිම් ප්‍රමාණයක් සහිත වැඩිම බිම් කැබලි ගණන 25 ක් වන අතර එය දඹුල්ල ප්‍රාදේශීය ලේකම් කොට්ඨාසයෙන් වාර්තා වේ. බිම් ප්‍රමාණය අනුව එය අක්කර 674 කි. එය 24.6% ක ප්‍රතිශතයකි. අක්කර 20-50 ත් බිම් කැබලි අඩුම ගණනක් (3) වාර්තා වන්නේ අඹන්ගහ කෝරළය ප්‍රාදේශීය ලේකම් කොට්ඨාසයෙනි. බිම් ප්‍රමාණය අක්කර 62 ක් වන අතර එය 2.3% ක ප්‍රතිශතයකි.

තවද අක්කර 50ට වැඩි බිම් කැබලි දෙකක් ලග්ගල පල්ලේගම ප්‍රාදේශීය ලේකම් කොට්ඨාසයෙන් වාර්තා වන අතර එහි බිම් ප්‍රමාණය අක්කර 120 කි. අක්කර 50ට වැඩි බිම් කැබලි එක බැගින් ගල්වෙල, දඹුල්ල, හා පල්ලේපොල ප්‍රාදේශීය ලේකම් කොට්ඨාස වලින් වාර්තා වූ අතර එය පිළිවෙලින් අක්කර 53, 65 ක් හා අක්කර 55 ක බිම් ප්‍රමාණයක් විය.