

## පළමු පරිච්ඡේදය

### 1. හැඳින්වීම

#### 1.1 පසුබිම

සංවර්ධන දර්ශකයන් පුළුල් පරාසයක් ඔස්සේ පැතිර ඇති මෙම කාල වකවානුව තුළ 2013/14 වර්ෂයන් කේන්ද්‍ර කර ගනිමින්, ජාතික වැදගත්කමකින් යුතු ආර්ථික සංගණනයක් ජනලේඛන හා සංඛ්‍යාලේඛන දෙපාර්තමේන්තුව විසින් පළමුවරට, මේ වන විට පවත්වා අවසන් කොට ඇත.

මෙම ආර්ථික සංගණනය, සාමාන්‍යයෙන් ජන හා නිවාස සංගණනයට අනතුරුව පැවැත්වෙන කෘෂිකර්ම සංගණනයක් කර්මාන්ත සංගණනයක් යන සංගණන දෙකෙහි එකතුවකි. ආර්ථිකයේ ප්‍රධාන අංශයන් වන කෘෂිකර්ම, කර්මාන්ත, වෙළෙඳ හා සේවා යන අංශ ආවරණය කරමින් පවත්වන ගණන් ගැනීමේ කටයුතුවලදී කෘෂිකර්ම අංශයේ තොරතුරු ලබා ගැනීම සඳහා ප්‍රශ්නාවලි කිහිපයක් භාවිත කරමින් එය වෙනම කොටසක් වශයෙන් සිදු කෙරිණි. ඒ අනුව, ආර්ථික සංගණනය 2013/14, “කෘෂිකාර්මික කටයුතු පිළිබඳ ගණන් ගැනීම” සහ “කර්මාන්ත, වෙළෙඳ හා සේවා පිළිබඳ ගණන් ගැනීම” ලෙස කොටස් දෙකකින් යුක්තය.

#### 1.2 සංගණන ඉතිහාසය

මෙතෙක් ශ්‍රී ලංකාවේ කෘෂිකර්ම තොරතුරු රැස්කර ගැනීම සඳහා සංගණන විවිධ ස්වරූපයෙන් සිදු කර ඇත. 1921 දී පවත්වා ඇති නිෂ්පාදන සංගණනය කෘෂිකර්ම සංගණන ඉතිහාසයේ හමුවන පළමුවන ගණන් ගැනීමයි. අනතුරුව 1924 හා 1929 වර්ෂවලදී තවත් අර්ධ සංගණන දෙකක් පවත්වා ඇත. එකී සංගණනයන්හි විශේෂ ලක්ෂණයක් වූයේ වගා කළ ඉඩම් ප්‍රමාණය, සත්ත්ව සංඛ්‍යාති, නිෂ්පාදන ප්‍රමාණය ගම් මට්ටමින් එක් රැස් කිරීමයි. එමෙන් ම 1946, 1952, 1962, 1973, 1982 සහ 2002 යන වර්ෂවලදී පූර්ණ කෘෂිකර්ම සංගණන පවත්වා ඇත. රටේ ඇතැම් ප්‍රදේශවල පැවති අයහපත් වාතාවරණය නිසා 1992 වර්ෂයේදී කෘෂිකර්ම සංගණනයක් පැවැත්වීමට නොහැකි විය.

ජන සංගණනයක් පැවැත්වීමෙන් අනතුරුව එළඹෙන වර්ෂ දෙකේදී කෘෂිකර්ම සංගණනයක් කර්මාන්ත සංගණනයක් පැවැත්වීම සාමාන්‍ය සම්ප්‍රදාය විය. ජන හා නිවාස සංගණනයේදී යොදාගන්නා සංගණන රාමුවම භාවිත කළ හැකි වීම නිසා වියදම අවම කර ගැනීමට ඇති හැකියාව ද සැලකිල්ලට ගෙන වසර 10කට වරක් මෙම සංගණන රටාව අනුගමනය කෙරුණි. කෙසේ වෙතත් මෑත කාලීන ආර්ථික ප්‍රවණතාවයන් ද සැලකිල්ලට ගනිමින්, 2012 වසරේ පැවති ජන හා නිවාස සංගණනයෙන් අනතුරුව, 2013/14 වර්ෂවලදී ආර්ථික සංගණනයේ එක් කොටසක් ලෙස කෘෂිකාර්මික කටයුතු පිළිබඳ ගණන් ගැනීම සිදු කරන ලදී. 2002 වර්ෂයේ පැවති අවසන් කෘෂිකර්ම සංගණනයෙන් පසුව, වසර 12ක පමණ කාලයක් තුළ ශ්‍රී ලංකාවේ ආර්ථිකයට කෘෂිකර්ම ක්ෂේත්‍රයෙන් ලැබී ඇති දායකත්වය ඇගයීම සඳහා මෙම සංගණනය බෙහෙවින් ඉවහල් වනු ඇත.

### 1.3 අරමුණ

කෘෂිකාර්මික කටයුතු පිළිබඳ ගණන් ගැනීම ප්‍රධාන වශයෙන් පහත සඳහන් විෂයයන්ට අදාළ ප්‍රමාණාත්මක තොරතුරු රැස් කිරීම මූලික අරමුණු කොට ගනිමින් පවත්වනු ලැබීය.

- I. ගොවි කාණ්ඩ
- II. ගොවිකාරකයින්
- III. ඉඩම් භාවිතය හා භුක්තිය
- IV. බෝග වගාව
- V. සත්ත්ව පාලනය
- VI. ජලජීවී වගාව
- VII. පොහොර සහ පළිබෝධනාශක භාවිතය
- VIII. කෘෂිකාර්මික යන්ත්‍රෝපකරණ භාවිතය හා අයිතිය

### 1.4 තොරතුරු රැස්කිරීමේ ක්‍රියා පිළිවෙල

කුඩා ගොවිකාණ්ඩ අංශය පිළිබඳ තොරතුරු ඒ සඳහා පිළියෙල කරන ලද ප්‍රශ්න මාලාවක් (SH 2) ඇසුරින් රැස්කරන ලදී. ජන හා නිවාස සංගණනයේදී සකස් කරන ලද නිවාස, සමූහ වාසස්ථාන, ආයතන, වාසය සඳහා නොවන ස්ථාන යන ඒකක කරා ගොස් ගණන් ගන්නා නිලධාරීන් ලෙස පත් කරන ලද කෘෂිකර්ම පර්යේෂණ නිෂ්පාදන සහකාර නිලධාරීන්, ග්‍රාම නිලධාරීන්, සංවර්ධන නිලධාරීන් සහ වෙනත් රජයේ නිලධාරීන් විසින් කුඩා ගොවිකාණ්ඩ අංශය පිළිබඳ තොරතුරු රැස්කිරීම සාර්ථකව සිදු කරන ලදී.

### 1.5 කෘෂිකාර්මික තොරතුරුවල ප්‍රයෝජන

ආර්ථික සංගණනයේ කෘෂිකාර්මික කටයුතු පිළිබඳ ගණන් ගැනීමෙන් ලබාගන්නා වූ තොරතුරු ප්‍රධාන වශයෙන් පහත අවශ්‍යතා සඳහා ප්‍රයෝජනයට ගනී.

- I. කෘෂිකර්ම ක්ෂේත්‍රයේ ඇති වී තිබෙන ව්‍යුහාත්මක වෙනස්කම් පදනම් කරගෙන අනාගත කෘෂිකර්ම සැලසුම් හා ප්‍රතිපත්ති සකස් කිරීම
- II. දේශීය නිෂ්පාදන ඉහළ නැංවීමෙහිලා කෘෂිකාර්මික ව්‍යාප්ති වැඩසටහන් පිළියෙල කිරීම
- III. ආයතන නිර්ධාන ප්‍රතිපත්තිවලට අදාළ තීරණ ගැනීම
- IV. ජාතික ගිණුම් සකස් කිරීමට අවශ්‍ය තොරතුරු ලබා ගැනීම
- V. ඉදිරි කාලයේ පැවැත්වීමට අරමුණු කර ඇති කෘෂිකර්ම සමීක්ෂණ සඳහා නියැදි රාමුව සකසා ගැනීම

### 1.6 ගණන් ගැනීමේ අදියරයන්

කෘෂිකාර්මික කටයුතු පිළිබඳ ගණන් ගැනීම, අදියර හතරකින් අවස්ථා තුනක දී සිදු වේ.

- I. අක්කර 20 ක් හෝ ඊට වැඩි ගොවි කාණ්ඩ එනම් “වතු” ලැයිස්තුගත කිරීම  
 අක්කර 20 ක් හෝ ඊට වැඩි ගොවි කාණ්ඩ “වතු” ලෙස හඳුනා ගන්නා අතර එම ගොවි කාණ්ඩ E1 උපලේඛනයෙහි ලැයිස්තුගත කරගනී.
- II. අක්කර 20 ක් හෝ ඊට වැඩි ගොවි කාණ්ඩ තුළින් විස්තරාත්මක තොරතුරු ලබාගැනීම  
 සකස් කරගත් E1 උපලේඛනය අනුව සියලුම “වතු” වලින් E2 උපලේඛනය භාවිතයෙන් තොරතුරු රැස්කර ගනී.
- III. අක්කර 20ට අඩු කුඩා ගොවි කාණ්ඩ අංශය ලැයිස්තුගත කිරීම  
 අක්කර 20ට අඩු සහ ඉදිරියේ දී විස්තර කෙරෙන පරිදි කෘෂිකාර්මික ක්‍රියාකාරකම් සිදු කරන ස්ථාන “කුඩා ගොවි කාණ්ඩ” ලෙස හඳුනාගෙන SH1 උපලේඛනයෙහි ලැයිස්තුගත කරගනී.
- IV. කුඩා ගොවිකාණ්ඩ අංශයෙන් තොරතුරු ලබාගැනීම  
 සකස් කරගත් SH1 උපලේඛනයෙන් සහ SH2 උපලේඛනයෙන් “කුඩා ගොවිකාණ්ඩ” අංශයෙන් තොරතුරු රැස්කර ගනී.

### 1.7 මෙහි අඩංගු සංඛ්‍යාතීන්

මේ යටතේ 2014 වසරේ ගාල්ල දිස්ත්‍රික්කයේ, පර්චස් 40 ට වැඩි බිම් ප්‍රමාණයක් සහිත කුඩා ගොවිකාණ්ඩ හෝ නිෂ්පාදනයෙන් වැඩි කොටසක් විකිණීම සඳහා වූ ආර්ථික කටයුත්තක නියැලෙන ලද කුඩා ගොවිකාණ්ඩ පිළිබඳ රැස් කරන ලද තොරතුරු වල සංඛ්‍යාතීන් අඩංගු වේ.

### 1.8 ආවරණය

මෙවර ආර්ථික සංගණනය යටතේ කුඩා ගොවි කාණ්ඩ අංශය පිළිබඳ තොරතුරු රැස් කිරීම දිස්ත්‍රික්ක 25 ත් ප්‍රාදේශීය ලේකම් කොට්ඨාස 331 ත් ඇතුළත්ව, සමස්ත දිවයිනම ආවරණය වන පරිදි සිදු කරන ලදී.

**සැලකිය යුතුයි :**  
 මෙම ප්‍රකාශනය පරිශීලනය කිරීමේදී ප්‍රධාන වශයෙන් මතක තබාගතයුතු කරුණ වන්නේ මෙහි අඩංගු සංඛ්‍යාතීන් ගොවිකාරකයා පදිංචි ස්ථාන පදනම්ව මිස එම ඉඩම් හෝ ගොවිකාණ්ඩවල පිහිටීම මත විග්‍රහ කරන ලද ඒවා නොවන බවයි.

## දෙවැනි පරිච්ඡේදය

### 2. සංකල්ප හා අර්ථ දැක්වීම

#### 2.1 ආර්ථික සංගණනය

ශ්‍රී ලංකාවේ දේශ සීමාව තුළ ක්‍රියාත්මක වන සියලුම ආර්ථික කටයුතුවල නියුතු ඒකකයන් ආවරණය වන පරිදි නියම කරනු ලබන කාලසීමාවක් තුළ කෘෂිකර්ම, කර්මාන්ත, වෙළෙඳ හා සේවා කටයුතුවල තොරතුරු රැස් කිරීම, ගොනු කිරීම, ඇගයීම, විශ්ලේෂණය කිරීම හා ප්‍රකාශයට පත් කිරීමේ හෝ බෙදා හැරීමේ සම්පූර්ණ ක්‍රියාවලිය “ආර්ථික සංගණනය” ලෙස හැඳින් වේ.

#### 2.2 ආර්ථික සංගණනයේ කෘෂිකාර්මික කටයුතු පිළිබඳ ගණන් ගැනීම

තොරතුරු එක්රැස් කිරීමේ ඒකකය ලෙස ගොවිකාණ්ඩය පදනම්ව, කෘෂිකාර්මික ව්‍යුහයට අදාළ ප්‍රමාණාත්මක තොරතුරු, එක් වගා වර්ෂයක් තුළදී රාජ්‍ය අනුග්‍රහය සහිතව, දීපව්‍යාප්තව එක්රැස් කිරීමේ ක්‍රියාවලිය “කෘෂිකාර්මික කටයුතු පිළිබඳ ගණන් ගැනීම” ලෙස හැඳින්වේ.

#### 2.3 සංගණන කාණ්ඩය

2012 වර්ෂයේ පවත්වන ලද ජන හා නිවාස සංගණනයේදී ග්‍රාමීය ප්‍රදේශවල නිවාස හා ගොඩනැගිලි ඒකක 150ක පමණ ප්‍රමාණයකින් සමන්විත වන පරිදි හා නාගරික ප්‍රදේශවල ඒකක 200ක පමණ ප්‍රමාණයකින් සමන්විත වන පරිදි ස්වාභාවික හෝ මිනිසා විසින් නිර්මාණය කරන ලද මායිම්වලින් වෙන් කොට දැක්වූ භූමි ප්‍රදේශයක් “සංගණන කාණ්ඩය” ලෙස හැඳින්වේ.

#### 2.4 නිවාස ඒකකය, සමූහ වාසස්ථානය හා වාසය සඳහා නොවන ස්ථානය

මිනිසුන්ගේ වාසය සඳහා වූ ද වෙනත් වාසස්ථානවලින් වෙන් වූ ද ඇතුළුවීම/ පිටවීම සඳහා වෙනම භාවිතා කළහැකි දොරටුවක් තිබෙන්නා වූ ද ගොඩනැගිල්ලක්, “නිවාස ඒකකය” ලෙස හැඳින්වේ.

නිවාස ඒකකයක් වීමට,

1. මිනිසුන්ගේ වාසය සඳහා වූ ස්ථානයක් වීම
2. වෙනත් ස්ථානවලින් වෙන් වී තිබීම
3. ඇතුළුවීම/ පිටවීම සඳහා වෙනම දොරටුවක් තිබීම යන

ඉහත ලක්ෂණ සියල්ලම සම්පූර්ණ විය යුතුය.

පොදු අරමුණක් වෙනුවෙන් සාමාන්‍යයෙන් එකිනෙකට නැකමක් නැති පුද්ගලයින් දෙදෙනෙකු හෝ ඊට වැඩි ගණනක් පදිංචිව සිටින ස්ථානයක් “සමූහ වාසස්ථානය” ලෙස හැඳින්වේ.

නිවාස ඒකකයක් හෝ සමූහ වාසස්ථානයක් හෝ නොවන ගොඩනැගිල්ලක් හෝ ගොඩනැගිල්ලක කොටසක් හෝ ඇතැම්විට ගොඩනැගිලි සමූහයක් “වාසය සඳහා නොවන ස්ථානය” ලෙස හැඳින්වේ.

### 2.5 ගෘහ කාර්‍යක්ෂමය

එක් පුද්ගලයෙකු තනිව වෙසෙමින් තමාගේ ආහාර පාන ඔහුම පිළියෙල කර ගන්නේ නම් හෝ පුද්ගලයින් සමූහයක් එකට වාසය කරමින් තමන්ගේ ආහාර පාන එක්ව පිළියෙල කර ගන්නේ නම්, ඔහු හෝ එම පුද්ගලයින් සමූහය “ගෘහ කාර්‍යක්ෂමය” ලෙස හැඳින්වේ.

- \* ගෘහ කාර්‍යක්ෂම ඇත්තේ නිවාස ඒකකවල පමණි. සමූහ වාසස්ථානවල සහ වාසය සඳහා නොවන ස්ථානවල ගෘහ කාර්‍යක්ෂම නොමැත.
- \* ගෘහ කාර්‍යක්ෂමයක සාමාජිකයන් බොහෝ විට එකිනෙකාට නැකම් ඇති අය වේ. සමහරවිට නැකම් නැති අය ද සිටිය හැකි ය.
- \* ගෘහ කාර්‍යක්ෂමයක සාමාජිකයන් පවුලක් ම විය යුතු නැත. මව්පියන් හා දරුවන් පමණක් නොව පවුලෙන් බාහිර අය ද සිටිය හැකි ය. එනම් නෑදෑයින්, මෙහෙකරුවන් ආදිය යි. ඔවුන් පවුලේ සාමාජිකයින් හා පොදුවේ ආහාරපාන ගැනීම සඳහා කටයුතු සලසා ගෙන ඇත්නම් ඒ සියලු දෙනාම එකම ගෘහ කාර්‍යක්ෂමයට අයත් වේ.
- \* කෙසේ නමුත් මෙහි ස්ථිර පදිංචි නැති (පවුලෙන් බාහිර) පුද්ගලයින් ගෘහ කාර්‍යක්ෂමයේ ස්ථිර පදිංචි පුද්ගල ගණනින් බැහැර කර ඇත.
- \* සෑමවිට ම නිවාස ඒකකවල පදිංචි පුද්ගලයින් ගණන් ගැනීමේ දී ගෘහ කාර්‍යක්ෂම වශයෙන් ගණන් ගත යුතුවන අතර, එක් නිවාස ඒකකයක ගෘහ කාර්‍යක්ෂම එකකට වඩා තිබෙන අවස්ථා ද ඇත.

### 2.6 ගොවිකාරකයා, උප ගොවිකාරකයා

- කෘෂිකාර්මික බෝග වගා කිරීම
- මස්, කිරි හෝ බිත්තර නිෂ්පාදනය සඳහා සතුන් ඇති කිරීම
- මිරිදිය/ කිවුල්දිය (කලපු) / කරදිය ජලජීවීන් වගා කිරීම

පිළිබඳ වගකීම් දරමින් එකී කටයුතු එකක් හෝ කිහිපයක් සම්බන්ධව ගෘහ කාර්‍යක්ෂමය/ ආයතනය (මතු විස්තර කෙරෙන ගොවි කාර්‍යක්ෂමය) තුළ ප්‍රධාන තීරණ ගන්නා තැනැත්තා “ගොවිකාරකයා” ලෙස හැඳින්වේ.

මෙහිදී ඔහු / ඇය ඉහත කටයුත්තක් හෝ කටයුතු,

- \* තමා විසින් කරන්නකු හෝ
- \* අන් අයගේ සහාය ඇතිව කරන්නකු හෝ

- \* එම කටයුතුවලට අදාළව කායික වැඩක් නොකර ඒවා මෙහෙයවමින් තීරණ ගන්නා තැනැත්තෙකු හෝ විය හැකි ය.

ඒ අනුව,

- \* ගොවිකාරකයෙක් ස්වකීය වගා කටයුතු/ සත්ත්ව පාලනය/ ජලජීවී වගාව වෙන් වෙන් වශයෙන් හෝ සියල්ලම හෝ තමාම කරන්නකු විය හැකි ය.
- \* එසේත් නැතිව කෘෂිකර්මයට අදාළ කායිකව වැඩ නොකර එම කටයුතු මෙහෙයවන්නෙකු පමණක් ද විය හැකි ය.
- \* ඔහු ඉඩම් හෝ කෘෂිකාර්මික සතුන් හෝ ජලජීවී වගාවන් අයිතිකරුවකු හෝ නොවිය හැකි ය. එනම් හිමිකම් කාරකත්වය සඳහා සුදුසුකමක් නොවන අවස්ථාවකි.
- \* ගොවිකාරකයකු විමට ඔහු තම ශ්‍රමය යොදා ඉඩම් වගා කිරීම, කෘෂිකාර්මික සතුන්ගේ (කිරි දෙවීම, තණ කැවීම වැනි) එදිනෙදා කටයුතු, ජලජීවී වගාව ආශ්‍රිත එදිනෙදා කටයුතුවල නියැලී සිටීම අවශ්‍ය නොවිය. ඉඩම් වගා කිරීම, සතුන් ඇති කිරීම, ජල ජීවී වගා කටයුතු යන අංශ එකක හෝ කිහිපයක එදිනෙදා තීරණ ගැනීම ප්‍රමාණවත් විය.

- “ගොවිකාරකයා” ගොවි කාණ්ඩයක ප්‍රධානියා ය.
- කෘෂිකාර්මික කටයුතු මෙහෙයවීම පිළිබඳ ප්‍රධාන ආර්ථික හා තාක්ෂණික වගකීම ඔහු සතු ය.

ඒ අනුව,

- i. සංගණන ඒකකයක ගොවිකාරකයින් කිහිපදෙනෙක් සිටිය හැකි ය.
- ii. එක් ගොවි කාණ්ඩයක සිටිය හැක්කේ එක් ගොවිකාරකයෙකු පමණි.

“උප ගොවිකාරකයා” යනුවෙන් හැඳින්වෙන්නේ තමාගේ ම වැඩ කරන කාරක තත්ත්වයක් සහිත (මතු විස්තර කෙරේ) ගොවි කාණ්ඩයක් තුළ ගොවිකාරකයාට අමතරව එම ගොවි කාණ්ඩය වෙනුවෙන් ම කෘෂිකාර්මික කටයුතු මෙහෙයවීම සඳහා එදිනෙදා තීරණ ගන්නා වෙනත් සාමාජිකයින්ය.

- උප ගොවිකාරකයා ද ගොවි කාණ්ඩයේ කිසියම් කටයුත්තක් හෝ කටයුතු කිහිපයක් සම්බන්ධව සක්‍රීයව තීරණ ගන්නෙකු වේ.
- එහෙත් ඔහු ගොවි කාණ්ඩය පිළිබඳව ප්‍රධාන ආර්ථික හෝ තාක්ෂණික තීරණ ගන්නා නොවේ.
- උප ගොවිකාරකයා ඇතැම් විට ඉඩම් කැබැල්ලක කොටසක්, එක් ඉඩම් කැබැල්ලක්, ඉඩම් කැබලි සියල්ලම හෝ සත්ත්ව පාලන කටයුතු, ජලජීවී වගා කටයුතු මෙහෙය වන්නා විය හැකිය.

ඒ අනුව,

- i. උප ගොවිකාරකයින් සිටිය හැක්කේ තමාගේම වැඩකරන කාරක තත්ත්වයක් සහිත ගොවි කාණ්ඩයක පමණි.
- ii. තමාගේම වැඩකරන කාරක තත්ත්වයක් සහිත ගොවි කාණ්ඩයක උප ගොවි කාරකයින් කිහිපදෙනෙකු සිටිය හැකි ය.
- iii. පවුලේ සාමාජිකයන් කෘෂිකාර්මික කටයුතුවලට උදව් වූ පමණින් ඔවුන්ව උප ගොවිකාරකයින් ලෙස හැඳින්විය නොහැකි ය.
- iv. කෘෂිකාර්මික කටයුතු වෙනුවෙන් වැටුප් ලබන සේවකයින් (කම්කරුවන්) උප ගොවිකාරකයින් ලෙස සැලකිය නොහැකිය.

කුඩා ගොවි කාණ්ඩයක ගොවිකාරකයෙකු විමට කෘෂිකාර්මික නිෂ්පාදනයක් සම්බන්ධ තීරණ ගන්නෙක් විය යුතුම ය. එබැවින් පහත කාර්යයන්හි නිරත වීම ගොවිකාරකයෙකු විමට සුදුසු කමක් නොවේ.

- I. ජංගම පැළ තවාන් කරුවකු ලෙස රථයක/ අට්ටාලයක පැළ වෙළෙඳාම් කිරීම
- II. මල්/ විසිතුරු පැළ වගාවෙහි නිරතව සිටීම
- III. දැවමය ශාක (වන) වගා කරුවකු වීම
- IV. විනෝදාශයක් වශයෙන් සතුන් ඇති කිරීම
- V. විනෝදාශයක් වශයෙන් විසිතුරු මසුන් ඇති කිරීම

### 2.7 කාරක තත්ත්වය

කාරක තත්ත්වය ආකාර 4 කි.

- තමාගේම වැඩ කරන
- වෙනත් අය සමඟ හවුලේ
- පුද්ගලික අය වෙනුවෙන්
- ආයතනයක් වෙනුවෙන්

- \* එක් ගොවිකාරකයෙකුට මෙම කාරක තත්ත්ව කිහිපයක් යටතේ වෙනස් ගොවි කාණ්ඩ කිහිපයක් තිබිය හැකි ය.
- \* එනම් කාරක තත්ත්වය වෙනස් වූ විට එය වෙනම ගොවි කාණ්ඩයක් බවට පත් වේ.

#### • තමාගේම වැඩ කරන

වෙනත් කිසිම පුද්ගලයෙකුට හෝ ආයතනයකට වගකීමක් හෝ සම්බන්ධයක් නොමැතිව ගොවි කාණ්ඩයට අදාළ සියලුම තීරණ ගන්නා පුද්ගලයකු එකී ගොවි කාණ්ඩයට අදාළව “තමාගේම වැඩ කරන”කාරක තත්ත්වයක් ඇති ගොවිකාරකයා ලෙස හැඳින්වේ.

- \* ඔහු/ ඇය කම්කරුවන් හෝ සිය පවුලේ අය කෘෂිකාර්ම වැඩ කටයුතු සඳහා යොදාගෙන තිබිය හැකි ය.
- \* අදයට, බද්දට හෝ වී පොරොන්දුව පිට වී වගා කරන්නන් ද මේ යටතට ගැනේ.

#### • වෙනත් අය සමඟ හවුලේ

ගොවි කාණ්ඩයේ කටයුතු පිළිබඳ එදිනෙදා තීරණ ගැනීම හා වගකීම් දැරීම තවත් එක් අයකු හෝ කීපදෙනෙකු සමඟ සිදු කරයි නම් එම පුද්ගලයා එකී ගොවිකාණ්ඩයට අදාළව “වෙනත් අය සමඟ හවුලේ” කාරක තත්ත්වයක් ඇති ගොවිකාරකයා ලෙස හැඳින්වේ.

#### • පුද්ගලික අය වෙනුවෙන්

ගොවි කාණ්ඩයක කළමනාකරුවකු/ පාලකයකු/ භාරකරුවකු වශයෙන් පුද්ගලයෙකු හෝ කීපදෙනෙක් වෙනුවෙන්, වැටුපක්/ ප්‍රතිලාභයක් ලබා ගෙන, වගකීම හා පාලනය දරන්නේ නම් එම පුද්ගලයා එකී ගොවි කාණ්ඩයට අදාළව “පුද්ගලික අය වෙනුවෙන්” කාරක තත්ත්වයක් ඇති ගොවිකාරකයා ලෙස හැඳින්වේ.

• ආයතනයක් වෙනුවෙන්

රජයේ හෝ අර්ධ රජයේ හෝ රජයේ අනුග්‍රහය ලබන සංවිධානයක්, පුද්ගලික ආයතනයක් වෙනුවෙන් වැටුප්/ ප්‍රතිලාභ ලබමින් ගොවි කාණ්ඩයක් මෙහෙයවන්නේ නම් එම පුද්ගලයා එකී ගොවි කාණ්ඩයට අදාළව “ආයතනයක් වෙනුවෙන්” කාරක තත්ත්වයක් ඇති ගොවිකාරකයා ලෙස හැඳින්වේ.

2.8 ගොවි කාණ්ඩය

එක් ගොවිකාරක තත්ත්වයක් යටතේ කෘෂිකාර්මික නිෂ්පාදන සඳහා සම්පූර්ණව හෝ කොටස් වශයෙන් ප්‍රයෝජනයට ගනු ලබන සියලුම ගොඩ/ මඩ ඉඩම්/ සත්ත්ව පාලන කටයුතු/ ජලජීවී වගා කටයුතු සිදු කරන ඒකක “ගොවි කාණ්ඩය” ලෙස හැඳින්වේ.

මේ අනුව,

- \* ගොවි කාණ්ඩයක් බිම් කැබලි එකකින් හෝ කිහිපයකින් සමන්විත විය හැකි ය.
- \* එම බිම් කැබලි එකම පරිපාලන බල ප්‍රදේශයක් තුළ හෝ වෙනස් පරිපාලන බල ප්‍රදේශවල හෝ විසිරී තිබිය හැකි ය.
- \* ගොවිකාරකයාට එහි අයිතිය තිබිය හෝ නොතිබිය හැකි ය.
- \* ඒවා නිත්‍යානුකූලව හෝ අනවසරයෙන් වැඩ කරන කැබලි විය හැකි ය.
- \* ගොවි කාණ්ඩයේ බිම් ප්‍රමාණය (විශාලත්වය) කුමන හෝ ප්‍රමාණයක් විය හැකි ය.
- \* ගොවි කාණ්ඩයක් මඩ ඉඩම්වලින් පමණක් හෝ ගොඩ ඉඩම්වලින් පමණක් හෝ ගොඩ හා මඩ ඉඩම් යන දෙවර්ගයෙන් ම සමන්විත විය හැකි ය.
- \* ගොවි කාණ්ඩයක් බෝග වගාවලින් පමණක්, සත්ත්ව පාලනයකින් පමණක්, ජල ජීවී වගා කටයුතුවලින් පමණක් හෝ ඉන් කිහිපයක සංකලනයක් ලෙසින් හෝ සමන්විත විය හැකි ය.

2.9 භුක්තිය

කාරකයා ගොවිකාණ්ඩයේ කෘෂිකාර්මික කටයුතු සඳහා භූමිය යොදවා ගන්නා නිත්‍යානුකූල හෝ නිත්‍යානුකූල නොවන ස්ඵරූපය “භුක්තිය” ලෙස හැඳින්වේ.

කුඩා ගොවිකාණ්ඩ තොරතුරු රැස්කිරීම සඳහා භුක්තිය ආකාර හතකින් දැක්විය හැකි ය.

1) තනි අයිතිය

ගොවිකාරකයාට හෝ ගොවිකාරකයාගේ පවුලේ සාමාජිකයකුට අයිති ඉඩම් මේ යටතට ගැනේ. මේවා ප්‍රවේණි හා සින්තක්කර ඉඩම් වේ.

2) බල පත්‍රයක් යටතේ

බලපත්‍රයක් යටතේ භුක්ති විඳීම යනු එල්.ඩී.ඕ./සී.එල්.ඕ./ එල්.ආර්.සී. දීමනා, ගම් පුළුල් කිරීමේ ව්‍යාපාර, ජනපද ව්‍යාපාර යටතේ රජයෙන් බදු හෝ අවසර පත් ලැබීම මගින් භුක්ති විඳීම සැලකේ. ස්ඵරූප භූමි, ජය භූමි, වැනි වැඩ සටහන් මගින් බලපත්‍ර/ ලබා දී ඇති ඉඩම් ද මෙයට ඇතුළත් වේ.



3) අදයට/ බද්දට

වගා අස්වැන්නෙන් පංගුවක් හෝ ඒ වෙනුවෙන් මුදල් දීමෙන් වගා කෙරෙන ඉඩම් අදයට හෝ බද්දට ගත් භුක්ති විදීමක් ලෙස සැලකේ.

4) හවුල් අයිතිය

හවුල් අයිතියක් ඇති වන්නේ එක් පුද්ගලයෙකුට වඩා වැඩි අයිතිකරුවන් ප්‍රමාණයන් සිටින අවස්ථාවකය. තට්ටු මාරු, කට්ටි මාරු ක්‍රමයට භුක්ති විදීමින් වගා කරන බිම් ද මේ යටතට ගැනේ.

5) බෙන්ම ක්‍රමය

බෙන්ම ක්‍රමය යනු ගොවි කාණ්ඩ/ වගා බිමට ජලය සැපයීම මත පදනම් වූ ක්‍රමයකි. කිසියම් කුඹුරු යායක කන්නයකදී නිකුත් කරනු ලබන ජල ප්‍රමාණය සීමිත නිසා එම යායේ වගා කරනු ලබන බිම් ප්‍රමාණයට වඩා අඩු බිම් ප්‍රමාණයක් යායට අදාළ ගොවීන් අතර මුල් බිම් ප්‍රමාණයේ අනුපාතයට බෙදා දී බෝග වගා කරනු ලබන විට ඇතුළත් වන භුක්ති ක්‍රමය වේ. මෙහිදී තමාගේ කුඹුරෙන් කොටසක් වෙනුවට වෙනත් අයෙකුගේ කුඹුරකින් කොටසක් ලැබිය හැකි ය.

6) අනවසර

ගොවි කාරකයාට හෝ පවුලේ සාමාජිකයකුට කිසිම අයිතියක් නැතිව භුක්ති විදින ඉඩම් අනවසර භුක්තිය යටතට ගැනේ. රජයේ බිම්/ රක්ෂිත බිම් ආදිය භුක්ති විදීම ද මෙයට අයත් වේ.

7) වෙනත්

ඉහත විස්තර කළ කිසිදු කාණ්ඩයකට ඇතුළත් කළ නොහැකි බිම් කැබලි වෙනත් අයුරකින් භුක්ති විදින යටතට දැක්විය හැකිය. ඒ අනුව මුදලින් හෝ අස්වැන්නෙන් ගෙවීම් නොකර කාරකත්වය දරණ පෞද්ගලික බිම් කැබලි මෙයට ඇතුළත් වේ.

2.10 බිම් කැබැල්ල

ගොවි කාණ්ඩයට අයත් බිම් කොටසක්, එම ගොවි කාණ්ඩයට අයත් නොවූ බිමකින්, ජල මාර්ගයකින්, පාරකින්, කැලෑවකින් හෝ වෙනත් භුක්තියක් සහිත ඉඩමකින් සම්පූර්ණයෙන්ම මායිම්ව ඇත්නම් එය “බිම් කැබැල්ල” ලෙස හැඳින්වේ.

- \* භුක්තිය වෙනස්නම් එකට යාව පිහිටන බිම් කොටස් වෙන වෙන ම ඉඩම් කැබලි ලෙස සැලකේ.
- \* එකම භුක්තිය යටතේ එකිනෙකට යාව පිහිටි බිම් කොටස් කිහිපයක් එකම කැබැල්ලක් ලෙස සැලකේ.

ඉඩමක ස්වභාවය අනුව හෝ එහි වගා කරනු ලබන බෝග වර්ග අනුව හෝ බිම් කැබැල්ලක් වෙන්කර දැක්විය නොහැකිය.

### 2.11 ගොවිකාණ්ඩයේ මුළු බිම් ප්‍රමාණය

සියලුම වගා කළ හා වගා නොකළ, භෞතික වශයෙන් නිශ්චය කරන ලද බිම් ප්‍රමාණයන්ගේ එකතුව “ගොවි කාණ්ඩයේ මුළු බිම් ප්‍රමාණය” ලෙස හැඳින්වේ.

- \* ගොවි කාණ්ඩයක් සියලුම ගොඩනැගිලි, ගල්තලා, ලඳු කැලෑ ආදියට යටවී ඇති බිම් ප්‍රමාණයන්ගෙන් ද, වගා කරන ලද හෝ වගා නොකරන ලද ගොඩ හා මඩ ඉඩම්වලින් ද සමන්විත වේ.
- \* මෙය ගොවි කාණ්ඩයේ “ශුද්ධ බිම් ප්‍රමාණය” ලෙස ද හැඳින්වේ.

මුළු බිම් ප්‍රමාණය සැලකීමේ දී ගොවිකාරකයා විසින් පාලනය හා වගකීම දරන,

- ඔහුටම අයත්,
- අන් අයගෙන් බද්දට ගෙන ඇති,
- වෙනස් භුක්ති ක්‍රමයන් යටතේ ඇති,
- එම ගොවි කාණ්ඩයේ පිහිටි සියලුම ගොඩනැගිලිවලට යටව ඇති,

සම්පූර්ණ බිම් ප්‍රමාණය ඇතුළත් විය යුතු ය.

### 2.12 ශුද්ධ බිම් ප්‍රමාණය, දළ බිම් ප්‍රමාණය

කිසියම් බිම් කැබැල්ලක හෝ ඉඩමක භෞතික වශයෙන් නිශ්චය කරන ලද බිම් ප්‍රමාණය “ශුද්ධ බිම් ප්‍රමාණය” ලෙස හැඳින්වේ.

ශුද්ධ බිම් ප්‍රමාණයක් තුළ බෝගයන් යටතේ වගා කොට ඇතැයි ඇස්තමේන්තු කරන ලද බිම් ප්‍රමාණය “දළ බිම් ප්‍රමාණය ” ලෙස හැඳින්වේ.

එහිදී බිම් ප්‍රමාණය නිශ්චය කරනු ලබන්නේ,

- අක්කරයට නියමිත පදනමක් මත වගා කොට ඇති ගස්/ වැල්/ පඳුරු ගණන අනුව හෝ,
- අක්කරයක් සඳහා සාමාන්‍යයෙන් ඒ ඒ බෝග යටතේ වැපිරීම හෝ සිටුවීම සඳහා යොදාගත් බීජ ප්‍රමාණයට අනුරූපී අන්දමින් බිම් ප්‍රමාණය ගණනය කිරීමෙනි.

එහෙත් මෙහිදී,

- බිම් ප්‍රමාණය මිනුම් පටියෙන් මැන නිශ්චය කර නොමැති විමට පිළිවන.

තවද,

එක් බිම් කැබැල්ලක්/ ඉඩමක් තුළ මිශ්‍ර අන්දමින් බෝග කිහිපයක් වගා කර ඇත්නම් දළ බිම් ප්‍රමාණය වශයෙන් එකී බෝග යටතට ඇස්තමේන්තු කරන ලද බිම් ප්‍රමාණයන්ගේ එකතුව ගත් විට ශුද්ධ බිම් ප්‍රමාණයට සමාන නොවී ඊට අඩු හෝ වැඩි හෝ විය හැකි ය.

**2.13 ගෙවත්ත**

- I. පර්වස් 20කට සමාන හෝ ඊට අඩු ඉඩම් කැබැල්ලක ගොවි කාරකයා පදිංචි නිවසක් සහිතව නිවසේ පරිභෝජනය සඳහා හෝ වෙළෙඳපොළ සඳහා කෘෂිකාර්මික නිෂ්පාදනයක් (බෝග වගාව, සත්ත්ව පාලනය, ජල ජීවී වගාව ආශ්‍රිතව) සිදුවේ නම් එය ද,
- II. පර්වස් 20 කට වැඩි ඉඩම් කැබැල්ලක ගොවිකාරකයා පදිංචි නිවසක් සහිතව වැඩි ප්‍රමාණයක් නිවසේ පරිභෝජනය සඳහා කෘෂිකාර්මික නිෂ්පාදනයක් (බෝග වගාව, සත්ත්ව පාලනය, ජල ජීවී වගාව ආශ්‍රිතව) සිදුවේ නම් එය ද, “ගෙවත්ත” ලෙස හැඳින්වේ.

පදිංචි නිවසක් සහිත බිම් කැබැල්ලක් ගෙවත්තක් වන සහ නොවන අවස්ථා කිහිපයක් පහත පරිදි පෙන්වා දිය හැකි ය.

ගෙවත්තක් වීම	ගෙවත්තක් නොවීම
<p>1. ගොවිකාරකයා පදිංචි නිවස සහිත පර්වස් 19ක ඉඩමෙහි තේ වගා කර ඇති අතර දළ අස්වැන්න අලෙවි කරයි.</p>	<p>1. ගොවිකාරකයා පදිංචි නිවස සහිත පර්වස් 35ක ඉඩමෙහි ලොකු ආණු වගා කර ඇති අතර නිෂ්පාදනයෙන් වැඩි කොටස විකිණීම සඳහාය.</p>
<p>2. ගොවිකාරකයා පදිංචි නිවස සහිත අක්කර 2ක ඉඩම ස්ථිර බෝග කිහිපයකින් සහ කාලීන බෝග වගාවකින් යුතු වුව ද කෘෂි නිෂ්පාදනයෙන් වැඩි කොටස නිවසේ පරිභෝජනය සඳහාය.</p>	<p>2. ගොවිකාරකයා පදිංචි නිවස සහිත අක්. 2 ක ඉඩමෙහි ගම්මිරිස්, කෝපි සහ තවත් කාලීන බෝග කිහිපයක් වගා කර ඇති අතර වැඩි කොටස විකිණීම සඳහා වේ.</p>

(ගොවිකාරකයා පදිංචි නිවසක් නොතිබේ නම් එම බිම් ප්‍රමාණය කිසි විටෙකත් ගෙවත්තක් ලෙස හඳුනා නොගනී.)

**2.14 කෘෂිකාර්මික වැඩකටයුතු**

ගොවි කාර්‍යක්ෂම බෝග වගා කිරීම, කෘෂිකාර්මික නිෂ්පාදන සඳහා සතුන් ඇති කිරීම, ජල ජීවී වගාව යන සෑම කටයුත්තක්ම සහ ඒ හා සම්බන්ධිත කටයුතු “කෘෂිකාර්මික වැඩ කටයුතු” ලෙස හැඳින්වේ.

ඔහුගේ ගොවි කාර්‍යක්ෂම සම්බන්ධව,

- කය වෙහෙසා කරන වැඩ
- ගොවිපලේ සැලසුම් සම්පාදනය / ගිණුම් තැබීම ආදී කාර්යයන්
- ගොවිපලෙන් පිටතදී කෙරෙන රසායනික පොහොර, කෘමි නාශක ආදිය මිලදී ගැනීම හෝ ප්‍රාථමික නිෂ්පාදිත ද්‍රව්‍ය අලෙවි කිරීම ආදිය කෘෂිකාර්මික වැඩ කටයුතු වේ.

### 2.15 කුඩා ගොවි කාණ්ඩය

අක්කර 20ට අඩු බිම් කැබලි සහිත සියලුම කෘෂිකාර්මික ඒකක “කුඩා ගොවි කාණ්ඩය” ලෙස හැඳින්වේ.

### 2.16 යොමු කාලය

තොරතුරු එකතුකර ගැනීම සඳහා පාදක කරගන්නා කාලය ආර්ථික සංගණනයේ “යොමු කාලය ලෙස” හැඳින්වේ.

ආර්ථික සංගණයේ කෘෂිකාර්මික කටයුතු පිළිබඳ ගණන් ගැනීමට අදාළ යොමු කාලය ලෙස සාමාන්‍යයෙන් මාස 12 ක කාලසීමාවක් සලකනු ලබයි.

### 2.17 “වත්ත” අර්ථ දැක්වීම

එකම කාරක තත්ත්වයක් යටතේ හා එකම භුක්තියක් යටතේ වන සේ භූමි ප්‍රමාණයකින් අවම වශයෙන් එක් බිම් කැබැල්ලක්වත් අක්කර 20ක් හෝ ඊට වඩා වැඩි වන්නේ නම් එම ගොවි කාණ්ඩය වත්තක් ලෙස සලකනු ලැබේ. මෙහිදී වත්තේ සේවය කරනු ලබන කම්කරුවන්ගේ ප්‍රමාණය පිළිබඳව සැලකිල්ලට ගනු නොලැබේ.

#### I. එකම කාරක තත්ත්වය

වත්ත යන්න නිර්වචනය කිරීමේදී කාරක තත්ත්වයට විශේෂ ස්ථානයක් හිමිවන අතර වතු ඇසුරින් ප්‍රධාන වශයෙන්ම කාරක තත්ත්වයන් 4 ක් හඳුනාගත හැකිය. එනම්,

- ❖ තමා විසින්ම වත්තේ වැඩකටයුතු මෙහෙයවන පුද්ගලයන්
- ❖ රජයේ ආයතනයක්, වෙළෙඳ සමාගමක් හෝ කළමනාකරණ නියෝජිත ආයතනයක් වෙනුවෙන් වැඩකටයුතු මෙහෙයවන අධිකාරී, කොන්දොස්තර වැනි වැටුප් ලබන සේවකයන්
- ❖ පුද්ගලික අයෙකු හෝ පිරිසක් වෙනුවෙන් වත්තේ වැඩකටයුතු මෙහෙයවන පුද්ගලයන්
- ❖ තවත් හවුල්කරුවන් සමඟ වත්තේ වැඩකටයුතු මෙහෙයවන පුද්ගලයන්

වත්තක් වීම සඳහා ඉහත සඳහන් කරන ලද කාරක තත්ත්වයන් ඇසුරින් එකම කාරක තත්ත්වයක එම වත්ත හෝ එහි කොටස් පැවතිය යුතුය.

#### II. එකම භුක්තිය

යම් පුද්ගලයෙකුට හෝ ආයතනයකට භූමිය අයිතිව ඇති අවස්ථාවක එම පුද්ගලයා හෝ ආයතනය මෙන්ම වෙනත් පුද්ගලයෙකු හෝ ආයතනයක් එම භූමිය තුළ වගා කටයුතු, සත්ත්ව පාලන කටයුතු කරමින් එහි අස්වැන්න හෝ නිෂ්පාදනය ලබා ගනී නම් එය එම භූමිය භුක්ති විඳීම වන අතර එය භුක්තිය ලෙස හඳුන්වයි.

වත්තක් තුළදී මෙම භුක්තිය ප්‍රධාන වශයෙන් ස්වරූප 6 ක් යටතේ හඳුනාගත හැකිය. එනම්,

- ❖ රජයේ
- ❖ අර්ධ රජයේ
- ❖ වැවිලි සමාගම්
- ❖ පුද්ගලික සමාගම්
- ❖ තනි පුද්ගල
- ❖ පුද්ගලික හවුල්

භුක්තිය කවර ආකාර වුවද ආර්ථික සංගණනයේ වතු නිර්වචනයට අනුව වත්තක් වීම සඳහා වත්තක සියලුම කොටස් එකම භුක්තියක් යටතේ විය යුතුය.

**III. ගොවි කාණ්ඩය**

එකම කාරක තත්ත්වයක් යටතේ, කෘෂිකාර්මික නිෂ්පාදනය සඳහා සම්පූර්ණව හෝ කොටස් වශයෙන් ප්‍රයෝජනයට ගනු ලබන සියලුම ගොඩ, මඩ, සතුන්, ජලජීවී වගා කටයුතු සිදුකරන කෘෂිකාර්මික බිම්, ගොවි කාණ්ඩයක් වශයෙන් හැඳින්වේ.

**IV. බිම් කැබැල්ල**

ගොවි කාණ්ඩයට අයත් බිම් කොටසක්, එම ගොවිකාණ්ඩයට අයත් නොවූ බිමකින්, ජල මාර්ගයකින්, පාරකින්, කැලෑවකින් සම්පූර්ණයෙන්ම මායිම්වී ඇත්නම් එය බිම් කැබැල්ලක් ලෙස හැඳින්වේ.

ගොවිකාණ්ඩය බිම් කැබලි කිහිපයකින් සමන්විත වන අවස්ථාවකදී වත්තක් ලෙස හඳුනාගන්නා ආකාරය පැහැදිලි කරගැනීම සඳහා උප කොටස යන්න හඳුනාගත යුතුය.

**2.18 “උප කොටස” අර්ථ දැක්වීම**

විශාල ගොවි කාණ්ඩයක්, ගොවි කාණ්ඩයේ පරිපාලන පහසුව සඳහා කොටස් කිහිපයකට වෙන්කොට එම කොටස් වෙන වෙනම නම්කර ඇති අවස්ථාවකදී එලෙස නම් කරන ලද කොටස් “උප කොටස්” (Sub Division) ලෙස හැඳින්වේ. මෙම උප කොටස්වල එකතුව වත්තක් වන අතර වත්තක උප කොටස් එකිනෙකට යාබදව මෙන්ම එකිනෙකට ඇත්වද පිහිටිය හැකිය. උප කොටස් කෙලෙස පිහිටියද උප කොටස්වල විශේෂ ලක්ෂණය වනුයේ ඊට අදාල පරිපාලන කටයුතු නිශ්චිත එක් ස්ථානයකින් සිදු වීමයි.

ගොවි කාණ්ඩයක් බිම් කැබලි කිහිපයකින් සමන්විත වන අවස්ථාවකදී එම බිම් කැබලි එකිනෙකට යාබද නොවන අයුරින් පිහිටිය හැක. එවැනි අවස්ථාවක එම කැබලි අතර අක්කර 20ට වැඩි කැබලි මෙන්ම අක්කර 20ට අඩු කැබලිද තිබිය හැක. මෙම කැබලි උප කොටස් ලෙස වෙන්කොට ඇත්නම් පමණක් ඒ අතර ඇති අක්කර 20ට අඩු කැබලිද වතු ගණයට අයත් වන අතර උප කොටස් ලෙස නම්කර නොමැති නම් වතු ගණයට අයත් නොවේ.

## තෙවන පරිච්ඡේදය

### 3. කුඩා ගොවිකාණ්ඩ අංශය

කුඩා ගොවිකාණ්ඩ යනු පර්චස් 40 ට වැඩි හෝ කෘෂි නිෂ්පාදනයේ වැඩි කොටසක් අලෙවි කිරීමේ පරමාර්ථයෙන් වගා කරන ගොවි කාණ්ඩ වේ. ගාල්ල දිස්ත්‍රික්කයට අදාළව කුඩා ගොවි කාණ්ඩවල රැස්කරනලද තොරතුරු අනුව සකස් කරන ලද සංඛ්‍යාතීන් මෙම පරිච්ඡේදයේ විස්තර කරනු ලැබේ.

#### 3.1 : ප්‍රාදේශීය ලේකම් කොට්ඨාස මට්ටමින් ස්ත්‍රී/පුරුෂ භාවය අනුව ගොවිකාරකයින් සංඛ්‍යාව - 2014

2014 වර්ෂයේ ගාල්ල දිස්ත්‍රික්කයේ පර්චස් 40 ට වැඩි හෝ කෘෂි නිෂ්පාදනයේ වැඩි කොටසක් අලෙවි කරනු ලබන කුඩා ගොවි කාණ්ඩවල ප්‍රධාන ගොවිකාරකයින් හා උප ගොවිකාරකයින් සංඛ්‍යාව , ස්ත්‍රී/පුරුෂ භාවය හා ගොවිකාරකයින් පදිංචි ප්‍රාදේශීය ලේකම් කොට්ඨාස පදනම් කරගනිමින් විස්තර කරනු ලබයි.

වගු අංක 3.1 : ප්‍රාදේශීය ලේකම් කොට්ඨාස මට්ටමින් ස්ත්‍රී/පුරුෂ භාවය අනුව ප්‍රධාන ගොවිකාරකයින් සංඛ්‍යාව හා උප ගොවිකාරකයින් සංඛ්‍යාව - 2014

ප්‍රා.ලේ.කොට්ඨාසය	ප්‍රධාන ගොවිකාරකයින් සංඛ්‍යාව			උප ගොවිකාරකයින් සංඛ්‍යාව			මුළු ගණන		
	එකතුව	පුරුෂ	ස්ත්‍රී	එකතුව	පුරුෂ	ස්ත්‍රී	එකතුව	පුරුෂ	ස්ත්‍රී
බෙන්කොට	5425	4160	1265	3	2	1	5428	4162	1266
බලපිටිය	5024	3600	1424	5	1	4	5029	3601	1428
කරණ්දෙනිය	12683	9298	3385	39	17	22	12722	9315	3407
ඇල්පිටිය	12149	9423	2726	13	4	9	12162	9427	2735
නියාගම	7972	6489	1483	29	16	13	8001	6505	1496
තවලම	7890	6638	1252	76	45	31	7966	6683	1283
නෙලුව	6566	5670	896	108	75	33	6674	5745	929
නාගොඩ	11508	9364	2144	109	68	41	11617	9432	2185
බද්දේගම	10558	8645	1913	19	10	9	10577	8655	1922
වැලිපිටිය- දිවතුර	5647	4401	1246	2	1	1	5649	4402	1247
අම්බලන්ගොඩ	5358	4235	1123	8	2	6	5366	4237	1129
ගෝනපිනුවල	2164	1755	409	13	8	5	2177	1763	414
භික්කඩුව	5435	4149	1286	20	9	11	5455	4158	1297
කඩවත්සතර	1492	1180	312	13	4	9	1505	1184	321
බොපේ පෝද්දල	2501	2063	438	10	9	1	2511	2072	439
අක්මීමන	6645	5226	1419	18	9	9	6663	5235	1428
යක්කලමුල්ල	9676	7876	1800	69	45	24	9745	7921	1824
ඉමදුව	5930	4683	1247	46	32	14	5976	4715	1261
හබරාදුව	3867	2931	936	11	9	2	3878	2940	938
<b>එකතුව</b>	<b>128490</b>	<b>101786</b>	<b>26704</b>	<b>611</b>	<b>366</b>	<b>245</b>	<b>129101</b>	<b>102152</b>	<b>26949</b>

ගාල්ල දිස්ත්‍රික්කයේ ප්‍රාදේශීය ලේකම් කොට්ඨාස 15 හි ප්‍රධාන ගොවිකාරකයින් සංඛ්‍යාව 128,490 වන අතර, පුරුෂ ගොවිකාරකයින් සංඛ්‍යාව 101,786 (79.2%) ක් හා ස්ත්‍රී ගොවිකාරකයින් සංඛ්‍යාව 26,704 (20.8%) ක් වේ. ඒ අනුව පුරුෂ ගොවිකාරකයින් සංඛ්‍යාව ස්ත්‍රී ගොවිකාරකයින් සංඛ්‍යාවට වඩා වැඩි දායකත්වයක් ලබා දේ .



**3.2 : ප්‍රාදේශීය ලේකම් කොට්ඨාස මට්ටමින් අධ්‍යාපන සුදුසුකම් හා ස්ත්‍රී/පුරුෂ භාවය අනුව ගොවිකාරකයින් සංඛ්‍යාව - 2014**

ආර්ථික සංගණනයෙහි කෘෂිකාර්මික කටයුතු පිළිබඳ ගණන් ගැනීමේදී රැස් කළ දත්ත මගින් ගොවිකාරකයින්ගේ අධ්‍යාපන මට්ටම, ස්ත්‍රී පුරුෂ භාවය අනුව වර්ගීකරණයකට ලක් කරනු ලැබිණි. එම වර්ගීකරණය යටතේ ගාල්ල දිස්ත්‍රික්කයෙන් වාර්තාවී ඇති ගොවිකාරකයින්ගේ අධ්‍යාපන මට්ටම් කිසිදා පාසල් ගොස් නැති, 5 හෝ ඊට අඩු ශ්‍රේණියක් සමත්, 6 -10 දක්වා ශ්‍රේණියක් සමත්, අ.පො.ස. (සා.පෙ.) හෝ සමාන විභාගයක් සමත්, අ.පො.ස. (උ.පෙ.) හෝ සමාන විභාගයක් සමත් හා උපාධිය හෝ ඉහළ විභාගයක් සමත් ලෙස කාණ්ඩ ගත කොට දක්වන ලදී. එසේ ලබා ගත් තොරතුරු ප්‍රාදේශීය ලේකම් කොට්ඨාස මට්ටමින් සලකා බැලීම මෙහිදී සිදු කෙරේ.

**වගු අංක 3.2.1 : ප්‍රාදේශීය ලේකම් කොට්ඨාස මට්ටමින් අධ්‍යාපන සුදුසුකම් හා ස්ත්‍රී / පුරුෂ භාවය අනුව ගොවි කාරකයින් සංඛ්‍යාව - 2014**

ප්‍රා.ලේ.කොට්ඨාසය	අධ්‍යාපන මට්ටම හා ස්ත්‍රී / පුරුෂ භාවය අනුව ගොවිකාරකයන්													
	පාසල් ගොස් නැත		5 ශ්‍රේණිය හෝ ඊට අඩු ශ්‍රේණියක් සමත්		6-10 දක්වා ශ්‍රේණියක් සමත්		අ.පො.ස.(සා.පෙ.)හෝ සමාන විභාගයක් සමත්		අ.පො.ස.(උ.පෙ.)හෝ සමාන විභාගයක් සමත්		උපාධිය හෝ ඉහළ විභාගයක් සමත්		මුළු ගණන	
	පුරුෂ	ස්ත්‍රී	පුරුෂ	ස්ත්‍රී	පුරුෂ	ස්ත්‍රී	පුරුෂ	ස්ත්‍රී	පුරුෂ	ස්ත්‍රී	පුරුෂ	ස්ත්‍රී	පුරුෂ	ස්ත්‍රී
බෙන්තොට	58	44	641	273	1,444	427	1,173	287	698	191	148	44	4,162	1,266
බිලිපිටිය	56	53	740	349	1,352	516	737	259	539	198	177	53	3,601	1,428
කරණ්දෙනිය	241	323	2,286	1,102	4,087	1,239	1,626	480	875	230	200	33	9,315	3,407
ඇල්පිටිය	155	118	2,118	807	4,439	1,147	1,665	396	840	219	210	48	9,427	2,735
තියාමේ	107	88	1,437	437	2,958	590	1,334	227	567	133	102	21	6,505	1,496
තවලම	152	75	1,676	414	3,040	501	1,158	167	532	100	125	26	6,683	1,283
තෙලුට්ට	127	59	1,445	312	2,607	343	1,000	133	473	71	93	11	5,745	929
නාගොඩ	214	98	2,386	723	4,132	797	1,833	382	706	156	161	29	9,432	2,185
බිද්දේමම	107	42	1,412	437	3,410	683	2,174	411	1,311	299	241	50	8,655	1,922
වැලිච්චිය-දිවුල්ල	20	17	965	385	2,101	516	855	200	376	110	85	19	4,402	1,247
අම්බලන්ගොඩ	37	30	854	302	1,723	390	918	241	574	134	131	32	4,237	1,129
ගෝනපිතුට්ට	20	11	272	81	622	144	453	88	295	80	101	10	1,763	414
හික්කඩුව	13	15	473	172	1,511	487	1,240	328	740	245	181	50	4,158	1,297
කඩවත්සතර	-	2	28	26	148	37	290	84	474	117	244	55	1,184	321
බොගේ පෝද්දල	4	2	90	34	433	93	638	121	666	135	241	54	2,072	439
දක්මුණ	51	38	815	316	1,707	436	1,538	356	895	235	229	47	5,235	1,428
යක්කලමුල්ල	175	90	1,747	587	3,408	638	1,753	321	689	165	149	23	7,921	1,824
ඉම්බු	48	39	839	289	1,913	510	1,187	242	613	152	115	29	4,715	1,261
හබ්බාදුව	7	12	368	176	995	282	841	253	578	177	151	38	2,940	938
එකතුව	1592	1156	20592	7222	42030	9776	22413	4976	12441	3147	3084	672	102152	26949

ගාල්ල දිස්ත්‍රික්කයේ ගොවිකාරකයින්ගේ අධ්‍යාපන මට්ටම සැලකීමේදී වැඩිම ගොවිකාරකයින් සංඛ්‍යාවක් (51,806) වාර්තාවී ඇත්තේ 6-10 දක්වා ශ්‍රේණියක් සමත් අධ්‍යාපන මට්ටමටයි. පුරුෂ ගොවිකාරකයින් 42,030 ක් හා ස්ත්‍රී ගොවිකාරකයින් 9,776 ක් ඒ අතර වේ. ගාල්ල දිස්ත්‍රික්කයෙන් වාර්තාවී ඇති මුළු ගොවිකාරකයින්ගෙන් අඩුම සංඛ්‍යාව වන 2,748 වාර්තා වී ඇත්තේ කිසිදා පාසල් නොගිය ගොවිකාරකයින්ගෙනි. ඒ අතර පුරුෂ ගොවිකාරකයින් 1,592 ක් හා ස්ත්‍රී ගොවිකාරකයින් 1,156 ක් වන බව වාර්තා වී ඇත.

මෙම දිස්ත්‍රික්කයේ ඇති ප්‍රාදේශීය ලේකම් කොට්ඨාසයන්හි අධ්‍යාපන තත්ත්වය සලකා බැලීමේදී කිසිදා පාසල් ගොස් නැති වැඩිම පුරුෂ ගොවිකාරකයින් ප්‍රතිශතය (2.59%) හා වැඩිම ස්ත්‍රී ගොවිකාරකයින් ප්‍රතිශතය (9.48%) වාර්තාවී ඇත්තේ කරණ්දෙනිය ප්‍රාදේශීය ලේකම් කොට්ඨාසයෙනි. දිස්ත්‍රික්කයෙහි ඇති ප්‍රාදේශීය ලේකම් කොට්ඨාස සැලකීමේදී ගාල්ල කඩවත්සතර ප්‍රාදේශීය ලේකම් කොට්ඨාසයෙහි පුරුෂ ගොවිකාරකයින්ගේ හා ස්ත්‍රී ගොවිකාරකයින්ගේ අධ්‍යාපන තත්ත්වය ඉහළ මට්ටමකින් ඇති බවට වාර්තාවී ඇත. මෙහි උපාධිය හෝ ඉහළ විභාගයක් සමත් පුරුෂ ගොවිකාරකයින්ගේ ප්‍රතිශතය 20.61% හා ස්ත්‍රී ගොවිකාරකයින්ගේ ප්‍රතිශතය 17.13% වේ. එනම් මෙම ප්‍රාදේශීය ලේකම් කොට්ඨාසයෙහි පුරුෂ ගොවිකාරකයින් පස්දෙනෙකුගෙන් එක් අයෙක් උපාධිය හෝ ඉහළ විභාගයකින් සමත් අයෙක් වේ.



වගු අංක 3.2.2 : ප්‍රාදේශීය ලේකම් කොට්ඨාස මට්ටමින් අධ්‍යාපන සුදුසුකම් අනුව මුළු ගොවි කාරකයින් සංඛ්‍යාව - 2014

ප්‍රා.ලේ.කොට්ඨාසය	අධ්‍යාපන මට්ටම අනුව ගොවිකාරකයන්													
	පාසල් ගොස් නැත		5 ශ්‍රේණිය හෝ ඊට අඩු ශ්‍රේණියක් සමත්		6-10 දක්වා ශ්‍රේණියක් සමත්		අ.පො.ස.(සා.පො.)හෝ සමාන විභාගයක් සමත්		අ.පො.ස.(උ.පො.)හෝ සමාන විභාගයක් සමත්		උපාධිය හෝ ඉහළ විභාගයක් සමත්		මුළු සංඛ්‍යාව	
	සංඛ්‍යාව	%	සංඛ්‍යාව	%	සංඛ්‍යාව	%	සංඛ්‍යාව	%	සංඛ්‍යාව	%	සංඛ්‍යාව	%	සංඛ්‍යාව	%
බෙන්කොට	102	1.9	914	16.8	1,871	34.5	1,460	26.9	889	16.4	192	3.5	5,428	100.0
බලපිටිය	109	2.2	1,089	21.7	1,868	37.1	996	19.8	737	14.7	230	4.6	5,029	100.0
කරණදෙණිය	564	4.4	3,388	26.6	5,326	41.9	2,106	16.6	1,105	8.7	233	1.8	12,722	100.0
ඇල්පිටිය	273	2.2	2,925	24.1	5,586	45.9	2,061	16.9	1,059	8.7	258	2.1	12,162	100.0
නියාගම	195	2.4	1,874	23.4	3,548	44.3	1,561	19.5	700	8.7	123	1.5	8,001	100.0
තවලම	227	2.8	2,090	26.2	3,541	44.5	1,325	16.6	632	7.9	151	1.9	7,966	100.0
නෙලුව	186	2.8	1,757	26.3	2,950	44.2	1,133	17.0	544	8.2	104	1.6	6,674	100.0
නාගොඩ	312	2.7	3,109	26.8	4,929	42.4	2,215	19.1	862	7.4	190	1.6	11,617	100.0
බද්දේගම	149	1.4	1,849	17.5	4,093	38.7	2,585	24.4	1,610	15.2	291	2.8	10,577	100.0
වැලිපිටිය-දිවිතුර	37	0.7	1,350	23.9	2,617	46.3	1,055	18.7	486	8.6	104	1.8	5,649	100.0
අම්බලන්ගොඩ	67	1.2	1,156	21.5	2,113	39.4	1,159	21.6	708	13.2	163	3.0	5,366	100.0
මෝනවිතුර	31	1.4	353	16.2	766	35.2	541	24.9	375	17.2	111	5.1	2,177	100.0
හික්කඩුව	28	0.5	645	11.8	1,998	36.6	1,568	28.7	985	18.1	231	4.2	5,455	100.0
කඩවත්සකර	2	0.1	54	3.6	185	12.3	374	24.9	591	39.3	299	19.9	1,505	100.0
බෝපේපෝද්දල	6	0.2	124	4.9	526	20.9	759	30.2	801	31.9	295	11.7	2,511	100.0
අක්මහ	89	1.3	1,131	17.0	2,143	32.2	1,894	28.4	1,130	17.0	276	4.1	6,663	100.0
යක්කලමුල්ල	265	2.72	2,334	23.95	4,046	41.52	2,074	21.28	854	8.76	172	1.77	9,745	100.0
ඉඹුදි	87	1.46	1,128	18.88	2,423	40.55	1,429	23.91	765	12.80	144	2.41	5,976	100.0
හබරාදුව	19	0.49	544	14.03	1,277	32.93	1,094	28.21	755	19.47	189	4.87	3,878	100.0
එකතුව	2,748	2.13	27,814	21.54	51,806	40.13	27,389	21.22	15,588	12.07	3,756	2.91	129,101	100.0

ගාල්ල දිස්ත්‍රික්කයේ ගොවිකාරකයින්ගේ අධ්‍යාපන මට්ටම සලකා බැලූ විට ඉහලම ප්‍රතිශතයක් (40.13%) 6-10 දක්වා වූ ශ්‍රේණියක් සමත් අධ්‍යාපන මට්ටම යටතේ වාර්තා වේ. දිස්ත්‍රික්කය තුළ මෙම අධ්‍යාපන මට්ටමේ සිටින ගොවිකාරකයින් ප්‍රතිශතය 40% ඉක්මවූ ප්‍රාදේශීය ලේකම් කොට්ඨාස 8 ක් වාර්තා වන අතර එම ප්‍රාදේශීය ලේකම් කොට්ඨාස හා ගොවිකාරකයින් ප්‍රතිශතයන් පිළිවෙලින් වැලිපිටිය-දිවිතුර (46.33%), ඇල්පිටිය (45.93%), තවලම (44.45%), නියාගම (44.34%), නෙළුව (44.20%), නාගොඩ (42.43%), කරණදෙණිය (41.86%), යක්කලමුල්ල (41.52%), ඉඹුදුව (40.55%) ලෙස වේ.

5 ශ්‍රේණිය හෝ ඊට අඩු ශ්‍රේණියක් සමත් අධ්‍යාපන මට්ටමේ සිටින ගොවිකාරකයින්ගේ ප්‍රතිශතය 21.54% ක් වේ. එම අධ්‍යාපන මට්ටමේ සිටින ගොවි කාරකයින් වැඩිම ප්‍රතිශතයක් දැකිය හැකි වන්නේ නාගොඩ (26.8%), කරණදෙණිය (26.7%), නෙලුව (26.3%), තවලම (26.2%) යන ප්‍රාදේශීය ලේකම් කොට්ඨාසයන්හි ය.

එසේම ගාල්ල දිස්ත්‍රික්කයේ ගොවි කාරකයින්ගෙන් 21.22% ක් අ.පො.ස.(සා.පො) හෝ සමාන විභාගයක් සමත්ව ඇති අතර එම අධ්‍යාපන මට්ටමේ ගොවි කාරකයින් වැඩිම පිරිසක් දැකිය හැකි වන්නේ බෝපේපෝද්දල (30.2%), හික්කඩුව (28.7%) සහ අක්මහ (28.4%) යන ප්‍රාදේශීය ලේකම් කොට්ඨාස වල වේ.

එසේම අ.පො.ස.(උ.පො) හෝ සමාන විභාගයක් සමත් ගොවිකාරක ප්‍රතිශතය 12.07% ක් වේ. එම අධ්‍යාපන මට්ටමේ ඉහලම ප්‍රතිශතයන් දැකිය හැකි වන්නේ ගාල්ල කඩවත්සකර සහ බෝපේපෝද්දල යන ප්‍රාදේශීය ලේකම් කොට්ඨාසවල වන අතර ප්‍රතිශතයන් පිළිවෙලින් 39.27%, සහ 31.9% ලෙස වේ. එම අධ්‍යාපන මට්ටමේ සිටින ගොවිකාරකයින් අඩුම ප්‍රතිශතය (7.4%) වාර්තා වන්නේ නාගොඩ ප්‍රාදේශීය ලේකම් කොට්ඨාසයෙනි.

ගාල්ල දිස්ත්‍රික්කයෙහි ගොවිකාරකයින්ගේ අධ්‍යාපන මට්ටම සැලකීමේදී උපාධිය හෝ ඉහළ විභාගයක් සමත් ගොවිකාරකයින් ප්‍රතිශතය 2.9% ක් වේ. ගාල්ල කඩවත්සකර ප්‍රාදේශීය ලේකම් කොට්ඨාසයෙහි ගොවිකාරකයින්ගෙන් 19.9% ක් උපාධිය හෝ ඉහළ විභාගයක් සමත්ව ඇත. එම අධ්‍යාපන මට්ටමේ සිටින ගොවි කාරකයින් 11.7% ක් බෝපේපෝද්දල ප්‍රාදේශීය ලේකම් කොට්ඨාසයෙන් දැකිය හැකි අතර අනෙකුත් ප්‍රාදේශීය ලේකම් කොට්ඨාස වල එම අධ්‍යාපන මට්ටමේ සිටින ගොවි කාරකයින් ප්‍රතිශතය 1% - 5% ක් අතර වේ.

එමෙන්ම එම දිස්ත්‍රික්කයේ ගොවිකාරකයින්ගේ අධ්‍යාපන මට්ටම සැලකීමේදී කිසිදා පාසල් ගොස් නැති අධ්‍යාපන මට්ටමේ ප්‍රතිශතය 2.1% කි. නමුත් ප්‍රාදේශීය ලේකම් කොට්ඨාස අනුව අධ්‍යාපන මට්ටම සැලකීමේදී කිසිදා පාසල් ගොස් නැති අධ්‍යාපන මට්ටමේ ප්‍රතිශතය 5% ඉක්මවා ගොස් නැති අතර කරන්දෙණිය ප්‍රාදේශීය ලේකම් කොට්ඨාසයේ කිසිදා පාසල් නොගිය ගොවිකාරකයින්ගේ ප්‍රතිශතය 4.4% ක් වේ

**රූප සටහන 03 - අධ්‍යාපන මට්ටම හා ස්ත්‍රී/ පුරුෂ භාවය අනුව ගොවිකාරකයින් - 2014**

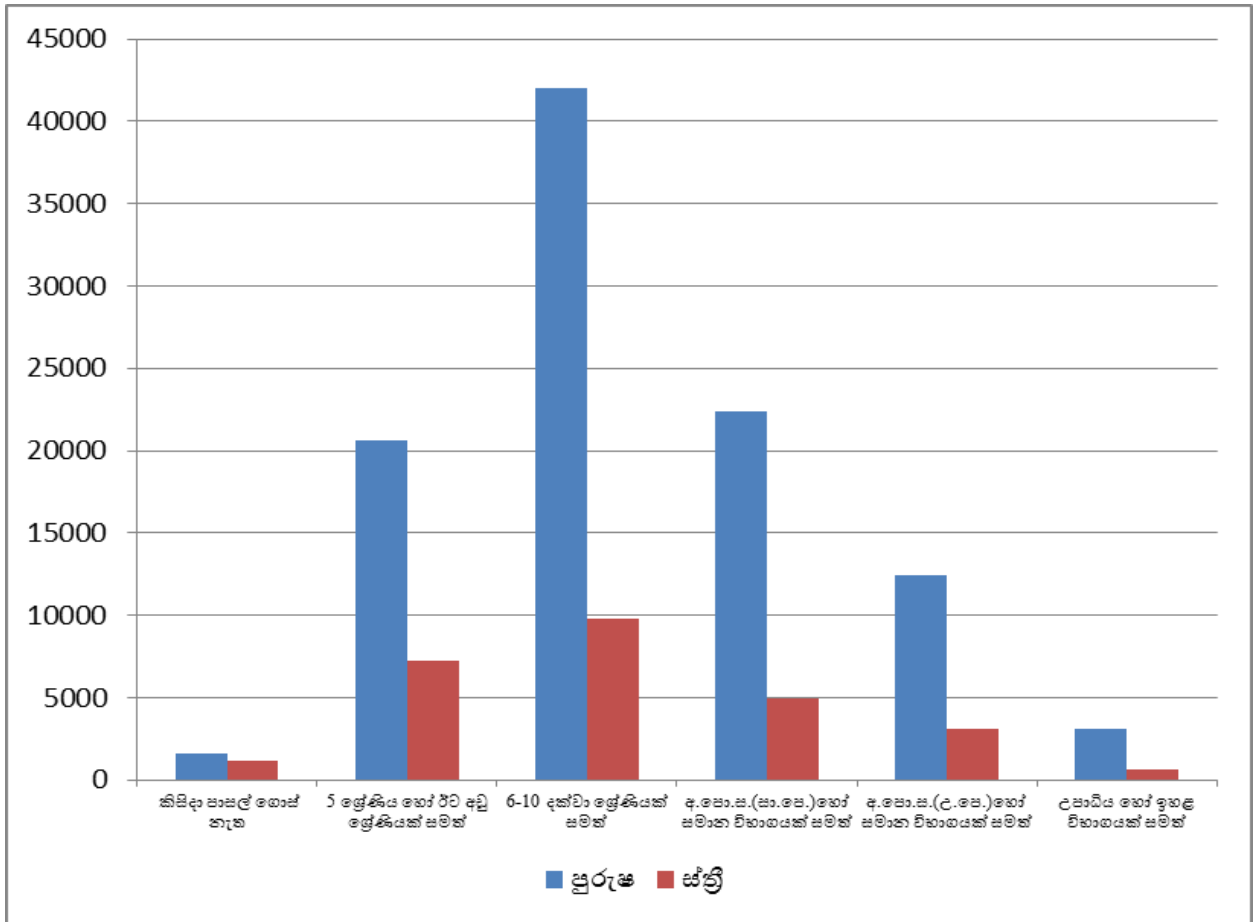

**3.3 : ප්‍රාදේශීය ලේකම් කොට්ඨාස මට්ටමින් වයස් කාණ්ඩය හා ස්ත්‍රී/පුරුෂ භාවය අනුව ගොවිකාරකයින් සංඛ්‍යාව - 2014**

මෙහිදී ගොවිකාරකයින් සංඛ්‍යාව වයස් කාණ්ඩ හා ස්ත්‍රී / පුරුෂ භාවය අනුව ප්‍රාදේශීය ලේකම් කොට්ඨාස පදනම් කර ගනිමින් විස්තර කරනු ලබයි.

**වගු අංක 3.3.1 : ප්‍රාදේශීය ලේකම් කොට්ඨාස මට්ටමින් වයස් කාණ්ඩය හා ස්ත්‍රී / පුරුෂ භාවය අනුව ගොවි කාරකයින් සංඛ්‍යාව - 2014**

ප්‍රා.ලේ.කොට්ඨාසය	වයස් කාණ්ඩය හා ස්ත්‍රී/පුරුෂ භාවය අනුව ගොවිකාරකයින්													
	වයස 10-19 අතර		වයස 20-29 අතර		වයස 30-39 අතර		වයස 40-49 අතර		වයස 50-59 අතර		වයස 60 ට වැඩි		මුළු ගණන	
	පුරුෂ	ස්ත්‍රී	පුරුෂ	ස්ත්‍රී	පුරුෂ	ස්ත්‍රී	පුරුෂ	ස්ත්‍රී	පුරුෂ	ස්ත්‍රී	පුරුෂ	ස්ත්‍රී	පුරුෂ	ස්ත්‍රී
බෙන්තොට	2	-	80	15	497	97	929	184	1,081	296	1,573	674	4,162	1,266
බලපිටිය	-	2	85	27	448	133	862	207	952	355	1,254	704	3,601	1,428
කරණදෙනිය	5	2	266	87	1,549	373	2,497	577	2,489	836	2,509	1,532	9,315	3,407
ඇල්පිටිය	5	2	213	54	1,491	253	2,256	426	2,290	662	3,172	1,338	9,427	2,735
නියාගම	5	-	145	29	1,039	115	1,549	245	1,623	351	2,144	756	6,505	1,496
තවලම	2	2	373	21	1,293	140	1,642	249	1,667	338	1,706	533	6,683	1,283
නෙලුව	5	-	299	19	1,258	93	1,623	206	1,274	250	1,286	361	5,745	929
නාගොඩ	7	-	298	50	1,588	188	2,350	359	2,270	557	2,919	1,031	9,432	2,185
බද්දේගම	8	1	181	26	1,151	170	2,094	329	2,110	441	3,111	955	8,655	1,922
වැලිවිටිය-දිවතුර	2	-	90	20	646	125	1,083	206	1,092	249	1,489	647	4,402	1,247
අම්බලන්ගොඩ	1	-	72	19	525	86	1,048	170	1,094	233	1,497	621	4,237	1,129
ගෝනපිනුවල	2	-	26	3	207	24	396	59	478	105	654	223	1,763	414
හික්කඩුව	2	1	69	27	450	105	998	204	1,130	321	1,509	639	4,158	1,297
කඩවත්සාර	-	-	16	7	102	30	277	56	337	80	452	148	1,184	321
බොජේ පෝද්දල	-	-	13	3	175	38	499	80	569	94	816	224	2,072	439
අක්මිමන	3	1	114	25	749	139	1,230	271	1,293	312	1,846	680	5,235	1,428
යක්කලමුල්ල	3	1	290	38	1377	150	1998	285	1949	460	2304	890	7921	1824
ඉමදුව	2	-	89	17	615	103	1,104	184	1,181	271	1,724	686	4,715	1,261
හබරාදුව	0	1	57	13	272	44	642	103	758	219	1211	558	2940	938
එකතුව	54	13	2,776	500	15,432	2,406	25,077	4,400	25,637	6,430	33,176	13,200	102,152	26,949

ගාල්ල දිස්ත්‍රික්කයේ වයස් කාණ්ඩය අනුව හා ස්ත්‍රී / පුරුෂ භාවය අනුව ගොවි කාරකයින්ගේ ප්‍රතිශතය සලකා බැලූවිට පෙනී යන්නේ වයස 10-19, වයස් කාණ්ඩයන්හි ස්ත්‍රී හා පුරුෂ ගොවිකාරක ප්‍රතිශතය (0.05%) සමාන වන බවය. එසේම වයස 20-29, 30-39, 40-49 හා 50-59 වයස් කාණ්ඩ සලකා බැලූවිට එම කාණ්ඩයන්හි පුරුෂ ගොවි කාරකයින්ගේ ප්‍රතිශතය ස්ත්‍රී ගොවිකාරකයින්ගේ ප්‍රතිශතයට වඩා ඉහළ වන අතර එම අගයන් පිළිවෙලින් 2.7%, 15.1%, 24.5%, සහ 25.1% ක් වේ.

එසේම මෙහි කැපී පෙනෙන ලක්ෂණය වන්නේ වයස අවුරුදු 60 ට වැඩි කාණ්ඩය තුළ ස්ත්‍රී ගොවි කාරක ප්‍රතිශතය පුරුෂ ගොවි කාරක ප්‍රතිශතයට වඩා ඉහළ බවය. එනම් එම වයස් කාණ්ඩය තුළ ස්ත්‍රී ගොවි කාරක ප්‍රතිශතය 49% ක් වන විට පුරුෂ ගොවිකාරක ප්‍රතිශතය 32% ක් වේ.

ප්‍රාදේශීය ලේකම් කොට්ඨාස අනුව වයස් කාණ්ඩ හා ස්ත්‍රී / පුරුෂ භාවය සැලකීමේදී වයස 50-59 වයස් කාණ්ඩය තුළ ස්ත්‍රී ගොවිකාරකයින්ගේ ප්‍රතිශත අගය, පුරුෂ ගොවිකාරකයින්ගේ ප්‍රතිශත අගය ඉක්මවූ ප්‍රාදේශීය ලේකම් කොට්ඨාස හතරක් දැකිය හැකිවේ. ඒවා පිළිවෙලින් තවලම, නෙලුව, නාගොඩ සහ යක්කලමුල්ල යන ප්‍රාදේශීය ලේකම් කොට්ඨාස වන අතර ඒවාහි ස්ත්‍රී ගොවිකාරක ප්‍රතිශතයන් පිළිවෙලින් 26.3%, 26.9%, 25.5% හා 25.2% ක් වේ. තවද වයස අවුරුදු 60ට වැඩි කාණ්ඩය තුළ බෙන්තොට, නියාගම, අම්බලන්ගොඩ, ගෝනපිනුවල, ඉමදුව සහ හබරාදුව

යන ප්‍රාදේශීය ලේකම් කොට්ඨාසවල ස්ත්‍රී ගොවිකාරක ප්‍රතිශතය 50% ඉක්මවා ඇති අතර එම ප්‍රතිශතයන් පිළිවෙලින් 50.3%, 55%, 53.8%, 51%, 54.4% සහ 59.4% ක් වේ.

**වගු අංක 3.3.2 : ප්‍රාදේශීය ලේකම් කොට්ඨාස මට්ටමින් වයස් කාණ්ඩය අනුව මුළු ගොවි කාරකයින් සංඛ්‍යාව හා ප්‍රතිශතය - 2014**

ප්‍රා.ලේ.කොට්ඨාසය	වයස් කාණ්ඩය අනුව ගොවිකාරකයන්													
	වයස 10-19 අතර		වයස 20-29 අතර		වයස 30-39 අතර		වයස 40-49 අතර		වයස 50-59 අතර		වයස 60 ට වැඩි		මුළු ගණන	
	සංඛ්‍යාව	%	සංඛ්‍යාව	%	සංඛ්‍යාව	%	සංඛ්‍යාව	%	සංඛ්‍යාව	%	සංඛ්‍යාව	%	සංඛ්‍යාව	%
බෙන්කොට	2	0.0	95	1.8	594	10.9	1,113	21	1,377	25.4	2,247	41.4	5,428	100.0
බලපිටිය	2	0.0	112	2.2	581	11.6	1,069	21	1,307	26.0	1,958	38.9	5,029	100.0
කරණදෙනිය	7	0.1	353	2.8	1,922	15.1	3,074	24	3,325	26.1	4,041	31.8	12,722	100.0
ඇල්පිටිය	7	0.1	267	2.2	1,744	14.3	2,682	22.1	2,952	24	4,510	37.1	12,162	100.0
නියාමේ	5	0.1	174	2.2	1,154	14.4	1,794	22.4	1,974	24.7	2,900	36	8,001	100.0
තවලම	4	0.1	394	4.9	1,433	18.0	1,891	23.7	2,005	25.2	2,239	28	7,966	100.0
නෙලුව	5	0.1	318	4.8	1,351	20.2	1,829	27.4	1,524	22.8	1,647	25	6,674	100.0
නාගොඩ	7	0.1	348	3.0	1,776	15.3	2,709	23.3	2,827	24.3	3,950	34	11,617	100.0
බද්දේමේ	9	0.1	207	2.0	1,321	12.5	2,423	22.9	2,551	24.1	4,066	38	10,577	100.0
වැලිවිටිය-දිවිකුර	2	0.0	110	1.9	771	13.6	1,289	22.8	1,341	23.7	2,136	38	5,649	100.0
අම්බලන්ගොඩ	1	0.0	91	1.7	611	11.4	1,218	23	1,327	24.7	2,118	39.5	5,366	100.0
ගෝනපිකුටුල	2	0.1	29	1.3	231	10.6	455	20.9	583	26.8	877	40	2,177	100.0
හික්කඩුව	3	0.1	96	1.8	555	10.2	1,202	22.0	1,451	27	2,148	39.4	5,455	100.0
කඩවත්සතර	0	0.0	23	1.5	132	8.8	333	22.1	417	27.7	600	40	1,505	100.0
බොපේ පෝද්දල	0	0.0	16	0.6	213	8.5	579	23.1	663	26.4	1,040	41	2,511	100.0
අක්මින	4	0.1	139	2.1	888	13.3	1,501	22.5	1,605	24.1	2,526	37.9	6,663	100
යක්කලමුල්ල	4	0.04	328	3.37	1,527	15.67	2,283	23.43	2,409	24.72	3,194	32.78	9,745	100
ඉම්දුව	2	0.0	106	1.8	718	12.0	1,288	21.6	1,452	24.3	2,410	40.3	5,976	100
හර්ගුව	1	0.03	70	1.81	316	8.15	745	19.21	977	25.19	1,769	45.62	3,878	100
එකතුව	67	0.1	3276	2.5	17838	13.8	29477	22.8	32067	24.8	46376	35.9	129101	100

ගාල්ල දිස්ත්‍රික්කයේ වැඩිම ගොවිකාරකයින් සංඛ්‍යාවක් (46376) වාර්තා වී ඇත්තේ වයස අවුරුදු 60ට වැඩි කාණ්ඩයටයි. ප්‍රතිශතයක් ලෙස එය 35.9% ක් වේ. මෙම දිස්ත්‍රික්කයෙහි ගොවිකාරකයින්ගේ වයස් කාණ්ඩ සැලකූ විට ගොවිකාරකයින් ප්‍රතිශතය වැඩි වයස් කාණ්ඩ පිළිවෙලින් වයස අවුරුදු 50-59 (24.8%) , වයස 40 – 49 (22.8%) හා වයස 30 – 39 (13.8%) වයස් කාණ්ඩවේ.

ප්‍රාදේශීය ලේකම් කොට්ඨාස අනුව වයස් කාණ්ඩ සැලකූ විට නෙලුව ප්‍රාදේශීය ලේකම් කොට්ඨාසය හැර අනෙකුත් සෑම ප්‍රාදේශීය ලේකම් කොට්ඨාසයකම වැඩිම ගොවිකාරකයින් පිරිසක් සිටිනුයේ වයස අවුරුදු 60ට වැඩි වයස් කාණ්ඩය තුළය. නෙලුව ප්‍රාදේශීය ලේකම් කොට්ඨාසයේ සිටින ගොවිකාරකයින් වැඩිම පිරිසක් වයස අවුරුදු 40-49 වයස් කාණ්ඩයෙහි පසුවේ.

**රූප සටහන 04 - වයස් කාණ්ඩය හා ස්ත්‍රී / පුරුෂ භාවය අනුව ගොවි කාරකයින් සංඛ්‍යාව - 2014**

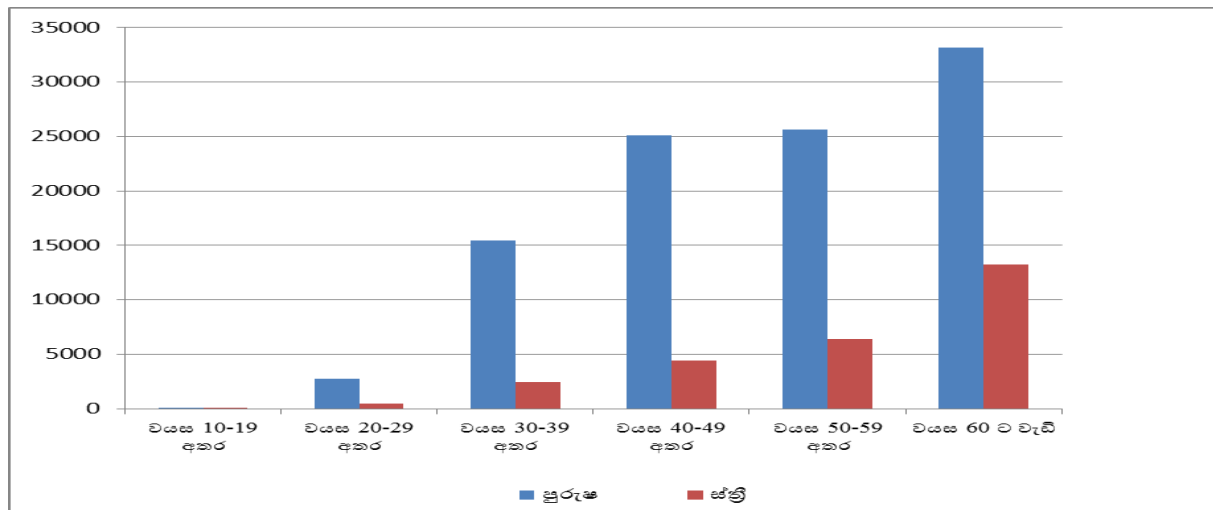

**3.4 : ප්‍රාදේශීය ලේකම් කොට්ඨාස මට්ටමින් බිම් කැබලි ගණන සහ ස්ත්‍රී / පුරුෂ භාවය අනුව ගොවිකාරකයින් සංඛ්‍යාව - 2014**

මෙහිදී ගොවිකාරකයින් සංඛ්‍යාව, ඔවුන් සතු බිම් කැබලි සංඛ්‍යාව අනුව ප්‍රාදේශීය ලේකම් කොට්ඨාස පදනම් කර ගනිමින් විස්තර කරනු ලබයි.

**වගු අංක 3.4 : ප්‍රාදේශීය ලේකම් කොට්ඨාස මට්ටමින් බිම් කැබලි ගණන හා ස්ත්‍රී / පුරුෂ භාවය අනුව ගොවිකාරකයින් සංඛ්‍යාව - 2014**

ප්‍රා.ලේ.කොට්ඨාසය	බිම් කැබලි ගණන හා ස්ත්‍රී/ පුරුෂ භාවය අනුව ගොවිකාරකයන් සංඛ්‍යාව											
	බිම් කැබලි 1		බිම් කැබලි 2		බිම් කැබලි 3		බිම් කැබලි 4		බිම් කැබලි 5		බිම් කැබලි 6	
	පුරුෂ	ස්ත්‍රී	පුරුෂ	ස්ත්‍රී	පුරුෂ	ස්ත්‍රී	පුරුෂ	ස්ත්‍රී	පුරුෂ	ස්ත්‍රී	පුරුෂ	ස්ත්‍රී
බෙන්තොට	2,198	787	1,194	304	471	103	157	40	61	16	33	9
බලපිටිය	2,352	1050	832	256	245	69	84	31	34	9	19	2
කරණදෙනිය	4,661	2069	2,869	869	1,123	332	396	80	161	26	44	14
ඇල්පිටිය	3,731	1334	2,998	760	1,442	379	668	144	275	65	135	20
නියාමම	2,456	704	1,942	414	1,150	213	524	86	182	36	118	12
තවලම	3,168	731	2,053	366	750	99	317	39	124	18	60	8
නෙලුව	2,517	562	1,914	233	749	75	320	32	101	14	52	4
තාගොඩ	4,752	1320	2,650	548	1,125	171	438	75	198	27	93	11
බද්දේමම	3,199	905	3,094	629	1,254	203	512	88	247	39	103	18
වැලිවිටිය- දිවිතුර	2,186	761	1,294	307	514	116	191	31	98	11	38	2
අම්බලන්ගොඩ	2,372	715	1,222	278	400	92	146	30	46	6	24	2
ගෝනපිනුවල	859	261	543	107	223	30	71	9	29	1	21	3
හික්කඩුව	2,291	834	1,227	308	376	98	124	26	50	12	26	4
කඩවත්සකර	711	235	320	62	91	17	29	6	9	0	8	0
බොජේ පෝද්දල	1,026	269	697	119	227	40	70	7	32	2	4	0
අක්මිමන	3023	940	1430	325	422	94	161	20	50	15	35	7
යක්කලමුල්ල	4143	1168	2359	427	877	134	301	45	112	22	60	9
ඉම්දුව	2350	749	1362	299	497	111	216	41	94	16	58	12
හබරාදුව	1730	644	765	196	251	65	91	16	47	3	27	3
එකතුව	49725	16038	30765	6807	12187	2441	4816	846	1950	338	958	140

ප්‍රා.ලේ.කොට්ඨාසය	බිම් කැබලි ගණන හා ස්ත්‍රී/ පුරුෂ භාවය අනුව ගොවිකාරකයන් සංඛ්‍යාව										
	බිම් කැබලි 7		බිම් කැබලි 8		බිම් කැබලි 9		බිම් කැබලි 10 හෝ ඊට වැඩි		මුළු ගණන		
	පුරුෂ	ස්ත්‍රී	පුරුෂ	ස්ත්‍රී	පුරුෂ	ස්ත්‍රී	පුරුෂ	ස්ත්‍රී	පුරුෂ	ස්ත්‍රී	එකතුව
බෙන්තොට	22	2	17	4	1	1	8	0	4,162	1266	5,428
බලපිටිය	10	1	6	1	4	2	15	7	3,601	1428	5,029
කරණදෙනිය	24	8	21	5	10	1	6	3	9,315	3407	12,722
ඇල්පිටිය	62	10	52	13	33	4	31	6	9,427	2735	12,162
නියාමම	58	11	42	12	14	5	19	3	6,505	1496	8,001
තවලම	49	8	79	7	39	1	44	6	6,683	1283	7,966
නෙලුව	23	3	39	2	16	2	14	2	5,745	929	6,674
තාගොඩ	60	9	55	11	26	5	35	8	9,432	2185	11,617
බද්දේමම	70	11	67	8	56	8	53	13	8,655	1922	10,577
වැලිවිටිය- දිවිතුර	27	7	23	2	9	3	22	7	4,402	1247	5,649
අම්බලන්ගොඩ	17	3	6	1	3	0	1	2	4,237	1129	5,366
ගෝනපිනුවල	6	2	7	1	1	0	3	0	1,763	414	2,177
හික්කඩුව	18	3	23	6	10	2	13	4	4,158	1297	5,455
කඩවත්සකර	4	1	5	0	5	0	2	0	1,184	321	1,505
බොජේ පෝද්දල	7	1	3	0	1	1	5	0	2,072	439	2,511
අක්මිමන	27	5	51	15	7	2	29	5	5235	1428	6663
යක්කලමුල්ල	30	8	16	7	11	1	12	3	7921	1824	9745
ඉම්දුව	46	9	28	4	13	4	51	16	4715	1261	5976
හබරාදුව	7	3	7	3	4	3	11	2	2940	938	3878
එකතුව	567	105	547	102	263	45	374	87	102152	26949	129101

ඒ අනුව ගාල්ල දිස්ත්‍රික්කයේ ගොවිකාරකයින් වැඩි පිරිසකට වගාවේ කැබලි එකක් පමණක් සතුව ඇති බව වාර්තා වන අතර එය ප්‍රතිශතයක් ලෙස ගත් කල 51% ක් වේ. එමෙන්ම වගාවේ කැබලි දෙකක් සතුව ඇති ප්‍රතිශතය 29% ක්ද වගාවේ කැබලි තුනක් සතුව ඇති ප්‍රතිශතය 11% ක්ද වගාවේ

කැබලි හතරක් සතුව පවතින ගොවිකාරක ප්‍රතිශතය 4% ක් ලෙස වාර්තා වේ. එසේම වගා බිම් කැබලි 5ට වැඩිය ඇති ගොවි කාරකයින් ප්‍රතිශතය 1.77% ක් වේ.

ප්‍රාදේශීය ලේකම් කොට්ඨාස අනුව බිම් කැබලි සැලකීමේදී දිස්ත්‍රික්කයේ ඇති සෑම ප්‍රාදේශීය ලේකම් කොට්ඨාසයකම බහුතරය සිටිනුයේ වගාබිම් කැබලි එකක් සතු ගොවිකාරකයින් වේ. වගාබිම් කැබලි එකක් සතු ගොවිකාරකයින්ගේ ප්‍රතිශතය 60% ඉක්මවන ප්‍රාදේශීය ලේකම් කොට්ඨාස ගණන 3ක් වන අතර ඒවා නම් බලපිටිය 67%, ගාල්ල කඩවත්සතර (62%), හරොදුව (61%) ලෙස වාර්තා වේ.

වගාබිම් කැබලි දෙකක් සතු ගොවිකාරකයින්ගේ වැඩිම ප්‍රතිශතය 35% වාර්තා වන්නේ බද්දේගම ප්‍රාදේශීය ලේකම් කොට්ඨාසයෙනි.

වගා බිම් කැබලි තුනක් සහිත ගොවිකාරකයින් වැඩි ප්‍රතිශතයක් 17% ක් නියාගම ප්‍රාදේශීය ලේකම් කොට්ඨාසයෙන් වාර්තා වේ. එසේම වගා බිම් කැබලි හතරකට වැඩි ප්‍රමාණයකට හිමිකම් කියන ගොවිකාරකයින් වැඩිම ප්‍රතිශතයක් දැකිය හැකි වන්නේ ද නියාගම ප්‍රාදේශීය ලේකම් කොට්ඨාසයෙනි.

ඇල්පිටිය, නියාගම හා බද්දේගම යන ප්‍රාදේශීය ලේකම් කොට්ඨාස හැරුණු විට අනිකුත් සියළුම ප්‍රාදේශීය ලේකම් කොට්ඨාසයන්හි ස්ත්‍රී ගොවිකාරකයින්ගෙන් අඩකට වැඩි පිරිසකට වගාබිම් කැබලි එකක් සතුවන බව වාර්තා වේ.

**රූප සටහන 05 - බිම් කැබලි ගණන හා ස්ත්‍රී / පුරුෂ භාවය අනුව ගොවි කාරකයින් සංඛ්‍යාව - 2014**

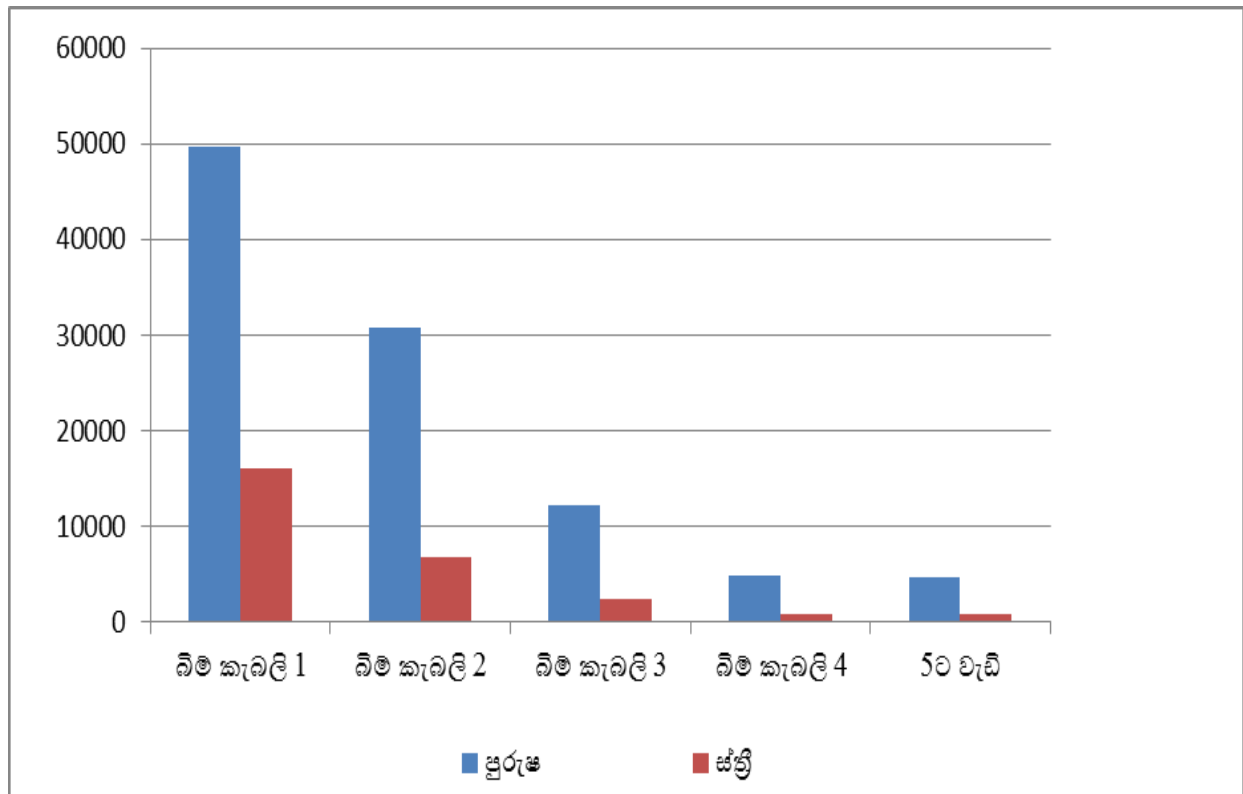

**3.5 : ප්‍රාදේශීය ලේකම් කොට්ඨාස මට්ටමින් වගකීම් දරන බිම් ප්‍රමාණය හා ස්ත්‍රී/පුරුෂ භාවය අනුව ගොවිකාරකයින් සංඛ්‍යාව - 2014**

මෙහිදී ගොවිකාරකයින් සංඛ්‍යාව, ඔවුන් වගකීම දරණ බිම් ප්‍රමාණය හා ස්ත්‍රී / පුරුෂ භාවය අනුව ප්‍රාදේශීය ලේකම් කොට්ඨාස පදනම් කර ගනිමින් විස්තර කරනු ලබයි.

**වගු අංක 3.5 : ප්‍රාදේශීය ලේකම් කොට්ඨාස මට්ටමින් වගකීම් දරන බිම් ප්‍රමාණය හා ස්ත්‍රී / පුරුෂ භාවය අනුව ගොවිකාරකයින් සංඛ්‍යාව- 2014**

ප්‍රා.ලේ.කොට්ඨාසය	බිම් කැබලි ගණන හා ස්ත්‍රී/ පුරුෂ භාවය අනුව ගොවිකාරකයන් සංඛ්‍යාව											
	අක්කර 1ට අඩු		අක්කර 1-2		අක්කර 2-3		අක්කර 3-4		අක්කර 4-5		අක්කර 5-7	
	පුරුෂ	ස්ත්‍රී	පුරුෂ	ස්ත්‍රී	පුරුෂ	ස්ත්‍රී	පුරුෂ	ස්ත්‍රී	පුරුෂ	ස්ත්‍රී	පුරුෂ	ස්ත්‍රී
බෙන්කොට	2,164	743	1,148	320	415	101	183	46	86	16	87	17
බලපිටිය	2,389	1030	692	249	214	67	104	35	62	17	65	16
කරණදෙනිය	5,655	2206	2,296	829	775	226	282	79	137	24	102	23
ඇල්පිටිය	4,206	1392	2,877	807	1,248	317	526	98	233	49	185	41
නියාමම්	2,187	629	2,165	499	1,072	198	498	77	238	41	209	28
කවිලම්	1,882	509	2,338	472	1,427	187	505	63	234	22	175	21
නෙලුව	1,251	310	2,154	369	1,261	140	539	48	234	23	171	22
නාගොඩ	4,787	1310	2,870	612	958	152	387	54	160	22	130	19
බද්දේමම්	4,376	1147	2,291	453	965	160	431	72	203	32	191	30
වැලිපිටිය- දිවිතුර	2,510	825	1,111	293	422	76	154	27	80	10	74	10
අම්බලන්ගොඩ	2,975	810	701	206	235	53	115	28	61	11	63	12
ගෝනපිනුවිල	1,083	279	376	84	125	29	61	6	23	5	38	3
හික්කඩුව	2,702	944	891	239	261	58	120	22	64	6	49	17
කඩවත්සතර	694	203	215	72	107	21	46	10	27	3	37	3
බොපේ පෝද්දල	1,185	269	453	97	163	33	87	15	49	13	69	5
අක්මිමන	2791	870	1475	379	524	103	183	40	103	15	74	12
යක්කලමුල්ල	3614	966	2733	600	922	162	302	49	131	16	117	18
ඉම්දුව	2404	719	1357	346	487	105	206	37	83	25	93	18
හබරාදුව	1749	619	668	195	247	48	106	31	60	20	60	8
එකතුව	50604	15780	28811	7121	11828	2236	4835	837	2268	370	1989	323

ප්‍රා.ලේ.කොට්ඨාසය	බිම් කැබලි ගණන හා ස්ත්‍රී/ පුරුෂ භාවය අනුව ගොවිකාරකයන් සංඛ්‍යාව										
	අක්කර 7-9		අක්කර 9-10		අක්කර 10-15		බිම් කැබලි 15ට වැඩි		මුළු ගණන		
	පුරුෂ	ස්ත්‍රී	පුරුෂ	ස්ත්‍රී	පුරුෂ	ස්ත්‍රී	පුරුෂ	ස්ත්‍රී	පුරුෂ	ස්ත්‍රී	එකතුව
බෙන්කොට	32	9	7	3	18	4	22	7	4,162	1266	5,428
බලපිටිය	26	9	10	1	18	3	21	1	3,601	1428	5,029
කරණදෙනිය	35	8	5	4	21	7	7	1	9,315	3407	12,722
ඇල්පිටිය	68	17	13	4	58	7	13	3	9,427	2735	12,162
නියාමම්	70	12	11	3	37	8	18	1	6,505	1496	8,001
කවිලම්	58	4	11	2	33	2	20	1	6,683	1283	7,966
නෙලුව	73	8	17	2	31	5	14	2	5,745	929	6,674
නාගොඩ	60	4	17	5	43	5	20	2	9,432	2185	11,617
බද්දේමම්	86	12	21	6	67	6	24	4	8,655	1922	10,577
වැලිපිටිය- දිවිතුර	20	4	6	0	18	1	7	1	4,402	1247	5,649
අම්බලන්ගොඩ	30	2	9	2	27	3	21	2	4,237	1129	5,366
ගෝනපිනුවිල	24	3	6	1	17	2	10	2	1,763	414	2,177
හික්කඩුව	23	3	10	0	21	6	17	2	4,158	1297	5,455
කඩවත්සතර	14	1	8	1	20	3	16	4	1,184	321	1,505
බොපේ පෝද්දල	25	4	10	0	20	2	11	1	2,072	439	2,511
අක්මිමන	34	4	10	0	28	4	13	1	5235	1428	6663
යක්කලමුල්ල	50	5	11	2	23	4	18	2	7921	1824	9745
ඉම්දුව	38	5	7	0	21	4	19	2	4715	1261	5976
හබරාදුව	19	8	5	2	15	4	11	3	2940	938	3878
එකතුව	785	122	194	38	536	80	302	42	102152	26949	129101

ගාල්ල දිස්ත්‍රික්කයෙහි ගොවිකාරකයින් වැඩි සංඛ්‍යාවකට (66384) අයත් බිම් ප්‍රමාණය අක්කර 1 ට අඩු බිම් ප්‍රමාණයකි. එනම් ආසන්න වශයෙන් ගොවිකාරකයින් දෙදෙනෙකු සැලකූ විට ඉන් එක් අයෙකුට අයත් බිම් ප්‍රමාණය අක්කර 1 ට අඩු බිම් ප්‍රමාණයකි. දිස්ත්‍රික්කයෙහි ගොවිකාරකයින්ට අයත් බිම් ප්‍රමාණ වල ප්‍රතිශත සැලකීමේදී පිළිවෙලින් අක්කර 1 ට අඩු (51.4% ), අක්කර 1-2

(27.8%), අක්කර 2-3 (10.8%) , අක්කර 3-4 (4.3%), අක්කර 5-7 (2%), අක්කර 7ට වැඩි (1.6%) ලෙසට දැක්විය හැකිවේ.

බිම් ප්‍රමාණය පිළිබඳ අවධානය යොමු කිරීමේදී අම්බලන්ගොඩ ප්‍රාදේශීය ලේකම් කොට්ඨාසයෙහි (70.5%), බලපිටිය ප්‍රාදේශීය ලේකම් කොට්ඨාසයෙහි (67.9%) හා හික්කඩුව ප්‍රාදේශීය ලේකම් කොට්ඨාසයෙහි (66.8%) ගොවිකාරකයින් වැඩි ප්‍රතිශතයකට අයත් බිම් ප්‍රමාණය අක්කර 1 ට අඩු බිම් ප්‍රමාණයක් වීම මෙහි දැකිය හැකි සුවිශේෂී ලක්ෂණයකි.

තවද, නෙලුව, තවලම, යක්කලමුල්ල, නියාගම, සහ ඇල්පිටිය යන ප්‍රාදේශීය ලේකම් කොට්ඨාස වල අක්කර 1 – 2 ක් අතර ප්‍රමාණයකට හිමිකම් කියන ගොවිකාරකයින් ප්‍රතිශතය 30% ඉක්මවයි. එසේම අක්කර 7-9 අතර බිම් ප්‍රමාණයකට හෝ ඊට වැඩි ප්‍රමාණ සලකා බලනවිට එවැනි බිම් ප්‍රමාණයකට හිමිකම් කියන ගොවිකාරකයින් ප්‍රතිශතය 1% ඉක්මවා ඇත්තේ ගෝනපිනුවල, නෙලුව, බෝපේපෝද්දල, සහ නියාගම යන ප්‍රාදේශීය ලේකම් කොට්ඨාසවල පමණි.

ගාල්ල දිස්ත්‍රික්කයෙහි වැඩිම ස්ත්‍රී ගොවිකාරකයින් (15780) හා පුරුෂ ගොවිකාරකයින් (50,604) සංඛ්‍යාවකට අයත් බිම් ප්‍රමාණය අක්කර 1 ට අඩු බිම් ප්‍රමාණයකි. එම බිම් ප්‍රමාණය යටතේ ස්ත්‍රී හා පුරුෂ ගොවිකාරකයින්ගේ ප්‍රතිශත පිළිවෙලින් 58.5% හා 49.5% වේ. බිම් ප්‍රමාණ හා ස්ත්‍රී / පුරුෂ භාවය පිළිබඳ අවධානය යොමු කිරීමේදී අක්කර 1-2 අතර ඉහත අගයන් පිළිවෙලින් 28.2% හා 26.4% වන අතර අක්කර 2-3 අතර 11.5% හා 8.2% ද අක්කර 3-4 අතර 4.7% හා 3.1% ද අක්කර 4-5 අතර 2.2% හා 1.3% ද අක්කර 5-7 අතර 1.9% හා 1.1% ද අක්කර 7 හා ඊට වැඩි අතර 1% ට වඩා අඩු වේ.

**රූප සටහන 06 - වගකීම් දරණ බිම් ප්‍රමාණය හා ස්ත්‍රී/පුරුෂ භාවය අනුව ගොවිකාරකයින් - 2014**

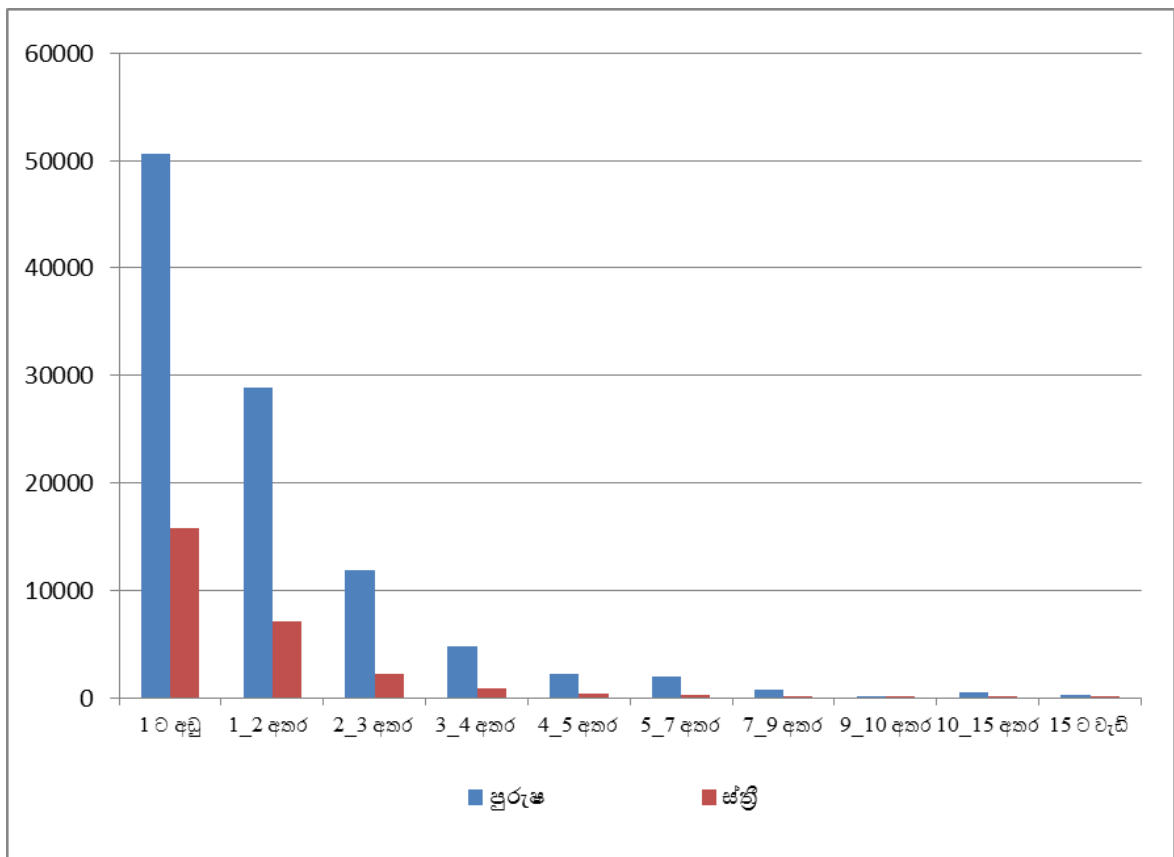



**3.6 : ප්‍රාදේශීය ලේකම් කොට්ඨාස මට්ටමින් ගොවිකාරකයින් සංඛ්‍යාව සහ වගකීම් දරන බිම් ප්‍රමාණය (අක්කර) - 2014**

මේ යටතේදී ගොවිකාරකයා වගකීම් දරන බිම් ප්‍රමාණයේ විශාලත්වය අනුව ගොවිකාරකයින් සංඛ්‍යාව හා බිම් ප්‍රමාණයේ ව්‍යාප්තිය පිළිබඳ විස්තර කරනු ලබයි.

**වගු අංක 3.6 : ප්‍රාදේශීය ලේකම් කොට්ඨාස මට්ටමින් ගොවිකාරකයින් සංඛ්‍යාව සහ වගකීම් දරන බිම් ප්‍රමාණය (අක්කර) - 2014**

ප්‍රා.ලේ.කොට්ඨාසය	බිම් කැබලි ගණන හා ස්ත්‍රී/පුරුෂ භාවය අනුව ගොවිකාරකයන් සංඛ්‍යාව											
	අක්කර 1ට අඩු		අක්කර 1-2		අක්කර 2-3		අක්කර 3-4		අක්කර 4-5		අක්කර 5-7	
	ගොවිකාරකයින් සංඛ්‍යාව	බිම් ප්‍රමාණය	ගොවිකාරකයින් සංඛ්‍යාව	බිම් ප්‍රමාණය	ගොවිකාරකයින් සංඛ්‍යාව	බිම් ප්‍රමාණය	ගොවිකාරකයින් සංඛ්‍යාව	බිම් ප්‍රමාණය	ගොවිකාරකයින් සංඛ්‍යාව	බිම් ප්‍රමාණය	ගොවිකාරකයින් සංඛ්‍යාව	බිම් ප්‍රමාණය
බෙන්කොට	2907	1405	1468	1,889	516	1175	229	760	102	446	104	594
බලපිටිය	3,419	1456	941	1,186	281	642	139	459	79	345	81	456
කරණ්දෙනිය	7,861	3364	3125	4,011	1,001	2302	361	1,192	161	698	125	709
ඇල්පිටිය	5,598	2714	3684	4,840	1,565	3639	624	2,086	282	1221	226	1,277
නියාමම්	2,816	1452	2664	3,475	1,270	2905	575	1,900	279	1201	237	1,351
කවුලම්	2,391	1285	2810	3,565	1,614	3731	568	1,877	256	1105	196	1,101
නොලුව	1,561	873	2523	3,224	1,401	3167	587	1,917	257	1097	193	1,079
නාගොඩ	6,097	2956	3482	4,422	1,110	2562	441	1,470	182	787	149	851
බද්දේමම්	5,523	2739	2744	3,608	1,125	2625	503	1,685	235	1019	221	1,257
වැලිපිටිය-දිවුල්	3,335	1469	1404	1,818	498	1149	181	596	90	390	84	487
අම්බලන්ගොඩ	3,785	1502	907	1,184	288	660	143	478	72	313	75	427
ගෝනපිතුටල	1,362	610	460	607	154	360	67	223	28	124	41	230
භික්කඩුව	3,646	1660	1130	1,455	319	736	142	469	70	301	66	378
කඩවත්සකර	897	388	287	362	128	297	56	184	30	130	40	218
බොහෝ පෝද්දල	1,454	708	550	723	196	453	102	343	62	270	74	413
අක්මිමන	3661	1727	1854	2333	627	1432	223	736	118	502	86	488
යන්කලමුල්ල	4580	2277	3333	4233	1084	2460	351	1161	147	636	135	750
ඉම්දුව	3123	1575	1703	2195	592	1376	243	813	108	475	111	634
හබරාදුව	2368	1137	863	1092	295	675	137	448	80	350	68	387
එකතුව	<b>66384</b>	<b>31295</b>	<b>35932</b>	<b>46220</b>	<b>14,064</b>	<b>32340</b>	<b>5672</b>	<b>18,798</b>	<b>2,638</b>	<b>11411</b>	<b>2,312</b>	<b>13087</b>

ප්‍රා.ලේ.කොට්ඨාසය	බිම් කැබලි ගණන හා ස්ත්‍රී/පුරුෂ භාවය අනුව ගොවිකාරකයන් සංඛ්‍යාව												
	අක්කර 7-9		අක්කර 9-10		අක්කර 10-15		අක්කර 15-20		අක්කර 20 ට වැඩි		මුළු ගණන		
	ගොවිකාරකයින් සංඛ්‍යාව	බිම් ප්‍රමාණය	ගොවිකාරකයින් සංඛ්‍යාව	බිම් ප්‍රමාණය	ගොවිකාරකයින් සංඛ්‍යාව	බිම් ප්‍රමාණය	ගොවිකාරකයින් සංඛ්‍යාව	බිම් ප්‍රමාණය	ගොවිකාරකයින් සංඛ්‍යාව	බිම් ප්‍රමාණය	ගොවිකාරකයින් සංඛ්‍යාව	බිම් ප්‍රමාණය	ප්‍රතිශතය
බෙන්කොට	41	311	10	92	22	263	16	268	13	395	5,428	7598	4.3
බලපිටිය	35	269	11	102	21	249	13	219	9	253	5,029	5637	3.2
කරණ්දෙනිය	43	338	9	83	28	324	5	83	3	119	12,722	13224	7.5
ඇල්පිටිය	85	657	17	161	65	782	9	154	7	168	12,162	17698	10.0
නියාමම්	82	638	14	132	45	536	12	203	7	184	8,001	13978	7.9
කවුලම්	62	484	13	120	35	409	10	179	11	340	7,966	14195	8.0
නොලුව	81	617	19	175	36	423	13	217	3	72	6,674	12860	7.3
නාගොඩ	64	496	22	206	48	553	15	259	7	283	11,617	14845	8.4
බද්දේමම්	98	754	27	256	73	847	20	344	8	211	10,577	15346	8.7
වැලිපිටිය-දිවුල්	24	187	6	56	19	226	6	102	2	53	5,649	6533	3.7
අම්බලන්ගොඩ	32	250	11	102	30	360	10	177	13	330	5,366	5783	3.3
ගෝනපිතුටල	27	206	7	66	19	229	7	121	5	154	2,177	2929	1.7
භික්කඩුව	26	198	10	94	27	310	12	206	7	193	5,455	6000	3.4
කඩවත්සකර	15	114	9	82	23	280	11	192	9	287	1,505	2530	1.4
බොහෝ පෝද්දල	29	222	10	94	22	267	9	155	3	114	2,511	3761	2.1
අක්මිමන	38	294	10	93	32	375	8	140	6	141	6663	8260	4.7
යන්කලමුල්ල	55	423	13	120	27	322	14	228	6	185	9745	12796	7.2
ඉම්දුව	43	335	7	65	25	294	10	170	11	291	5976	8224	4.6
හබරාදුව	27	212	7	68	19	232	9	152	5	148	3878	4899	2.8
එකතුව	<b>907</b>	<b>7005</b>	<b>292</b>	<b>2166</b>	<b>616</b>	<b>7282</b>	<b>209</b>	<b>3571</b>	<b>135</b>	<b>3920</b>	<b>129,101</b>	<b>177095</b>	<b>100.0</b>

ගාල්ල දිස්ත්‍රික්කයේ කෘෂිකාර්මික කටයුතු සඳහා තමා සතුව බිම් කැබැල්ලක් ඇති ගොවිකාරකයින් සංඛ්‍යාව 129101 ක් වන අතර මුළු බිම් ප්‍රමාණය අක්කර 177095 ක් වේ. එම දිස්ත්‍රික්කයේ මුළු බිම් ප්‍රමාණයෙහි ප්‍රතිශත සැලකූ විට අක්කර 1 ට අඩු බිම් ප්‍රමාණය 17.6%, අක්කර 1-2 අතර 26%, අක්කර 2-3 අතර 10%, අක්කර 3-4 අතර 17.2%, අක්කර 4-5 අතර 8%, අක්කර 5-7 අතර 10.1%, අක්කර 7-9 අතර 5.1%, අක්කර 9-10 අතර 1.6%, අක්කර 10-15 අතර 4.7%, අක්කර 15-20 අතර 1.3% හා අක්කර 20 ට වැඩි 1.6% ලෙස වාර්තා වේ.

ප්‍රාදේශීය ලේකම් කොට්ඨාස මට්ටමින් බිම් ප්‍රමාණයෙහි ප්‍රතිශත සැලකූ විට අක්කර 01ට අඩු බිම් ප්‍රමාණය යටතේ වැඩිම බිම් ප්‍රතිශතය (27.6%) පවතිනුයේ භික්කඩුව ප්‍රාදේශීය ලේකම් කොට්ඨාසයෙහි වන අතර අඩුම බිම් ප්‍රතිශතය (6.8%) පවතිනුයේ නොලුව ප්‍රාදේශීය ලේකම්

කොට්ඨාසයෙහි. අක්කර 1 - 2 අතර බිම් ප්‍රමාණය යටතේ වැඩිම බිම් ප්‍රතිශතය (33.0%) පවතිනුයේ යක්කලමුල්ල ප්‍රාදේශීය ලේකම් කොට්ඨාසයෙහි වන අතර අඩුම බිම් ප්‍රතිශතය (14.31%) පවතිනුයේ ගාල්ල කඩවත්සතර ප්‍රාදේශීය ලේකම් කොට්ඨාසයෙහි වේ.

අක්කර 2 - 3 අතර බිම් ප්‍රමාණය යටතේ වැඩිම බිම් ප්‍රතිශතය (26.2%) තවලම ප්‍රාදේශීය ලේකම් කොට්ඨාසය හා අඩුම බිම් ප්‍රතිශතය (11.3%) බලපිටිය ප්‍රාදේශීය ලේකම් කොට්ඨාසය, අක්කර 3 - 4 අතර බිම් ප්‍රමාණය යටතේ වැඩිම බිම් ප්‍රතිශතය (14.9%) නෙලුව ප්‍රාදේශීය ලේකම් කොට්ඨාසය හා අඩුම ප්‍රතිශතය (7.2%) ගාල්ල කඩවත්සතර ප්‍රාදේශීය ලේකම් කොට්ඨාසය, අක්කර 4 - 5 අතර බිම් ප්‍රමාණය වැඩිම ප්‍රතිශතය (8.6%) නියාගම ප්‍රාදේශීය ලේකම් කොට්ඨාසයෙන් වන අතර අඩුම ප්‍රතිශතය (4.2%) ගෝනපිනුවල ප්‍රාදේශීය ලේකම් කොට්ඨාසයෙන් වාර්තාවේ.

ප්‍රාදේශීය ලේකම් කොට්ඨාස මට්ටමින් ප්‍රතිශතය සැලකූ විට අක්කර 5 - 7 අතර බිම් ප්‍රමාණය යටතේ වැඩිම බිම් ප්‍රමාණයක් බෝපේපෝද්දල ප්‍රාදේශීය ලේකම් කොට්ඨාසයෙන් වාර්තා වන අතර ප්‍රතිශතයක් ලෙස 11% කි.

එමෙන්ම අක්කර 7 - 9 අතර බිම් ප්‍රමාණය වැඩිම ප්‍රතිශතය (7%) වාර්තා වන්නේ ගෝනපිනුවල ප්‍රාදේශීය ලේකම් කොට්ඨාසයෙන් වන අතර අඩුම ප්‍රතිශතය (2.5%) කරන්දෙණිය ප්‍රාදේශීය ලේකම් කොට්ඨාසයෙන්ද අක්කර 9 - 10 අතර බිම් ප්‍රමාණය වැඩිම ප්‍රතිශතය (2% ) ගාල්ල කඩවත්සතර ප්‍රාදේශීය ලේකම් කොට්ඨාසයෙන් වන අතර කරන්දෙණිය ප්‍රාදේශීය ලේකම් කොට්ඨාසයෙන් අක්කර 9 - 10 අතර අවම බිම් ප්‍රමාණයක් වාර්තා වේ.

අක්කර 10 - 15 අතර බිම් ප්‍රමාණය සැලකිල්ලට ගතහොත් වැඩිම ප්‍රතිශතය (11%) වාර්තා වන්නේ ගාල්ල කඩවත්සතර ප්‍රාදේශීය ලේකම් කොට්ඨාසයෙනි. අඩුම ප්‍රතිශතය (2.4%) කරන්දෙණිය ප්‍රාදේශීය ලේකම් කොට්ඨාසයෙන් වාර්තා වන අතර අක්කර 15 - 20 අතර බිම් ප්‍රමාණයෙහි වැඩිම ප්‍රතිශතය (7.6% ) ද අක්කර 20 හා ඊට වැඩි බිම් ප්‍රමාණයේ වැඩිම ප්‍රතිශතය වන 11.3% ද වාර්තා වන්නේ ගාල්ල කඩවත්සතර ප්‍රාදේශීය ලේකම් කොට්ඨාසයෙනි.

**3.7. ප්‍රාදේශීය ලේකම් කොට්ඨාස මට්ටමින් කාරක තත්ත්වය අනුව ගොවිකාරකයින් සංඛ්‍යාව හා ගොවි කාණ්ඩ වල බිම් ප්‍රමාණය (අක්කර) - 2014**

මේ යටතේදී ගාල්ල දිස්ත්‍රික්කයේ ගොවිකාරකයාගේ කාරක තත්ත්වය අනුව ගොවිකාරකයින් සංඛ්‍යාව හා ගොවි කාණ්ඩ වල බිම් ප්‍රමාණයේ ව්‍යාප්තිය පිළිබඳ විස්තර කරනු ලබයි.

**අංක 3.7 : ප්‍රාදේශීය ලේකම් කොට්ඨාස මට්ටමින් කාරක තත්ත්වය අනුව ගොවිකාරකයින් සංඛ්‍යාව හා ගොවි කාණ්ඩ වල බිම් ප්‍රමාණය - 2014**

ප්‍රා.ලේ.කොට්ඨාසය	තමාගේම		ආයතනයක් වෙනුවෙන්		පුද්ගලික අය වෙනුවෙන්		වෙනත් අය සමඟ හවුලේ		මුළු ගණන	
	සංඛ්‍යාව	බිම් ප්‍රමාණය (අක්කර)	සංඛ්‍යාව	බිම් ප්‍රමාණය (අක්කර)	සංඛ්‍යාව	බිම් ප්‍රමාණය (අක්කර)	සංඛ්‍යාව	බිම් ප්‍රමාණය (අක්කර)	සංඛ්‍යාව	බිම් ප්‍රමාණය (අක්කර)
බෙන්කොට	5,324	7324	37	63	35	160	29	50	5425	7,598
බිලපිටිය	4,886	5376	33	93	58	106	47	62	5024	5,637
කරණ්දෙණිය	12,473	12997	153	107	54	114	3	5	12683	13,224
ඇල්පිටිය	11,990	17390	66	102	74	153	19	53	12149	17,698
නියාගම	7,797	13579	36	60	95	215	44	124	7972	13,978
තවලම	7,773	13952	54	102	46	110	17	31	7890	14,195
නෙලුව	6,494	12668	36	95	23	39	13	57	6566	12,860
නාගොඩ	11,382	14549	44	89	59	156	23	51	11508	14,845
බද්දේගම	10,223	14585	79	188	165	434	91	139	10558	15,346
වැලිපිටිය-දිවුර	5,591	6437	23	25	32	70	1	0	5647	6,533
අම්බලන්ගොඩ	5,266	5612	27	47	28	77	37	48	5358	5,783
ගෝනපිනුවල	2,130	2787	7	17	25	125	2	1	2164	2,929
ඕකකඩුව	5,259	5580	52	111	96	276	28	32	5435	6,000
කඩවත්සතර	1,359	2192	22	15	100	309	11	14	1492	2,530
බොජේ පෝද්දල	2,407	3480	18	26	46	215	30	40	2501	3,761
අක්මින	6308	7734	166	219	128	216	43	92	6645	8260
යක්කලමුල්ල	9573	12512	27	67	43	114	33	103	9676	12796
ඉම්ඳුව	5855	7986	22	99	21	104	32	35	5930	8224
හබරාදුව	3719	4586	45	72	92	229	11	13	3867	4899
එකතුව	<b>125,809</b>	<b>171325</b>	<b>947</b>	<b>1597</b>	<b>1,220</b>	<b>3223</b>	<b>514</b>	<b>951</b>	<b>128490</b>	<b>177,095</b>

සටහන : දිස්ත්‍රික්කය තුළ වාර්තාවී ඇති උප ගොවිකාරකයින් සංඛ්‍යාව මීට ඇතුළත් වී නොමැත.

ගාල්ල දිස්ත්‍රික්කයේ වගකීම දරන කාරක තත්ත්වය අනුව 128,490 ක ගොවිකාරකයින් සංඛ්‍යාවක් වාර්තා වන අතර ගොවි කාණ්ඩ වල ඇති මුළු බිම් ප්‍රමාණය අක්කර 177,095 කි. මෙම දිස්ත්‍රික්කයේ තමාගේම වැඩ කරන මුළු ගොවිකාරකයින් සංඛ්‍යාව 125,809 ක් වන අතර එම කාරක තත්ත්වය යටතේ ඇති ගොවි කාණ්ඩ වල මුළු බිම් ප්‍රමාණය අක්කර 171,325 ක් වේ. එම දිස්ත්‍රික්කයේ ආයතන වෙනුවෙන් වැඩ කරන ගොවිකාරකයින් සංඛ්‍යාව 947 ක් ලෙස වාර්තා වන අතර එම කාරක තත්ත්වය යටතේ ඇති ගොවි කාණ්ඩ වල මුළු බිම් ප්‍රමාණය අක්කර 1,597 කි. පුද්ගලික අය වෙනුවෙන් වැඩ කරන ගොවිකාරකයින් සංඛ්‍යාව 1220 ක් හා එම කාරක තත්ත්වය යටතේ ඇති ගොවි කාණ්ඩ වල මුළු බිම් ප්‍රමාණය අක්කර 3223 ක් ලෙස වාර්තා වේ. හවුලේ වැඩ කරන ගොවිකාරකයින් සංඛ්‍යාව 514 ක් හා එම කාරක තත්ත්වය යටතේ ඇති ගොවි කාණ්ඩ වල මුළු බිම් ප්‍රමාණය අක්කර 951 ලෙස වාර්තා වේ.

දිස්ත්‍රික්කය තුළ තමාගේම වැඩ කරන වැඩිම ගොවිකාරකයින් සංඛ්‍යාව (12,473) වාර්තා වන්නේ කරණ්දෙණිය ප්‍රාදේශීය ලේකම් කොට්ඨාසයෙන් වන අතර එම කාරක තත්ත්වය යටතේ ඇති ගොවි කාණ්ඩ වල බිම් ප්‍රමාණයෙහි වැඩිම අගය අක්කර 17,390 වාර්තා වන්නේ ඇල්පිටිය ප්‍රාදේශීය ලේකම් කොට්ඨාසයෙනි. එය තමාගේම වැඩ කරන කාරක තත්ත්වය යටතේ ඇති මුළු බිම් ප්‍රමාණයේ ප්‍රතිශතයක් ලෙස 10.1% ක් වේ. දිස්ත්‍රික්කය තුළ තමාගේම වැඩ කරන අඩුම ගොවිකාරකයින් සංඛ්‍යාවක් (1359) ක් හා අඩුම බිම් ප්‍රමාණයක් (අක්කර 2,192) ක් වාර්තා වන්නේද ගාල්ල

කඩවත්සතර ප්‍රාදේශීය ලේකම් කොට්ඨාසයෙනි. එය තමාගේම වැඩ කරන කාරක තත්ත්වය යටතේ ඇති මුළු බිම් ප්‍රමාණයේ ප්‍රතිශතයක් ලෙස 1.2% කි.

දිස්ත්‍රික්කය තුළ ආයතන වෙනුවෙන් වැඩ කරන වැඩිම ගොවිකාරකයින් සංඛ්‍යාව (166) ක් අක්මිමන ප්‍රාදේශීය ලේකම් කොට්ඨාසයෙන් වාර්තා වන අතර වැඩිම බිම් ප්‍රමාණය (අක්කර 219) වාර්තා වන්නේද එම ප්‍රාදේශීය ලේකම් කොට්ඨාසයෙනි. එය ආයතන වෙනුවෙන් වැඩ කරන මුළු බිම් ප්‍රමාණයේ ප්‍රතිශතයක් ලෙස 13.7% ක් වේ. දිස්ත්‍රික්කය තුළ ආයතන වෙනුවෙන් වැඩ කරන අඩුම ගොවිකාරකයින් සංඛ්‍යාව (7) හා අඩුම බිම් ප්‍රමාණය (අක්කර 17) වාර්තා වන්නේ ගෝනපිනුවල ප්‍රාදේශීය ලේකම් කොට්ඨාසයෙනි. එය මුළු බිම් ප්‍රමාණයේ ප්‍රතිශතයක් ලෙස 1.0% ක් වේ.

දිස්ත්‍රික්කය තුළ පුද්ගලික අය වෙනුවෙන් වැඩ කරන වැඩිම ගොවිකාරකයින් සංඛ්‍යාවක් (165) සහ වැඩිම බිම් ප්‍රමාණයක් (අක්කර 434) වාර්තා වන්නේ බද්දේගම ප්‍රාදේශීය ලේකම් කොට්ඨාසයෙනි. එය පුද්ගලික අය වෙනුවෙන් වැඩ කරන මුළු බිම් ප්‍රමාණයේ ප්‍රතිශතයක් ලෙස 13.4% ක් වේ. දිස්ත්‍රික්කය තුළ පුද්ගලික අය වෙනුවෙන් වැඩ කරන අඩුම ගොවිකාරකයින් සංඛ්‍යාව (21) ඉමදුව ප්‍රාදේශීය ලේකම් කොට්ඨාසයෙන් වාර්තාවන අතර අඩුම බිම් ප්‍රමාණය (අක්කර 39) වාර්තා වන්නේ නෙලුව ප්‍රාදේශීය ලේකම් කොට්ඨාසයෙනි. එය පුද්ගලික අය වෙනුවෙන් වැඩ කරන මුළු බිම් ප්‍රමාණයේ ප්‍රතිශතයක් ලෙස 1.2% ක් වේ.

දිස්ත්‍රික්කය තුළ වෙනත් අය සමඟ හවුලේ වැඩ කරන වැඩිම ගොවිකාරකයින් සංඛ්‍යාවක් (91) බද්දේගම ප්‍රාදේශීය ලේකම් කොට්ඨාසයෙන් වාර්තා වී ඇති අතර වැඩිම බිම් ප්‍රමාණයක් (අක්කර 139) වාර්තා වන්නේ ද එම ප්‍රාදේශීය ලේකම් කොට්ඨාසයෙනි. එය වෙනත් අය සමඟ හවුලේ වැඩ කරන මුළු බිම් ප්‍රමාණයේ ප්‍රතිශතයක් ලෙස 14.6% ක් වේ.

සමස්තයක් ලෙස ගත් විට ගාල්ල දිස්ත්‍රික්කයේ ගොවි කාණ්ඩයට අදාළ ගොවි කාරකයාගේ කාරක තත්ත්වය අනුව වැඩිම ගොවිකාරකයින් සංඛ්‍යාවක් හා වැඩිම බිම් ප්‍රමාණයක් වාර්තා වන්නේ තමාගේම වැඩ කරන අංශයෙනි. මෙම දිස්ත්‍රික්කයේ ගොවි කාණ්ඩයට අදාළ ගොවි කාරකයාගේ කාරක තත්ත්වය අනුව අඩුම ගොවිකාරකයින් සංඛ්‍යාවක් හා අඩුම බිම් ප්‍රමාණයක් වාර්තා වන්නේ වෙනත් අය සමඟ හවුලේ වැඩ කරන අංශයෙනි.

**රූප සටහන 07 - කාරක තත්ත්වය අනුව ගොවිකාරකයින් - 2014**

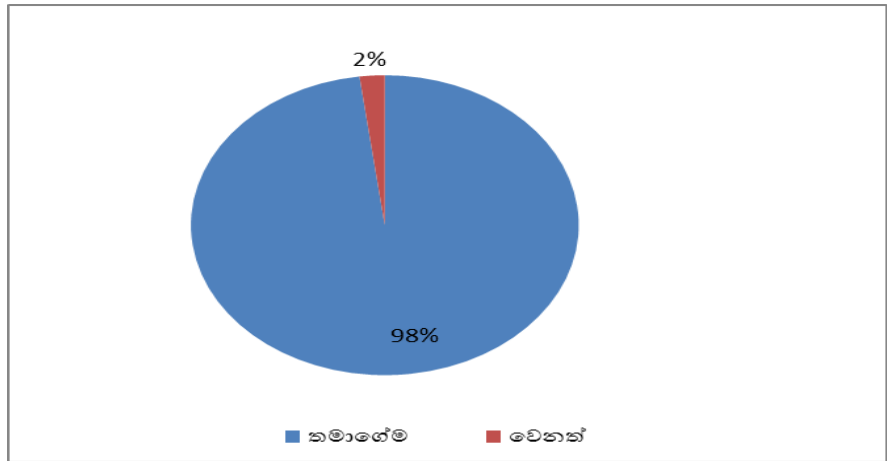

\* මෙම රූප සටහනෙහි වෙනත් යටතේ ආයතනයක් වෙනුවෙන්, පුද්ගලික අය වෙනුවෙන්, වෙනත් අය සමඟ හවුලේ යන තුනෙහිම එකතුව දැක්වේ.

**3.8 : ගොවි කාර්‍යයේ විශාලත්වය සහ කාරක තත්ත්වය අනුව ගොවිකාරකයින් සංඛ්‍යාව හා ගොවි කාර්‍යය වල බිම් ප්‍රමාණය (අක්කර) - 2014**

ගාල්ල දිස්ත්‍රික්කය තුළ වාර්තා වී ඇති ගොවිකාරකයින් සංඛ්‍යාව හා ගොවි කාර්‍යය වල බිම් ප්‍රමාණය ගොවිකාරකයාගේ කාරක තත්ත්වය හා ගොවි කාර්‍යයේ විශාලත්වය අනුව විස්තර කරනු ලබයි. මෙහිදී කාරක තත්ත්වය තමාගේම, ආයතනයක් වෙනුවෙන්, පුද්ගලික අය වෙනුවෙන් හා වෙනත් අය සමඟ හවුලේ වැඩ කරන වශයෙන් කොටස් හතරකට බෙදා ඇත.

**වගු අංක 3.8 : ගොවි කාර්‍යයේ විශාලත්වය සහ කාරක තත්ත්වය අනුව ගොවිකාරකයින් සංඛ්‍යාව හා ගොවි කාර්‍යය වල බිම් ප්‍රමාණය (අක්කර) - 2014**

බිම් කැබැල්ලේ විශාලත්වය	තමාගේම		ආයතනයක් වෙනුවෙන්		පුද්ගලික අය වෙනුවෙන්		වෙනත් අය සමඟ හවුලේ		මුළු ගණන	
	සංඛ්‍යාව	බිම් ප්‍රමාණය (අක්කර)	සංඛ්‍යාව	බිම් ප්‍රමාණය (අක්කර)	සංඛ්‍යාව	බිම් ප්‍රමාණය (අක්කර)	සංඛ්‍යාව	බිම් ප්‍රමාණය (අක්කර)	සංඛ්‍යාව	බිම් ප්‍රමාණය (අක්කර)
අක්කර 1/4 ට අඩු	6,672	1,063	58	9	17	2	14	2	6,761	1,076
අක්කර 1/4-1/2	22,969	7,401	184	58	116	39	71	24	23,340	7,522
අක්කර 1/2-1	35,181	22,123	270	167	241	150	150	95	35,842	22,534
අක්කර 1-2	35,013	45,085	242	298	326	419	138	181	35,719	45,984
අක්කර 2-3	13,684	31,506	71	159	207	457	65	149	14,027	32,271
අක්කර 3-4	5,547	18,402	35	114	91	297	25	82	5,698	18,894
අක්කර 4-5	2,556	11,063	16	68	57	243	21	90	2,650	11,464
අක්කර 5-7	1,474	7,848	13	67	48	247	6	31	1,541	8,193
අක්කර 7-10	1,845	13,557	28	205	65	479	12	90	1,950	14,331
අක්කර 10-20	746	9,786	26	357	43	565	11	160	826	10,867
අක්කර 20	122	3,490	4	95	9	326	1	47	136	3,958
එකතුව	125,809	171,325	947	1,597	1,220	3,223	514	951	128,490	177,095

සටහන : දිස්ත්‍රික්කය තුළ වාර්තාවී ඇති උප ගොවිකාරකයින් සංඛ්‍යාව මීට ඇතුළත් වී නොමැත.

ගාල්ල දිස්ත්‍රික්කය තුළ තමාගේම කාරක තත්ත්වය යටතේ වැඩිම ගොවිකාරකයින් සංඛ්‍යාව (35,181) වාර්තා වන්නේ ගොවි කාර්‍යයේ විශාලත්වය අක්කර 1/2-1 යටතේ වන අතර වැඩිම බිම් ප්‍රමාණය (අක්කර 45,085) වාර්තා වී ඇත්තේ ගොවි කාර්‍යයේ විශාලත්වය අක්කර 1-2 යටතේය.

ආයතනයක් වෙනුවෙන් කාරක තත්ත්වය දරන වැඩිම ගොවිකාරකයින් සංඛ්‍යාව (270) ක් වාර්තා වන්නේ ගොවි කාර්‍යයේ විශාලත්වය අක්කර 1/2-1 හා වැඩිම බිම් ප්‍රමාණය (අක්කර 298) වාර්තා වන්නේ ගොවි කාර්‍යයේ විශාලත්වය අක්කර 1-2 යටතේය.

පුද්ගලික අය වෙනුවෙන් කාරක තත්ත්වය දරන වැඩිම ගොවිකාරකයින් සංඛ්‍යාව (326) වාර්තා වන්නේ ගොවි කාර්‍යයේ විශාලත්වය අක්කර 1/2-1 යටතේ වන අතර වැඩිම බිම් ප්‍රමාණය (අක්කර 565) ගොවි කාර්‍යයේ විශාලත්වය අක්කර 10-20 යටතේ වාර්තාවී ඇත.

වෙනත් අය සමඟ හවුලේ කාරක තත්ත්වය දරන වැඩිම ගොවිකාරකයින් සංඛ්‍යාව (150) වාර්තා වන්නේ ගොවි කාර්‍යයේ විශාලත්වය අක්කර 1/2-1 යටතේ වන අතර වැඩිම බිම් ප්‍රමාණය (අක්කර 181) ගොවි කාර්‍යයේ විශාලත්වය අක්කර 1-2 යටතේ වාර්තාවී ඇත.

### 3.9 : ප්‍රාදේශීය ලේකම් කොට්ඨාස මට්ටමින් ස්ත්‍රී/පුරුෂ භාවය අනුව කෘෂිකාර්මික කටයුතුවල නිරත ගොවිකාරකයින් සංඛ්‍යාව - 2014

මේ යටතේ ගාල්ල දිස්ත්‍රික්කයේ පර්චස් 40 ට වැඩි හෝ කෘෂි නිෂ්පාදනයෙන් වැඩි කොටසක් අලෙවිය සඳහා යොදා ගන්නා ගොවිකාරකයින් ඔවුන් නිරත කෘෂිකාර්මික කටයුත්ත හා ඔවුන්ගේ ස්ත්‍රී / පුරුෂ භාවය අනුව ප්‍රාදේශීය ලේකම් කොට්ඨාස පදනම් කර ගනිමින් විස්තර කරනු ලබයි.

වගු අංක 3.9 : ප්‍රාදේශීය ලේකම් කොට්ඨාස මට්ටමින් ස්ත්‍රී/පුරුෂ භාවය අනුව කෘෂිකාර්මික කටයුතුවල නිරත ගොවිකාරකයින් සංඛ්‍යාව - 2014

කෘෂිකාර්මික කටයුතුවල නිරත වූ ගොවිකාරකයන් සංඛ්‍යාව																	
වී වගාව			තේ වගාව			රබර වගාව			පොල් වගාව			වෙනත් ස්ථිර බෝග වගාව			වෙනත් කාලීන බෝග වගාව		
ගොවිකාරකයන් සංඛ්‍යාව	පුරුෂ	ස්ත්‍රී	ගොවිකාරකයන් සංඛ්‍යාව	පුරුෂ	ස්ත්‍රී	ගොවිකාරකයන් සංඛ්‍යාව	පුරුෂ	ස්ත්‍රී	ගොවිකාරකයන් සංඛ්‍යාව	පුරුෂ	ස්ත්‍රී	ගොවිකාරකයන් සංඛ්‍යාව	පුරුෂ	ස්ත්‍රී	ගොවිකාරකයන් සංඛ්‍යාව	පුරුෂ	ස්ත්‍රී
907	765	142	1042	846	196	305	252	53	4,682	3,606	1076	4,754	3636	1,118	1180	921	259
374	318	56	30	27	3	29	23	6	4,686	3,340	1346	4,601	3300	1,301	1649	1198	451
2,502	1977	525	2004	1,571	433	63	47	16	11,638	8,534	3104	12,019	8796	3,223	1915	1431	484
3,909	3157	752	9707	7,568	2139	586	459	127	10,828	8,405	2423	10,345	8070	2,275	4842	3780	1,062
2,890	2399	491	7587	6,177	1410	603	517	86	5,307	4,316	991	4,910	4011	899	1547	1284	263
1,166	1032	134	7743	6,515	1228	216	198	18	6,794	5,740	1054	6,152	5197	955	1955	1666	289
1,030	923	107	6464	5,585	879	130	118	12	5,821	5,027	794	5,358	4641	717	2556	2206	350
1,957	1686	271	11085	9,010	2075	294	265	29	10,157	8,292	1865	9,477	7774	1,703	4960	4135	825
2,950	2547	403	8327	6,817	1510	123	111	12	8,849	7,236	1613	8,821	7210	1,611	3410	2827	583
1,320	1090	230	4105	3,201	904	65	59	6	4,742	3,686	1056	4,695	3661	1,034	892	704	188
667	558	109	273	219	54	12	11	1	4,563	3,598	965	5,124	4041	1,083	1940	1543	397
505	448	57	75	63	12	17	11	6	2,005	1,627	378	2,061	1,662	399	611	510	101
942	778	164	83	69	14	8	6	2	5,096	3,886	1210	4,688	3583	1,105	1371	1082	289
93	84	9	224	187	37	12	12	0	1,178	929	249	1,082	845	237	259	206	53
583	509	74	1103	912	191	17	15	2	2,152	1,767	385	2,055	1,691	364	644	529	115
836	708	128	4511	3557	954	19	17	2	4996	3878	1118	4758	3725	1033	1358	1047	311
1229	1055	174	9104	7396	1708	122	105	17	8371	6801	1570	7782	6328	1454	3089	2578	511
1624	1354	270	4005	3167	838	28	22	6	4939	3908	1031	5024	3982	1042	2013	1592	421
789	649	140	425	342	83	13	10	3	3633	2755	878	3526	2676	850	1071	830	241
<b>26,273</b>	<b>22037</b>	<b>4,236</b>	<b>77897</b>	<b>63,229</b>	<b>14668</b>	<b>2662</b>	<b>2,258</b>	<b>404</b>	<b>110,437</b>	<b>87,331</b>	<b>23106</b>	<b>107,232</b>	<b>84829</b>	<b>22,403</b>	<b>37262</b>	<b>30069</b>	<b>7,193</b>

කෘෂිකාර්මික කටයුතුවල නිරත වූ ගොවිකාරකයන් සංඛ්‍යාව																	
බට පාලනය			එළු පාලනය			ලූරු පාලනය			කුකුළු පාලනය			වෙනත් සත්ව පාලනයන්			පලවීම් වගාව		
ගොවිකාරකයන් සංඛ්‍යාව	පුරුෂ	ස්ත්‍රී	ගොවිකාරකයන් සංඛ්‍යාව	පුරුෂ	ස්ත්‍රී	ගොවිකාරකයන් සංඛ්‍යාව	පුරුෂ	ස්ත්‍රී	ගොවිකාරකයන් සංඛ්‍යාව	පුරුෂ	ස්ත්‍රී	ගොවිකාරකයන් සංඛ්‍යාව	පුරුෂ	ස්ත්‍රී	ගොවිකාරකයන් සංඛ්‍යාව	පුරුෂ	ස්ත්‍රී
129	120	9	10	10	0	0	0	0	148	120	28	4	4	0	5	5	0
64	54	10	9	5	4	3	1	2	97	72	25	3	2	1	42	36	6
91	84	7	14	14	0	3	3	0	277	237	40	6	5	1	14	14	0
222	198	24	16	14	2	3	2	1	278	238	40	8	7	1	12	11	1
111	100	11	7	7	0	3	3	0	127	115	12	4	4	0	10	9	1
111	103	8	12	11	1	1	1	0	178	164	14	2	1	1	4	3	1
128	119	9	17	17	0	0	0	0	165	154	11	3	3	0	4	4	0
231	218	13	44	39	5	2	2	0	332	298	34	2	2	0	19	17	2
361	344	17	42	37	5	0	0	0	292	252	40	7	7	0	9	8	1
124	118	6	19	18	1	1	1	0	150	134	16	2	2	0	1	1	0
106	98	8	5	4	1	1	1	0	139	121	18	1	1	0	13	13	0
80	72	8	8	7	1	0	0	0	85	73	12	5	5	0	1	1	0
293	255	38	10	9	1	8	8	0	167	134	33	13	13	0	15	13	2
43	38	5	22	15	7	0	0	0	49	34	15	7	6	1	0	0	0
110	101	9	17	15	2	1	1	0	68	60	8	3	2	1	2	2	0
141	129	12	38	34	4	3	3	0	153	122	31	7	5	2	2	2	0
218	200	18	33	33	0	2	1	1	207	180	27	3	3	0	8	8	0
187	164	23	25	23	2	1	1	0	97	85	12	1	1	0	2	2	0
135	118	17	9	8	1	1	1	0	110	94	16	4	4	0	3	3	0
<b>2885</b>	<b>2,633</b>	<b>252</b>	<b>357</b>	<b>320</b>	<b>37</b>	<b>33</b>	<b>29</b>	<b>4</b>	<b>3,119</b>	<b>2687</b>	<b>432</b>	<b>85</b>	<b>77</b>	<b>8</b>	<b>166</b>	<b>152</b>	<b>14</b>

ඒ අනුව ගාල්ල දිස්ත්‍රික්කය තුළ වී වගාවේ නිරත වූ බවට වාර්තාවී ඇති මුළු ගොවිකාරකයින් සංඛ්‍යාව 26273 ක් වන අතර එහි වී වගාවේ නිරත වූ පුරුෂයින් සංඛ්‍යාව 22,037ක් ද ස්ත්‍රීන් සංඛ්‍යාව 4,236 ක් ද වේ.

දිස්ත්‍රික්කය තුළ ගොවිකාරකයින් පදිංචි ප්‍රාදේශීය ලේකම් කොට්ඨාස සැලකිල්ලට ගතහොත් වී වගාවේ නිරතවී ඇති වැඩිම ගොවිකාරකයින් සංඛ්‍යාව (3,909) ඇල්පිටිය ප්‍රාදේශීය ලේකම්

කොට්ඨාසයෙන් වාර්තා වන අතර එය ප්‍රතිශතයක් ලෙස 14.8% කි. එහි වී වගාවේ නිරත පුරුෂ ගොවිකාරකයින් සංඛ්‍යාව 3,157 ක් වන අතර ස්ත්‍රී ගොවිකාරකයින් සංඛ්‍යාව 752 ක් වේ. දෙවනුවට වැඩිම ගොවිකාරකයින් සංඛ්‍යාව වී වගාවේ නිරත වූ බවට වාර්තාවී ඇත්තේ බද්දේගම (2,950) ප්‍රාදේශීය ලේකම් කොට්ඨාසයෙන් වන අතර එය 13.1%ක ප්‍රතිශතයකි. එහි පුරුෂ ගොවිකාරකයින් 2,547 ක් ද ස්ත්‍රී ගොවිකාරකයින් 403 ක් ද වාර්තාවී ඇත. එමෙන්ම අඩුම ගොවිකාරකයින් සංඛ්‍යාවක් වාර්තාවී ඇති ප්‍රාදේශීය ලේකම් කොට්ඨාසය ගාල්ල කඩවත්සතර (93) වේ. එය ප්‍රතිශතයක් වශයෙන් 0.3% ක අගයකි. මෙහි වී වගාවේ නිරත වූ පුරුෂ ගොවිකාරකයින් 84 ක් සිටින අතර ස්ත්‍රී ගොවිකාරකයින් සංඛ්‍යාව 9 කි.

මෙම දිස්ත්‍රික්කය තුළ තේ වගාවේ නිරත වූ බවට වාර්තාවී ඇති ගොවිකාරකයින් සංඛ්‍යාව 77,897ක් වන අතර තේ වගාවේ නිරත වූ පුරුෂයින් සංඛ්‍යාව 63,229ක් ද ස්ත්‍රීන් සංඛ්‍යාව 14,668ක් ද වේ. තේ වගාවේ නිරත ගොවි කාරකයින්ගෙන් වැඩිම ප්‍රමාණයක් (11,085) සිටිනුයේ නාගොඩ ප්‍රාදේශීය ලේකම් කොට්ඨාසයේ වන අතර ප්‍රතිශතයක් ලෙස 14% කි. එහි තේ වගාවේ නිරත පුරුෂ ගොවිකාරකයින් ගණන 9,010 ක් ද ස්ත්‍රී ගොවිකාරකයින් ගණන 2,075 ක් ද වේ. තේ වගාවේ නිරත අඩුම ගොවිකාරකයින් ගණන (30) බලපිටිය ප්‍රාදේශීය ලේකම් කොට්ඨාසයෙන් වාර්තා වේ.

රබර් වගාවේ නිරත වූ බවට වාර්තාවී ඇති ගොවිකාරකයින් සංඛ්‍යාව 2,662 ක් වන අතර රබර් වගාවේ නිරත පුරුෂ ගොවිකාරකයින් සංඛ්‍යාව 2,258 ක් ද ස්ත්‍රී ගොවිකාරකයින් ගණන 404 ක් ද වේ. රබර් වගාව සිදු කරනු ලබන ගොවිකාරකයින් වැඩිපුරම (603) සිටින ප්‍රාදේශීය ලේකම් කොට්ඨාසය නියාගම වේ. රබර් වගාවේ නිරත අඩුම ගොවිකාරකයින් සංඛ්‍යාව (8) හික්කඩුව ප්‍රාදේශීය ලේකම් කොට්ඨාසයෙන් වාර්තා වේ.

දිස්ත්‍රික්කය තුළ පොල් වගාවේ නිරත වූ බවට වාර්තාවී ඇති මුළු ගොවිකාරකයින් සංඛ්‍යාව 110,437 ක් වන අතර එහි පොල් වගාවේ නිරත වූ පුරුෂයින් සංඛ්‍යාව 87,331 ක් ද ස්ත්‍රීන් සංඛ්‍යාව 23,106ක් ද වේ.

ප්‍රාදේශීය ලේකම් කොට්ඨාස මට්ටමින් සැලකිල්ලට ගතහොත් වැඩිම ගොවිකාරකයින් සංඛ්‍යාවක් පොල් වගාවේ නිරතවී ඇත්තේ කරන්දෙණිය (11,638) ප්‍රාදේශීය ලේකම් කොට්ඨාසයෙන් වන අතර එය ප්‍රතිශතයක් ලෙස 10.5% කි. දෙවනුවට වැඩිම ගොවිකාරකයින් සංඛ්‍යාවක් (10,828) පොල් වගාවේ නිරත වූ බවට වාර්තාවී ඇත්තේ ඇල්පිටිය ප්‍රාදේශීය ලේකම් කොට්ඨාසයෙන් වන අතර එය 11% ක ප්‍රතිශතයකි. අඩුම ගොවිකාරකයින් සංඛ්‍යාවක් වාර්තාවී ඇති ප්‍රාදේශීය ලේකම් කොට්ඨාසය කඩවත්සතර (1178) වේ. එය ප්‍රතිශතයක් වශයෙන් 1.06% ක අගයකි.

දිස්ත්‍රික්කය තුළ වෙනත් ස්ථිර බෝග වගාවේ නිරත වූ බවට වාර්තාවී ඇති මුළු ගොවිකාරකයින් සංඛ්‍යාව 107,232 ක් වන අතර පුරුෂයින් සංඛ්‍යාව 84,829 ක් ද ස්ත්‍රීන් සංඛ්‍යාව 22,403 ක් ද වේ.

දිස්ත්‍රික්කය තුළ ගොවිකාරකයින් පදිංචි ප්‍රාදේශීය ලේකම් කොට්ඨාස සැලකිල්ලට ගතහොත් වෙනත් ස්ථිර බෝග වගාවේ නිරතවී ඇති වැඩිම ගොවිකාරකයින් සංඛ්‍යාව කරන්දෙණිය (12,109) ප්‍රාදේශීය ලේකම් කොට්ඨාසයෙන් වාර්තා වන අතර එය ප්‍රතිශතයක් ලෙස 11.2% කි. දෙවනුවට වැඩිම ගොවිකාරකයින් සංඛ්‍යාව (10,345) වෙනත් ස්ථිර බෝග වගාවේ නිරත වූ බවට වාර්තාවී ඇත්තේ ඇල්පිටිය ප්‍රාදේශීය ලේකම් කොට්ඨාසයෙන් වන අතර එය 10.8% ක ප්‍රතිශතයකි. අඩුම ගොවිකාරකයින් සංඛ්‍යාවක් (1,082) වාර්තාවී ඇති ප්‍රාදේශීය ලේකම් කොට්ඨාසය ගාල්ල කඩවත්සතර වේ. එය ප්‍රතිශතයක් වශයෙන් 1.0% ක අගයකි.

දිස්ත්‍රික්කය තුළ වෙනත් කාලීන බෝග වගාවේ නිරත වූ බවට වාර්තාවී ඇති මුළු ගොවිකාරකයින් සංඛ්‍යාව 37,262 ක් වන අතර එම වගාවේ නිරත වූ පුරුෂයින් සංඛ්‍යාව 30,069 ක් ද ස්ත්‍රීන් සංඛ්‍යාව 7,193 ක් ද වේ.

දිස්ත්‍රික්කය තුළ ගොවිකාරකයින් පදිංචි ප්‍රාදේශීය ලේකම් කොට්ඨාස සැලකිල්ලට ගතහොත් වෙනත් කාලීන බෝග වගාවේ නිරතවී ඇති වැඩිම ගොවිකාරකයින් සංඛ්‍යාව (4,960) නාගොඩ ප්‍රාදේශීය ලේකම් කොට්ඨාසයෙන් වාර්තා වන අතර එය ප්‍රතිශතයක් ලෙස 13.3% කි. දෙවනුවට වැඩිම ගොවිකාරකයින් සංඛ්‍යාව (4,842) වාර්තාවී ඇත්තේ ඇල්පිටිය ප්‍රාදේශීය ලේකම් කොට්ඨාසයෙන් වන අතර එය 15.00%ක ප්‍රතිශතයකි. අඩුම ගොවිකාරකයින් සංඛ්‍යාව (259) වාර්තාවී ඇති ප්‍රාදේශීය ලේකම් කොට්ඨාසය ගාල්ල කඩවත්සතර වේ.

දිස්ත්‍රික්කය තුළ ගව පාලනයේ නිරත වූ බවට වාර්තාවී ඇති මුළු ගොවිකාරකයින් සංඛ්‍යාව 2,885 ක් වන අතර එහි ගව පාලනයේ නිරත වූ පුරුෂයින් සංඛ්‍යාව 2,633 ක් ද ස්ත්‍රීන් සංඛ්‍යාව 252 ක් ද වේ.

දිස්ත්‍රික්කය තුළ ගොවිකාරකයින් පදිංචි ප්‍රාදේශීය ලේකම් කොට්ඨාස සැලකිල්ලට ගතහොත් ගව පාලනයේ නිරතවී ඇති වැඩිම ගොවිකාරකයින් සංඛ්‍යාව බද්දේගම (361) ප්‍රාදේශීය ලේකම් කොට්ඨාසයෙන් වාර්තා වන අතර එය ප්‍රතිශතයක් ලෙස 12.5% කි. දෙවනුවට වැඩිම ගොවිකාරකයින් සංඛ්‍යාව වාර්තාවී ඇත්තේ හික්කඩුව (293) ප්‍රාදේශීය ලේකම් කොට්ඨාසයෙන් වන අතර එය 11.6% කි. අඩුම ගොවිකාරකයින් සංඛ්‍යාව (43) වාර්තාවී ඇති ප්‍රාදේශීය ලේකම් කොට්ඨාසය ගාල්ල කඩවත්සතර වේ. එය ප්‍රතිශතයක් වශයෙන් 1.5% ක අගයකි.

දිස්ත්‍රික්කය තුළ එළු පාලනයේ නිරත වූ බවට වාර්තාවී ඇති මුළු ගොවිකාරකයින් සංඛ්‍යාව 357 ක් වන අතර එහි එළු පාලනයේ නිරත වූ පුරුෂයින් සංඛ්‍යාව 320ක් ද ස්ත්‍රීන් සංඛ්‍යාව 37ක් ද වේ.

දිස්ත්‍රික්කය තුළ ගොවිකාරකයින් පදිංචි ප්‍රාදේශීය ලේකම් කොට්ඨාස සැලකිල්ලට ගතහොත් එළු පාලනයේ නිරතවී ඇති වැඩිම ගොවිකාරකයින් සංඛ්‍යාව නාගොඩ (44) ප්‍රාදේශීය ලේකම් කොට්ඨාසයෙන් වාර්තා වන අතර එය ප්‍රතිශතයක් ලෙස 12.3% කි. දෙවනුවට වැඩිම ගොවිකාරකයින් සංඛ්‍යාව (42) එළු පාලනයේ නිරත වූ බවට වාර්තාවී ඇත්තේ බද්දේගම ප්‍රාදේශීය ලේකම් කොට්ඨාසයෙන් වන අතර එය 13.4% ක ප්‍රතිශතයකි. අඩුම ගොවිකාරකයින් සංඛ්‍යාව (5) වාර්තා වී ඇති ප්‍රාදේශීය ලේකම් කොට්ඨාසය අම්බලන්ගොඩ වේ. එය ප්‍රතිශතයක් වශයෙන් 1.4% ක අගයකි.

දිස්ත්‍රික්කය තුළ ඌරන් පාලනය ද ඉතාමත් සුළු වශයෙන් සිදු කෙරෙන බවට වාර්තාවී ඇති අතර ඌරන් පාලනයේ නිරත වූ බවට වාර්තාවී ඇති මුළු ගොවිකාරකයින් සංඛ්‍යාව 33ක් වන අතර පුරුෂ ගොවිකාරකයින් සංඛ්‍යාව 29 ක් සහ ස්ත්‍රී ගොවිකාරකයින් සංඛ්‍යාව 4 ක් වාර්තා වී ඇත. දිස්ත්‍රික්කය තුළ කුකුළු පාලනයේ නිරත වූ බවට වාර්තාවී ඇති මුළු ගොවිකාරකයින් සංඛ්‍යාව 3,119 ක් වන අතර එහි කුකුළු පාලනයේ නිරත වූ පුරුෂයින් සංඛ්‍යාව 2,687 ක් ද ස්ත්‍රීන් සංඛ්‍යාව 432 ක් ද වේ.

දිස්ත්‍රික්කය තුළ ගොවිකාරකයින් පදිංචි ප්‍රාදේශීය ලේකම් කොට්ඨාස සැලකිල්ලට ගතහොත් කුකුළු පාලනයේ නිරතවී ඇති වැඩිම ගොවිකාරකයින් සංඛ්‍යාව (332) නාගොඩ ප්‍රාදේශීය ලේකම් කොට්ඨාසයෙන් වාර්තා වන අතර එය ප්‍රතිශතයක් ලෙස 10.6% කි. අඩුම ගොවිකාරකයින් සංඛ්‍යාව (49) වාර්තාවී ඇති ප්‍රාදේශීය ලේකම් කොට්ඨාසය ගාල්ල කඩවත්සතර වේ. එය ප්‍රතිශතයක් වශයෙන් 1.5% ක අගයකි.

දිස්ත්‍රික්කය තුළ වෙනත් සත්ත්ව පාලනයේ නිරත වූ බවට වාර්තාවී ඇති මුළු ගොවිකාරකයින් සංඛ්‍යාව 85 ක් වන අතර එහි වෙනත් සත්ත්ව පාලනයේ නිරත වූ පුරුෂයින් සංඛ්‍යාව 77 ක් ද ස්ත්‍රීන් සංඛ්‍යාව 8 ක් ද වේ.

දිස්ත්‍රික්කය තුළ ගොවිකාරකයින් පදිංචි ප්‍රාදේශීය ලේකම් කොට්ඨාස සැලකිල්ලට ගතහොත් වෙනත් සත්ත්ව පාලනයේ නිරතවී ඇති වැඩිම ගොවිකාරකයින් සංඛ්‍යාව (13) හික්කඩුව ප්‍රාදේශීය ලේකම් කොට්ඨාසයෙන් වාර්තා වන අතර එය ප්‍රතිශතයක් ලෙස 15.3% කි. දෙවනුවට වෙනත් සත්ත්ව



පාලනයේ නිරත වූ බවට වාර්තාවී ඇති වැඩිම ගොවිකාරකයින් සංඛ්‍යාවක් (8) ඇල්පිටිය ප්‍රාදේශීය ලේකම් කොට්ඨාසයෙන් වාර්තා වන අතර එය 11.1% ක ප්‍රතිශතයකි.

දිස්ත්‍රික්කය තුළ ජල ජීවි වගාව සිදු කෙරෙන බවට වාර්තාවී ඇති අතර එහි නිරත වූ බවට වාර්තාවී ඇති මුළු ගොවිකාරකයින් සංඛ්‍යාව 166 ක් වන අතර පුරුෂ ගොවිකාරකයින් 152 ක් සහ ස්ත්‍රී ගොවිකාරකයින් 14 ක් ලෙස වේ. බලපිටිය ප්‍රාදේශීය ලේකම් කොට්ඨාසයෙන් වැඩිම ගොවිකාරකයින් සංඛ්‍යාව වන 42 වාර්තා වේ.

**රූප සටහන 08 - ස්ත්‍රී / පුරුෂ භාවය අනුව කෘෂිකාර්මික කටයුතුවල නිරත ගොවිකාරකයින් - 2014**

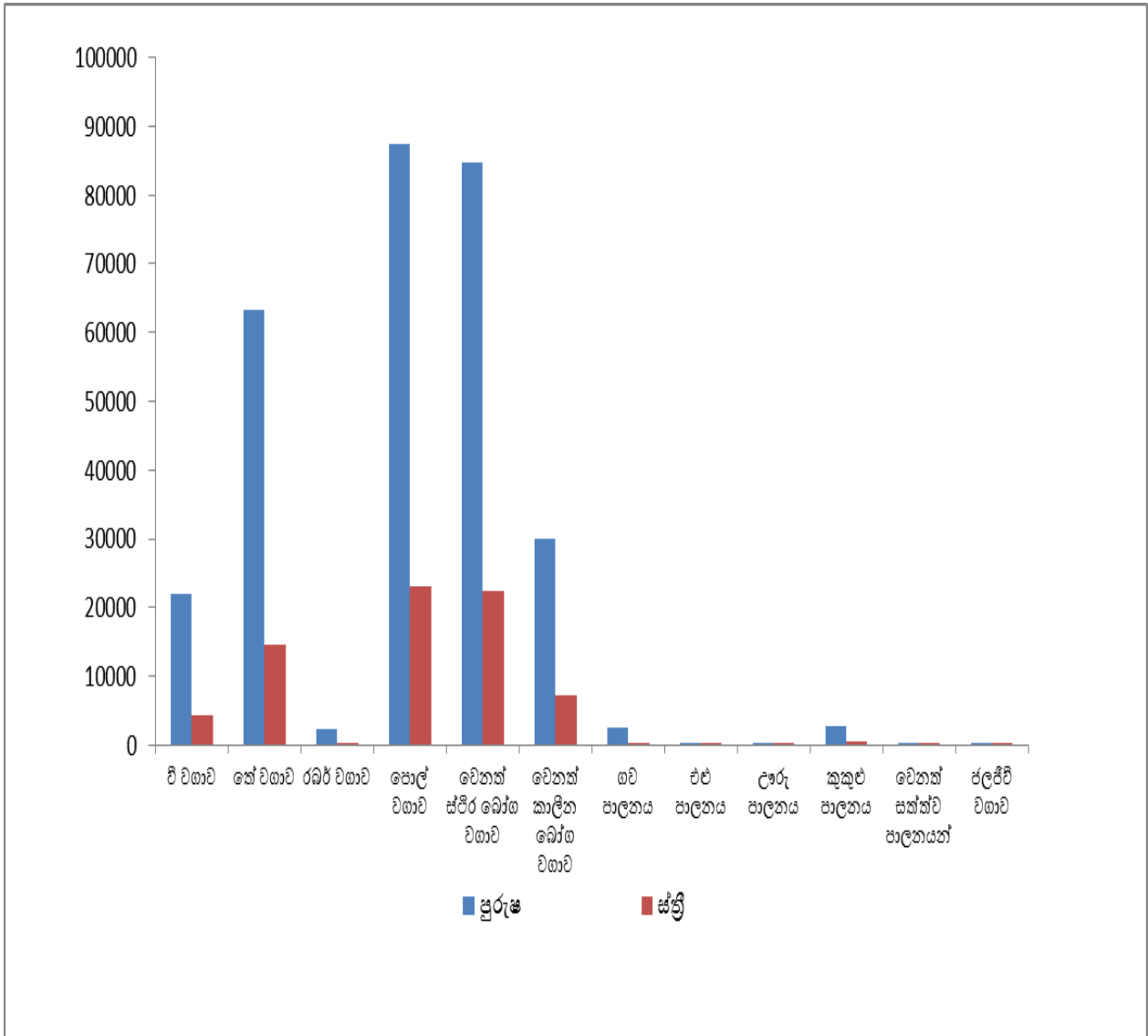

### 3.10 : ප්‍රාදේශීය ලේකම් කොට්ඨාස මට්ටමින් ස්ත්‍රී/පුරුෂ භාවය අනුව කෘෂිකාර්මික කටයුතුවල නිරතව සිටි ගොවිකාරකයින් සංඛ්‍යාවෙහි ප්‍රතිශතය - 2014

එක් එක් ගෙවි කාණ්ඩවල ගොවිකාරකයින් නිරතව සිටි ආර්ථික කටයුතු පිළිබඳව ප්‍රාදේශීය ලේකම් කොට්ඨාස මට්ටමින් විස්තර කරනු ලබයි.

වගු අංක 3.10 : ප්‍රාදේශීය ලේකම් කොට්ඨාස මට්ටමින් ස්ත්‍රී/පුරුෂ භාවය අනුව කෘෂිකාර්මික කටයුතුවල නිරතව සිටි ගොවිකාරකයින් සංඛ්‍යාවෙහි ප්‍රතිශතය - 2014

ප්‍රා.ලේ.කොට්ඨාසය	කෘෂිකාර්මික කටයුතුවල නිරත වූ ගොවිකාරකයන් සංඛ්‍යාව																	
	වී වගාව			තේ වගාව			රබර වගාව			පොල් වගාව			වෙනත් ස්ථිර බෝග වගාව			වෙනත් කාරිත බෝග වගාව		
	ඒකක	පුරුෂ	ස්ත්‍රී	ඒකක	පුරුෂ	ස්ත්‍රී	ඒකක	පුරුෂ	ස්ත්‍රී	ඒකක	පුරුෂ	ස්ත්‍රී	ඒකක	පුරුෂ	ස්ත්‍රී	ඒකක	පුරුෂ	ස්ත්‍රී
බෙන්ගොට	16.71	18.38	11.22	19.20	20.33	15.48	5.62	6.05	4.19	86.26	86.64	84.99	87.58	87.36	88.31	21.74	22.13	20.46
බලුපිටිය	7.44	8.83	3.92	0.60	0.75	0.21	0.58	0.64	0.42	93.18	92.75	94.26	91.49	91.64	91.11	32.79	33.27	31.58
කරණදෙණිය	19.67	21.22	15.41	15.75	16.87	12.71	0.50	0.50	0.47	91.48	91.62	91.11	94.47	94.43	94.60	15.05	15.36	14.21
ආලුපිටිය	32.14	33.49	27.50	79.81	80.28	78.21	4.82	4.87	4.64	89.03	89.16	88.59	85.06	85.61	83.18	39.81	40.10	38.83
භියාමේ	36.12	36.88	32.82	94.83	94.96	94.25	7.54	7.95	5.75	66.33	66.35	66.24	61.37	61.66	60.09	19.34	19.74	17.58
තටලමි	14.64	15.44	10.44	97.20	97.49	95.71	2.71	2.96	1.40	85.29	85.89	82.15	77.23	77.76	74.43	24.54	24.93	22.53
තොලුව	15.43	16.07	11.52	96.85	97.21	94.62	1.95	2.05	1.29	87.22	87.50	85.47	80.28	80.78	77.18	38.30	38.40	37.67
තාගොඩ	16.85	17.88	12.40	95.42	95.53	94.97	2.53	2.81	1.33	87.43	87.91	85.35	81.58	82.42	77.94	42.70	43.84	37.76
බද්දේමම	27.89	29.43	20.97	78.73	78.76	78.56	1.16	1.28	0.62	83.66	83.60	83.92	83.40	83.30	83.82	32.24	32.66	30.33
වැලිවිටිය-දිවුර	23.37	24.76	18.44	72.67	72.72	72.49	1.15	1.34	0.48	83.94	83.73	84.68	83.11	83.17	82.92	15.79	15.99	15.08
අම්බලන්ගොඩ	12.43	13.17	9.65	5.09	5.17	4.78	0.22	0.26	0.09	85.04	84.92	85.47	95.49	95.37	95.93	36.15	36.42	35.16
තෝනපිත්තුව	23.20	25.41	13.77	3.45	3.57	2.90	0.78	0.62	1.45	92.10	92.29	91.30	94.67	94.27	96.38	28.07	28.93	24.40
සික්කඩුව	17.27	18.71	12.64	1.52	1.66	1.08	0.15	0.14	0.15	93.42	93.46	93.29	85.94	86.17	85.20	25.13	26.02	22.28
කඩවත්තාර	6.18	7.09	2.80	14.88	15.79	11.53	0.80	1.01	0.00	78.27	78.46	77.57	71.89	71.37	73.83	17.21	17.40	16.51
බොහෝ පෝද්දල	23.22	24.57	16.86	43.93	44.02	43.51	0.68	0.72	0.46	85.70	85.28	87.70	81.84	81.61	82.92	25.65	25.53	26.20
කැමිමන	12.55	13.52	8.96	67.70	67.95	66.81	0.29	0.32	0.14	74.98	74.08	78.29	71.41	71.16	72.34	20.38	20.00	21.78
යක්කලමුල්ල	12.61	13.32	9.54	93.42	93.37	93.64	1.25	1.33	0.93	85.90	85.86	86.07	79.86	79.89	79.71	31.70	32.55	28.02
ඉමඩුව	27.18	28.72	21.41	67.02	67.17	66.46	0.47	0.47	0.48	82.65	82.88	81.76	84.07	84.45	82.63	33.68	33.76	33.39
තබරාගුව	20.35	22.07	14.93	10.96	11.63	8.85	0.34	0.34	0.32	93.68	93.71	93.60	90.92	91.02	90.62	27.62	28.23	25.69
ඒකක	20.35	21.57	15.72	60.34	61.90	54.43	2.06	2.21	1.50	85.54	85.49	85.74	83.06	83.04	83.13	28.86	29.44	26.69

ප්‍රා.ලේ.කොට්ඨාසය	කෘෂිකාර්මික කටයුතුවල නිරත වූ ගොවිකාරකයන් සංඛ්‍යාව																		ගොවිකාරකයකු නිරත වන සාමාන්‍ය කෘෂිකාර්මික කටයුතු සංඛ්‍යාව		
	බට පාලනය			එර පාලනය			උරු පාලනය			කුකුළු පාලනය			වෙනත් සත්ව පාලනයන්			ජලජීව වගාව			ඒකක	පුරුෂ	ස්ත්‍රී
	ඒකක	පුරුෂ	ස්ත්‍රී	ඒකක	පුරුෂ	ස්ත්‍රී	ඒකක	පුරුෂ	ස්ත්‍රී	ඒකක	පුරුෂ	ස්ත්‍රී	ඒකක	පුරුෂ	ස්ත්‍රී	ඒකක	පුරුෂ	ස්ත්‍රී			
බෙන්ගොට	2.38	2.88	0.71	0.18	0.24	0.00	0.00	0.00	0.00	2.73	2.88	2.21	0.07	0.10	0.00	0.09	0.12	0.00	2	2	2
බලුපිටිය	1.27	1.50	0.70	0.18	0.14	0.28	0.06	0.03	0.14	1.93	2.00	1.75	0.06	0.06	0.07	0.84	1.00	0.42	2	2	2
කරණදෙණිය	0.72	0.90	0.21	0.11	0.15	0.00	0.02	0.03	0.00	2.18	2.54	1.17	0.05	0.05	0.03	0.11	0.15	0.00	2	2	2
ආලුපිටිය	1.83	2.10	0.88	0.13	0.15	0.07	0.02	0.02	0.04	2.29	2.52	1.46	0.07	0.07	0.04	0.10	0.12	0.04	3	3	3
භියාමේ	1.39	1.54	0.74	0.09	0.11	0.00	0.04	0.05	0.00	1.59	1.77	0.80	0.05	0.06	0.00	0.12	0.14	0.07	3	3	3
තටලමි	1.39	1.54	0.62	0.15	0.16	0.08	0.01	0.01	0.00	2.23	2.45	1.09	0.03	0.01	0.08	0.05	0.04	0.08	3	3	3
තොලුව	1.92	2.07	0.97	0.25	0.30	0.00	0.00	0.00	0.00	2.47	2.68	1.18	0.04	0.05	0.00	0.06	0.07	0.00	3	3	3
තාගොඩ	1.99	2.31	0.59	0.38	0.41	0.23	0.02	0.02	0.00	2.86	3.16	1.56	0.02	0.02	0.00	0.16	0.18	0.09	3	3	3
බද්දේමම	3.41	3.97	0.88	0.40	0.43	0.26	0.00	0.00	0.00	2.76	2.91	2.08	0.07	0.08	0.09	0.09	0.09	0.05	3	3	3
වැලිවිටිය-දිවුර	2.20	2.68	0.48	0.34	0.41	0.08	0.02	0.02	0.00	2.66	3.04	1.28	0.04	0.05	0.00	0.02	0.02	0.00	3	3	3
අම්බලන්ගොඩ	1.98	2.31	0.71	0.09	0.09	0.09	0.02	0.02	0.00	2.59	2.86	1.59	0.02	0.02	0.00	0.24	0.31	0.00	2	2	2
තෝනපිත්තුව	3.67	4.08	1.93	0.37	0.40	0.24	0.00	0.00	0.00	3.90	4.14	2.90	0.23	0.28	0.00	0.05	0.06	0.00	3	3	2
සික්කඩුව	5.37	6.13	2.93	0.18	0.22	0.08	0.15	0.19	0.00	3.06	3.22	2.54	0.24	0.31	0.00	0.27	0.31	0.15	2	2	2
කඩවත්තාර	2.86	3.21	1.56	1.46	1.27	2.18	0.00	0.00	0.00	3.26	2.87	4.67	0.47	0.51	0.31	0.00	0.00	0.00	2	2	2
බොහෝ පෝද්දල	4.38	4.87	2.05	0.68	0.72	0.46	0.04	0.05	0.00	2.71	2.90	1.82	0.12	0.10	0.23	0.08	0.10	0.00	3	3	3
කැමිමන	2.12	2.46	0.84	0.57	0.65	0.28	0.05	0.06	0.00	2.30	2.33	2.17	0.11	0.10	0.14	0.03	0.04	0.00	3	3	3
යක්කලමුල්ල	2.24	2.52	0.99	0.34	0.42	0.00	0.02	0.01	0.05	2.12	2.27	1.48	0.03	0.04	0.00	0.08	0.10	0.00	3	3	3
ඉමඩුව	3.13	3.48	1.82	0.42	0.49	0.16	0.02	0.02	0.00	1.62	1.80	0.95	0.02	0.02	0.00	0.03	0.04	0.00	3	3	3
තබරාගුව	3.48	4.01	1.81	0.23	0.27	0.11	0.03	0.03	0.00	2.84	3.20	1.71	0.10	0.14	0.00	0.08	0.10	0.00	3	3	2
ඒකක	2.23	2.58	0.94	0.28	0.31	0.14	0.03	0.03	0.01	2.42	2.63	1.60	0.07	0.08	0.03	0.13	0.15	0.05	3	3	3

ඒ අනුව ගාල්ල දිස්ත්‍රික්කයේ ගොවි කාණ්ඩවල ගොවිකාරකයින් ආර්ථික කටයුත්තක් ලෙස වී වගාවේ යෙදුණු සංඛ්‍යාවෙහි ප්‍රතිශතය 20.35% කි. මෙම දිස්ත්‍රික්කයේ ප්‍රාදේශීය ලේකම් කොට්ඨාස අතුරින් වී වගාවේ නිරතවූ වැඩිම ගොවිකාරකයින් සංඛ්‍යාවෙහි ප්‍රතිශතය වන 36.12% ක් නියාගම ප්‍රාදේශීය ලේකම් කොට්ඨාසයෙන් වාර්තා වන අතර අඩුම ගොවිකාරකයින් සංඛ්‍යාවෙහි ප්‍රතිශතය වන 6.18% ක් වාර්තා වන්නේ ගාල්ල කඩවත්සතර ප්‍රාදේශීය ලේකම් කොට්ඨාසයෙනි.

ගාල්ල දිස්ත්‍රික්කයේ තේ වගාවේ නිරත වූ ගොවිකාරක ප්‍රතිශතය 60.34% ක් වන අතර වැඩිම ප්‍රතිශතයක් (97.2%) වාර්තා වන්නේ තවලම ප්‍රාදේශීය ලේකම් කොට්ඨාසයෙන් වන අතර මෙහි දැකිය හැකි විශේෂ ලක්ෂණය වන්නේ නියාගම, තවලම, නෙලුව, නාගොඩ, යක්කලමුල්ල යන ප්‍රාදේශීය ලේකම් කොට්ඨාසවල ගොවිකාරකයින් 10 දෙනෙකුගෙන් 9ක්ම තේ වගාකරනු ලැබීමය. අඩුම ප්‍රතිශතයක් තේ වගා කරනු ලබන ප්‍රාදේශීය ලේකම් කොට්ඨාස වනුයේ බලපිටිය වේ. එසේම රබර් වගාව සිදුකරනු ලබන ගොවිකාරකයින් සංඛ්‍යාව ඉතාමත් කුඩා අගයන් වන අතර ප්‍රතිශතයක් ලෙස 2.0% ක් වේ. නියාගම ප්‍රාදේශීය ලේකම් කොට්ඨාසයේ ගොවිකාරකයින්ගෙන් 7.5% ක් රබර් වගාවේ නිරත වේ.

දිස්ත්‍රික්කයේ පොල් වගාව සිදුකරනු ලබන ගොවිකාරකයින්ගේ ප්‍රතිශතය 85.5% ක් වන අතර එයින් වැඩිම ප්‍රතිශතය වන 93.6% හබරාදුව ප්‍රාදේශීය ලේකම් කොට්ඨාසයෙන්ද, අඩුම ප්‍රතිශතය වන 61.3% නියාගම ප්‍රාදේශීය ලේකම් කොට්ඨාසයෙන්ද වාර්තාවේ.

දිස්ත්‍රික්කයේ ගොවි කාණ්ඩ අතුරින් වෙනත් ස්ථීර බෝග වගාකරනු ලබන ගොවිකාරකයින්ගේ ප්‍රතිශතය 83% කි. එයින් වැඩිම ප්‍රතිශතය 95.5% අම්බලන්ගොඩ ප්‍රාදේශීය ලේකම් කොට්ඨාසයෙන්ද, අඩුම ප්‍රතිශතය වන 61.3% නියාගම ප්‍රාදේශීය ලේකම් කොට්ඨාසයෙන්ද වාර්තාවේ.

දිස්ත්‍රික්කයේ ගොවි කාණ්ඩවල වෙනත් කාලීන බෝග වගාව සිදුකරන ලද ගොවිකාරකයින්ගේ ප්‍රතිශතය 28.8% වන අතර එහි වැඩිම ගොවිකාරකයින් ප්‍රතිශතය වන 42.7% ක් නාගොඩ ප්‍රාදේශීය ලේකම් කොට්ඨාසයෙන් ද අඩුම ප්‍රතිශතය වන 15.0% කරණදෙනිය ප්‍රාදේශීය ලේකම් කොට්ඨාසයෙන්ද වාර්තාවේ.

දිස්ත්‍රික්කයේ ගව පාලනය සිදුකරන ගොවිකාරකයින්ගේ ප්‍රතිශතය 2.2% කි. වැඩි වශයෙන් ගව පාලනය සිදුකරනු ලබන ප්‍රාදේශීය ලේකම් කොට්ඨාසය වන්නේ හික්කඩුව වේ. එම අගය 5.3% කි. කරණදෙනිය ප්‍රාදේශීය ලේකම් කොට්ඨාසයෙන් එහි අඩුම ප්‍රතිශතය වන 0.7% වාර්තාවේ. දිස්ත්‍රික්කයේ එළු පාලනය ඉතා මද වශයෙන් සිදුකරන අතර ඒහි නිරත ගොවිකාරකයින්ගේ ප්‍රතිශතය 0.28% ක් වේ.

ගාල්ල දිස්ත්‍රික්කයේ ඌරු පාලනය, ජලජීවී වගාව හා වෙනත් සත්ත්ව පාලන කටයුතු සිදුකරන ගොවිකාරකයින් සංඛ්‍යාව ඉතා කුඩා ප්‍රතිශත වලින් වාර්තා වී ඇත. දිස්ත්‍රික්කයේ කුකුළු පාලනය සිදුකරන ගොවිකාරකයින්ගේ ප්‍රතිශතය 2.4% කි. වැඩි වශයෙන් කුකුළු පාලනය සිදුකරන ප්‍රාදේශීය ලේකම් කොට්ඨාසය වන්නේ ගෝනපිනුවල ප්‍රාදේශීය ලේකම් කොට්ඨාසය (3.9%) වන අතර අඩුවෙන්ම කුකුළු පාලනය සිදුකරන ප්‍රාදේශීය ලේකම් කොට්ඨාසය වන්නේ නියාගම (1.6%) ප්‍රාදේශීය ලේකම් කොට්ඨාසයයි.

මෙහිදී සාමාන්‍යයෙන් ගාල්ල දිස්ත්‍රික්කයේ ගොවිකාරකයකු කෘෂිකාර්මික කටයුතු 3 ක පමණ යෙදී සිටින බව පෙනේ. බෙන්තොට, බලපිටිය, කරණදෙනිය, අම්බලන්ගොඩ සහ හික්කඩුව යන ප්‍රාදේශීය ලේකම් කොට්ඨාසයන්හි ගොවිකාරකයකු සාමාන්‍යයෙන් කෘෂිකාර්මික කටයුතු 2ක් සිදුකරනු ලබන බව වාර්තා වන අතර අනිකුත් ප්‍රාදේශීය ලේකම් කොට්ඨාසයන්හි ගොවිකාරකයකු නිරත වන සාමාන්‍ය කෘෂිකාර්මික කටයුතු ගණන තුනකි.

**3.11 : ප්‍රාදේශීය ලේකම් කොට්ඨාස මට්ටමින් කෘෂිකර්මාන්තය හැර වෙනත් ආර්ථික කටයුත්තක නිරත ගොවිකාරකයින් සංඛ්‍යාව - 2014**

ගොවිකාරකයා කෘෂිකර්මාන්තයට අමතරව වෙනත් ආර්ථික කටයුත්තක නිරතවේද? නැද්ද? යන්න පිළිබඳවද තොරතුරු රැස්කරන ලදී.

**වගු අංක 3.11 : ප්‍රාදේශීය ලේකම් කොට්ඨාස මට්ටමින් වෙනත් ආර්ථික කටයුත්තක නිරත ගොවිකාරකයින් සංඛ්‍යාව - 2014**

ප්‍රා.ලේ.කොට්ඨාසය	ගොවිකාරකයන්					
	වෙනත් ආර්ථික කටයුත්තක නිරත		වෙනත් ආර්ථික කටයුත්තක නිරත නොවන		මුළු ගණන	
	සංඛ්‍යාව	%	සංඛ්‍යාව	%	සංඛ්‍යාව	%
බෙන්තොට	3425	5.05	2003	3.27	5428.00	4.20
බලපිටිය	3372	4.97	1657	2.70	5029.00	3.90
කරණදෙනිය	7412	10.92	5310	8.66	12722.00	9.85
ඇල්පිටිය	6766	9.97	5396	8.81	12162.00	9.42
නියාගම	2721	4.01	5280	8.61	8001.00	6.19
තවලම	1883	2.78	6083	9.93	7966.00	6.17
නෙලුව	1356	2.00	5318	8.68	6674.00	5.17
නාගොඩ	4627	6.82	6990	11.40	11617.00	9.00
බද්දේගම	6047	8.93	4530	7.39	10577.00	8.20
වැලිවිටිය- දිවිතුර	3417	5.04	2232	3.65	5649.00	4.38
අම්බලන්ගොඩ	4223	6.23	1143	1.87	5366.00	4.16
ගෝනපිනුවල	1538	2.27	639	1.04	2177.00	1.69
හික්කඩුව	4039	5.96	1416	2.31	5455.00	4.23
කඩවත්සතර	1249	1.85	256	0.42	1505.00	1.17
බොපේ පෝද්දල	2022	2.98	489	0.80	2511.00	1.94
අක්මිමන	3626	5.35	3037	4.96	6663.00	5.16
යක්කලමුල්ල	3975	5.86	5770	9.41	9745.00	7.55
ඉමදුව	3291	4.85	2685	4.38	5976.00	4.63
හබරාදුව	2832	4.17	1046	1.71	3878.00	3.00
එකතුව	<b>67821</b>	<b>100</b>	<b>61280</b>	<b>100</b>	<b>129101</b>	<b>100</b>

ඒ අනුව ගාල්ල දිස්ත්‍රික්කයේ සිටින මුළු ගොවිකාරකයින් සංඛ්‍යාව අතරින් කෘෂිකර්මාන්තයට අමතරව වෙනත් ආර්ථික කටයුත්තක නිරත වන ගොවි කාරකයින් සංඛ්‍යාව 67,821ක් වන අතර වෙනත් ආර්ථික කටයුත්තක නිරත නොවන ගොවි කාරකයින් සංඛ්‍යාව 61,280 කි.

කෘෂිකර්මාන්තයට අමතරව වෙනත් ආර්ථික කටයුත්තක නිරත වන වැඩිම ගොවි කාරකයින් සංඛ්‍යාව (7,412) කරණදෙනිය ප්‍රාදේශීය ලේකම් කොට්ඨාසයෙන් වාර්තා වන අතර එහි ප්‍රතිශතය 11% කි. අඩුම ගොවි කාරකයින් සංඛ්‍යාව (1,249) ගාල්ල කඩවත්සතර ප්‍රාදේශීය ලේකම් කොට්ඨාසයෙන් වාර්තා වන අතර එහි ප්‍රතිශතය 1.8% කි .

එම දිස්ත්‍රික්කයේ පදිංචි මුළු ගොවිකාරකයින්ගෙන් කෘෂිකර්මාන්තයට අමතරව වෙනත් ආර්ථික කටයුත්තක නිරත නොවන ගොවිකාරකයින්ගේ වැඩිම සංඛ්‍යාව (6,990) නාගොඩ ප්‍රාදේශීය ලේකම් කොට්ඨාසයෙන් වාර්තා වන අතර ප්‍රතිශතයක් ලෙස ගත් කල 11.4% කි. වෙනත් ආර්ථික කටයුත්තක

නිරත නොවන ගොවිකාරකයින්ගේ අඩුම සංඛ්‍යාව (256) ගාල්ල කඩවත්සතර ප්‍රාදේශීය ලේකම් කොට්ඨාසයෙන් වාර්තා වන අතර එම අගය ප්‍රතිශතයක් ලෙස 0.4% කි .

රූප සටහන 09 - ප්‍රාදේශීය ලේකම් කොට්ඨාස මට්ටමින් වෙනත් ආර්ථික කටයුත්තක නිරත ගොවිකාරකයින් - 2014

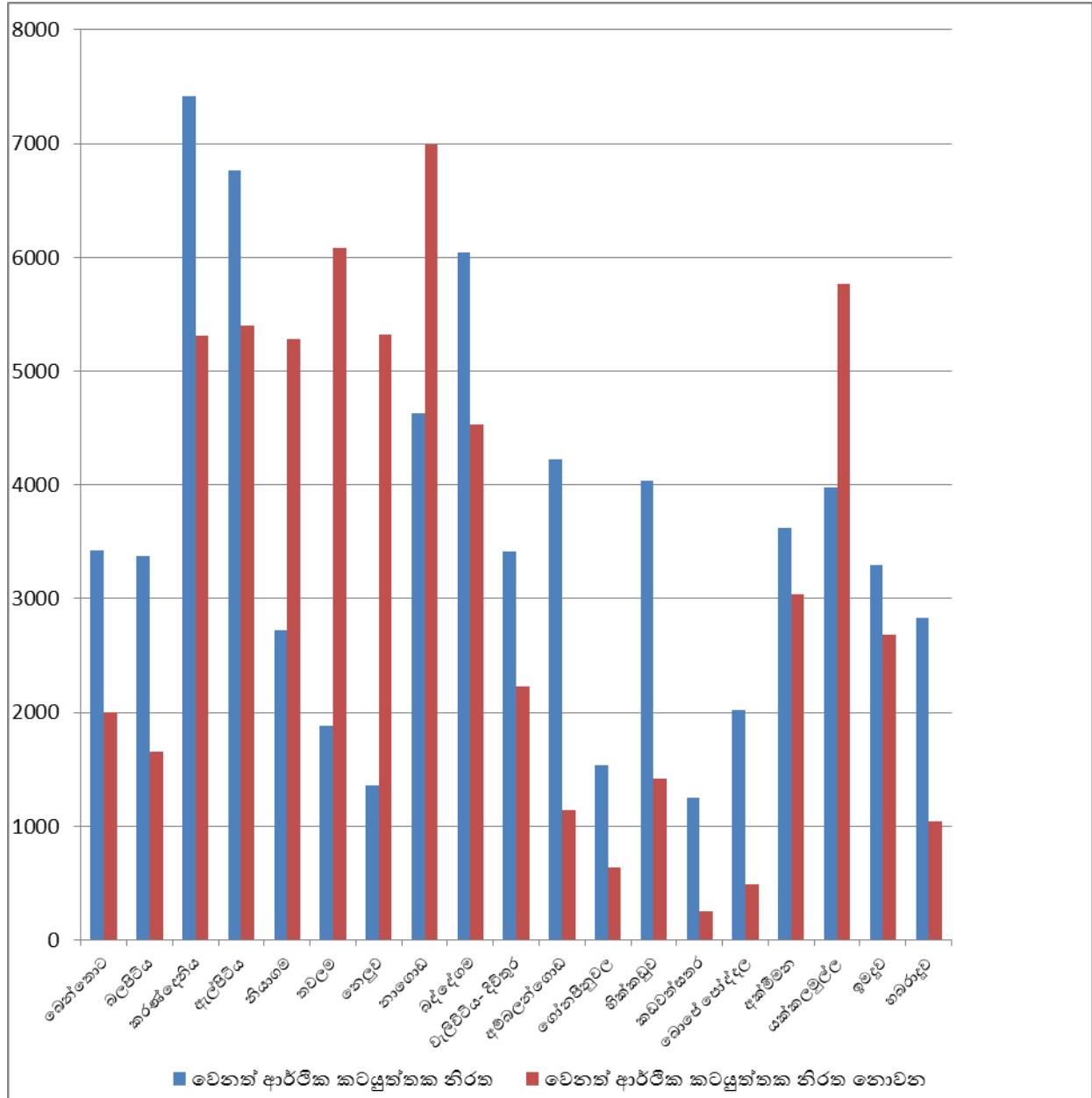

**3.12 : ප්‍රාදේශීය ලේකම් කොට්ඨාස මට්ටමින් වෙනත් රැකියාවන් සහ ආදායම් මාර්ග හා ස්ත්‍රී/පුරුෂ භාවය අනුව ගොවිකාරකයින් සංඛ්‍යාව - 2014**

2014 වර්ෂයේ දී සිදුකළ ආර්ථික සංගණනය යටතේ, කෘෂිකාර්මික කටයුතු පිළිබඳ ගණන් ගැනීමේ දී ගොවිකාරකයන්ගේ, කෘෂිකර්මාන්තය හැර වෙනත් ආර්ථික කටයුතුවල නිරත වීම හෙවත් ඔවුන්ගේ ප්‍රධාන රැකියාව පිළිබඳ තොරතුරු ප්‍රාදේශීය ලේකම් කොට්ඨාස මට්ටමින් එක් රැස් කරන ලදී. මෙහි දී ගොවිකාරකයින් වැටුප් ලබන රැකියාවක නිරත වන්නේ ද, තමන්ගේ ආර්ථික කටයුත්තක නිරත වන්නේ ද, සේවා යෝජකයෙක් වශයෙන් නිරත වන්නේ ද සහ වෙනත් ආදායම් මාර්ග වල නිරත වන්නේ ද යන තොරතුරු ලබා ගන්නා ලදී. ඊට අමතරව වැටුප් ලබන රැකියාවක නිරත වන ගොවි කාරකයින් නියුක්ත වන අංශය රජයේ, අර්ධ රජයේ සහ පුද්ගලික අංශයේ වශයෙන් හා තමාගේම ආර්ථික කටයුත්තක නිරත වන ගොවි කාරකයින් නිරත වන ආර්ථික කටයුත්ත කෘෂිකාර්මික සහ කෘෂිකාර්මික නොවන යනුවෙන්ද තොරතුරු ලබා ගන්නා ලදී.

**වගු අංක 3.12 : ප්‍රාදේශීය ලේකම් කොට්ඨාස මට්ටමින් වෙනත් රැකියාවන් සහ ආදායම් මාර්ග හා ස්ත්‍රී/පුරුෂ භාවය අනුව ගොවිකාරකයින් සංඛ්‍යාව - 2014**

ප්‍රා.ලේ.කොට්ඨාසය	වැටුප් ලබන රැකියාවක නිරත ගොවිකාරකයන් සංඛ්‍යාව											
	රාජ්‍ය අංශය			අර්ධ රාජ්‍ය අංශය			පුද්ගලික අංශය			මුළු සංඛ්‍යාව		
	පුරුෂ	ස්ත්‍රී	මුළු ගණන	පුරුෂ	ස්ත්‍රී	මුළු ගණන	පුරුෂ	ස්ත්‍රී	මුළු ගණන	පුරුෂ	ස්ත්‍රී	මුළු ගණන
බෙන්තොට	469	69	538	44	1	45	948	157	1105	1461	227	1688
බලපිටිය	403	104	507	63	8	71	1388	277	1665	1854	389	2243
කරණ්දෙනිය	510	85	595	72	16	88	4273	610	4883	4855	711	5566
ඇල්පිටිය	728	98	826	131	12	143	2591	433	3024	3450	543	3993
නියාගම	501	53	554	63	5	68	749	99	848	1313	157	1470
තවලම	431	54	485	46	2	48	324	41	365	801	97	898
නෙලුව	255	23	278	26	3	29	220	15	235	501	41	542
නාගොඩ	698	77	775	123	12	135	1126	117	1243	1947	206	2153
බද්දේගම	1089	126	1215	198	25	223	1420	138	1558	2707	289	2996
වැලිපිටිය-දිවුර	303	53	356	76	10	86	754	111	865	1133	174	1307
අම්බලන්ගොඩ	344	56	400	60	2	62	2305	377	2682	2709	435	3144
ගෝනපිනුවල	192	22	214	26	1	27	728	106	834	946	129	1075
භික්කඩුව	646	108	754	81	8	89	996	180	1176	1723	296	2019
කඩවත්සතර	273	61	334	37	2	39	289	54	343	599	117	716
බොජේ පෝද්දල	446	84	530	62	6	68	536	54	590	1044	144	1188
අක්මිමන	596	97	693	84	6	90	1006	145	1151	1686	248	1934
යක්කලමුල්ල	425	44	469	74	8	82	1547	243	1790	2046	295	2341
ඉමදුව	427	68	495	50	1	51	941	127	1068	1418	196	1614
හබරාදුව	401	80	481	66	4	70	765	142	907	1232	226	1458
<b>එකතුව</b>	<b>9137</b>	<b>1362</b>	<b>10499</b>	<b>1382</b>	<b>132</b>	<b>1514</b>	<b>22906</b>	<b>3426</b>	<b>26332</b>	<b>33425</b>	<b>4920</b>	<b>38345</b>

ප්‍රා.ලේ.කොට්ඨාසය	තමන්ගේ ආර්ථික කටයුත්තක නිරත ගොවිකාරකයන් සංඛ්‍යාව								
	තමාගේම කෘෂිකාර්මික කටයුත්තක නිරත			තමාගේම කෘෂිකාර්මික නොවන කටයුත්තක නිරත			මුළු සංඛ්‍යාව		
	පුරුෂ	ස්ත්‍රී	මුළු ගණන	පුරුෂ	ස්ත්‍රී	මුළු ගණන	පුරුෂ	ස්ත්‍රී	මුළු ගණන
බෙන්තොට	243	70	313	428	112	540	671	182	853
බලපිටිය	124	30	154	244	45	289	368	75	443
කරණදෙනිය	232	73	305	624	85	709	856	158	1014
ඇල්පිටිය	448	119	567	929	143	1072	1377	262	1639
නියාගම	154	29	183	383	34	417	537	63	600
තවලම	247	54	301	219	20	239	466	74	540
නෙලුව	33	2	35	100	4	104	133	6	139
නාගොඩ	355	62	417	461	58	519	816	120	936
බද්දේගම	592	137	729	730	96	826	1322	233	1555
වැලිවිටිය- දිවිතුර	316	90	406	487	57	544	803	147	950
අම්බලන්ගොඩ	127	25	152	254	24	278	381	49	430
ගෝනපිටුවල	70	12	82	86	16	102	156	28	184
භික්කඩුව	152	48	200	467	118	585	619	166	785
කඩවත්සතර	80	25	105	77	14	91	157	39	196
බොපේ පෝද්දල	118	42	160	149	12	161	267	54	321
අක්මීමන	219	76	295	362	46	408	581	122	703
යක්කලමුල්ල	457	118	575	272	41	313	729	159	888
ඉමදුව	207	48	255	615	111	726	822	159	981
හබරාදුව	144	42	186	218	47	265	362	89	451
එකතුව	4,318	1,102	5,420	7,105	1,083	8,188	11,423	2,185	13,608

ප්‍රා.ලේ.කොට්ඨාසය	සේව්‍යෝජක හා වෙනත් ආදායම් මාර්ග වල නිරත ගොවිකාරකයන් සංඛ්‍යාව								
	සේවා යෝජක			වෙනත්			මුළු සංඛ්‍යාව		
	පුරුෂ	ස්ත්‍රී	මුළු ගණන	පුරුෂ	ස්ත්‍රී	මුළු ගණන	පුරුෂ	ස්ත්‍රී	මුළු ගණන
බෙන්තොට	36	10	46	618	220	838	654	230	884
බලපිටිය	35	6	41	455	190	645	490	196	686
කරණදෙනිය	92	16	108	437	287	724	529	303	832
ඇල්පිටිය	63	14	77	780	277	1057	843	291	1134
නියාගම	167	21	188	388	75	463	555	96	651
තවලම	28	4	32	356	57	413	384	61	445
නෙලුව	19	1	20	572	83	655	591	84	675
නාගොඩ	29	2	31	1264	243	1507	1293	245	1538
බද්දේගම	77	14	91	1175	230	1405	1252	244	1496
වැලිවිටිය- දිවිතුර	66	12	78	867	215	1082	933	227	1160
අම්බලන්ගොඩ	28	3	31	383	235	618	411	238	649
ගෝනපිටුවල	13	3	16	206	57	263	219	60	279
භික්කඩුව	76	14	90	823	322	1145	899	336	1235
කඩවත්සතර	23	4	27	229	81	310	252	85	337
බොපේ පෝද්දල	17	2	19	376	118	494	393	120	513
අක්මීමන	65	8	73	704	212	916	769	220	989
යක්කලමුල්ල	72	11	83	551	112	663	623	123	746
ඉමදුව	82	12	94	492	110	602	574	122	696
හබරාදුව	29	6	35	641	247	888	670	253	923
එකතුව	1,017	163	1,180	11,317	3,371	14,688	12,334	3,534	15,868

ගාල්ල දිස්ත්‍රික්කයෙහි ගොවිකාරකයන්ගෙන් වැටුප් සහිත රැකියාවන්වල නිරතවන සංඛ්‍යාවෙන් වැඩිම සංඛ්‍යාවක් (26,332) වාර්තා වී ඇත්තේ පොද්ගලික අංශයෙනි. අඩුම සංඛ්‍යාව (1,514) ක් සේවයෙහි නිරත බවට වාර්තා වන්නේ අර්ධ රාජ්‍ය අංශයෙහි රැකියාවන්වල වේ. රාජ්‍ය අංශයෙහි සේවයේ නිරත සංඛ්‍යාව (10,499) කි.

පෞද්ගලික අංශයෙහි රැකියාවල නිරත සංඛ්‍යාවෙන් වැඩිම අගය කරණදෙනිය ප්‍රාදේශීය ලේකම් කොට්ඨාසයෙන් (4,883) වාර්තා වී ඇති අතර අඩුම සංඛ්‍යාව නෙලුව ප්‍රාදේශීය ලේකම් කොට්ඨාසයෙන් (235) වාර්තා වේ. අර්ධ රාජ්‍ය අංශයෙහි රැකියා කරන ගොවිකාරකයින්ගෙන් ඉහළම අගය බද්දේගම ප්‍රාදේශීය ලේකම් කොට්ඨාසය තුළ බවට තොරතුරු ලැබී ඇත. එය 223ක් වේ.

රාජ්‍ය අංශයේ රැකියාවල නිරත ගොවිකාරකයින්ගේ ස්ත්‍රී / පුරුෂ භාවය සැලකීමේ දී එයින් වැඩිම ගොවිකාරකයින් සංඛ්‍යාව වාර්තා වන්නේ පුරුෂ පක්ෂයෙන් වන අතර එම පිරිස සංඛ්‍යාත්මකව (9,137) ක් බවට වාර්තා වේ. එම අගය රාජ්‍ය අංශයේ රැකියා වල නිරත වන්නන්ගේ මුළු ගණනින් 87% ක ප්‍රතිශතයකි. කාන්තාවන් සම්බන්ධව එම අගය 1,362 වන අතර ප්‍රතිශතය 13%ක් වේ.

රාජ්‍ය අංශයේ ආදායම් ලබන පිරිමි රැකියා නියුක්තියෙන් ඉහළ ම අගයක් (1,089) බද්දේගම ප්‍රාදේශීය ලේකම් කොට්ඨාසයෙන් වාර්තා වේ. මෙහි අඩුම ගොවිකාරකයින් (192) ගණන රාජ්‍ය අංශයේ සේවය කරන පිරිමි ගොවිකාරකයින්ගෙන් 2.0% ප්‍රතිශතයක් ලෙස ගෝනපිනුවල ප්‍රාදේශීය ලේකම් කොට්ඨාසය තුළ වාර්තා වේ. රාජ්‍ය සේවයෙහි කාන්තාවන් වැඩිම සංඛ්‍යාව (126) වාර්තා වන්නේද බද්දේගම ප්‍රාදේශීය ලේකම් කොට්ඨාසයෙනි. එය රාජ්‍ය අංශයෙහි සේවය කරන කාන්තා ගොවිකාරකයින් සංඛ්‍යාවෙන් 9.2% ක් වේ. ගෝනපිනුවල ප්‍රාදේශීය ලේකම් කොට්ඨාසයෙන් රාජ්‍ය සේවයෙහි නිරත කාන්තාවන්ගේ අඩුම අගය (22) වාර්තා වේ.

අර්ධ රාජ්‍ය අංශයෙහි වැඩිම සංඛ්‍යාව පිරිමි ගොවිකාරකයින් වන බව වාර්තා වේ. එය අර්ධ රාජ්‍ය අංශයෙහි සංඛ්‍යාවෙන් ප්‍රතිශතයක් වශයෙන් 91% ක් වන අතර සංඛ්‍යාත්මකව 1382 ක් වේ. එම අංශයෙහි වැඩිම සංඛ්‍යාව (198) වාර්තා වන්නේ බද්දේගම ප්‍රාදේශීය ලේකම් කොට්ඨාසයෙහි වන අතර අඩුම අගය ගෝනපිනුවල ප්‍රාදේශීය ලේකම් කොට්ඨාසයෙන් වාර්තා වේ. මෙම අඩුම අගය අර්ධ රාජ්‍ය අංශයෙහි වැටුප් ලබන රැකියාවල නියුතු පිරිමි ගොවිකාරකයින් ගණනින් 1.8 % ක ප්‍රතිශතයක් දරයි. බද්දේගම ප්‍රාදේශීය ලේකම් කොට්ඨාසයෙන් අර්ධ රාජ්‍ය අංශයෙහි ස්ත්‍රී සේවා දායකත්වයේ වැඩිම අගය (25) වාර්තා වන අතර එය අර්ධ රාජ්‍ය අංශයෙහි ස්ත්‍රී ගොවිකාරකයින් ගණනින් 19% ක් වේ.

කෘෂිකාර්මික කටයුතු හැර වෙනත් ආර්ථික ක්‍රියාකාරකම්වල නිරත ගොවිකාරකයින්ගෙන් පෞද්ගලික අංශයෙහි සේවයේ නියැලී සිටින්නන් සලකා බැලීමේ දී එම සංඛ්‍යාවෙන් 87% ප්‍රතිශතයක් පිරිමි වන අතර එය 22,906 අගයක් ගනී. පෞද්ගලික අංශයෙහි රැකියා කරන පිරිමි වැඩිම අගයක් (4,273) වාර්තා වන්නේ කරණදෙනිය ප්‍රාදේශීය ලේකම් කොට්ඨාසයේ වන අතර 18.6% ප්‍රතිශතයක් වේ. අඩුම අගය වන (220) නෙලුව ප්‍රාදේශීය ලේකම් කොට්ඨාසයෙන් වාර්තා වේ. කරණදෙනිය ප්‍රාදේශීය ලේකම් කොට්ඨාසයෙන් පෞද්ගලික අංශයේ වැඩිම කාන්තා සේවා දායකත්වයක් (610) වාර්තා වන අතර එය එම අංශයේ මුළු ස්ත්‍රී ගොවිකාරකයින් ගණනින් 17.8% ක ප්‍රතිශතයක් පෙන්වයි.

වර්ෂ 2014 කෘෂිකාර්මික තොරතුරු අනුව ගොවිකාරකයින් තමාගේම ආර්ථික කටයුතුවල නිරත වීම පිළිබඳ තොරතුරු සලකා බැලීමේ දී ගොවිකාරකයින් තමාගේම කෘෂිකාර්මික කටයුත්තක නිරත වන්නේ ද නොඑසේ නම් තමාගේම කෘෂිකාර්මික නොවන කටයුත්තක නිරත වන්නේද යන තොරතුරු සොයා බලන ලදී.

ගාල්ල දිස්ත්‍රික්කයේ තමාගේම ආර්ථික කටයුත්තක නිරත වන සංඛ්‍යාව වන 13,608 න් වැඩිම ප්‍රතිශතයක් වන 40% තමාගේම කෘෂිකාර්මික ආර්ථික කටයුත්තක නිරත වන අතර එය සංඛ්‍යාත්මකව 5,420 කි. තමාගේම කෘෂිකාර්මික නොවන කටයුත්තක නිරත වන ගොවිකාරකයන් ගණන 8,188 ක් වේ.



තමාගේම කෘෂිකාර්මික කටයුත්තක නිරත ගොවිකාරකයින් සලකා බැලීමේ දී එහි වැඩිම සංඛ්‍යාව (4,318) පිරිමි ගොවිකාරකයින් නියෝජනය කරන අතර එය 80.0% ක ප්‍රතිශතයකි. ස්ත්‍රීන් ගණන 1102 ක් වේ. පිරිමි ගොවිකාරකයින්ගේ ද වැඩිම සංඛ්‍යාව (592) බද්දේගම ප්‍රාදේශීය ලේකම් කොට්ඨාසයෙන් වාර්තා වේ. එය 13.7% ප්‍රතිශතයක් වේ. නෙලුව ප්‍රාදේශීය ලේකම් කොට්ඨාසයෙන් එහි අඩුම අගය වාර්තා කරයි. 0.7% ක ප්‍රතිශතයක් ගන්නා එය සංඛ්‍යාත්මකව 33 කි. තමාගේම කෘෂිකාර්මික කටයුත්තක නිරත කාර්මික ගොවිකාරකයින් වැඩිම සංඛ්‍යාව (137) බද්දේගම ප්‍රාදේශීය ලේකම් කොට්ඨාසයෙන් වාර්තා වේ.

තමාගේම කෘෂිකාර්මික නොවන කටයුත්තක නිරත ගොවිකාරකයින් පිළිබඳ වාර්තා අනුව ද පුරුෂ ගොවිකාරකයින් වැඩි අගයක් ගන්නා බව පෙන්වා දිය හැකිය. ඒ අනුව පුරුෂ ගොවිකාරකයින් 7,105 ක් හා ස්ත්‍රී ගොවිකාරකයින් 1,083 ක් වේ. පුරුෂ ගොවිකාරකයින් සලකා බැලීමේ දී ඇල්පිටිය ප්‍රාදේශීය ලේකම් කොට්ඨාසයේ වැඩිම සංඛ්‍යාවක් (929) වාර්තා වන අතර එය කෘෂිකාර්මික නොවන කටයුත්තක නිරත පුරුෂ ගොවිකාරකයින් සංඛ්‍යාවෙන් 13% ප්‍රතිශතයක් පෙන්වයි. ගාල්ල කඩවත්සතර ප්‍රාදේශීය ලේකම් කොට්ඨාසයෙන් එහි අඩුම අගය (77) වාර්තා වන අතර කෘෂිකාර්මික නොවන කටයුත්තක නිරත පුරුෂ ගොවිකාරකයින් සංඛ්‍යාවෙන් 1.0% ක ප්‍රතිශතයක් පෙන්වයි. ස්ත්‍රී ගොවිකාරකයින්ගේ ද වැඩිම අගය (143) ඇල්පිටිය ප්‍රාදේශීය ලේකම් කොට්ඨාසයෙන් වාර්තා වන අතර එය කෘෂිකාර්මික නොවන කටයුත්තක නිරත ස්ත්‍රී ගොවිකාරකයින් සංඛ්‍යාවෙන් 13.2% ක ප්‍රතිශතයක් පෙන්වයි.

ගොවිකාරකයින්, සේවා යෝජකයන් ලෙස ඔවුන්ගේ ආදායම් මාර්ග ශක්තිමත් කර ගෙන තිබේද? එසේ නොමැති නම් වෙනත් ආදායම් මාර්ගයක් තම ආදායම් මාර්ගය ලෙස තෝරාගෙන තිබේද? යන කරුණ සම්බන්ධයෙන් ද 2014 ආර්ථික සංගණයේ දී තොරතුරු ලබා ගන්නා ලදී.

සේවා යෝජක හා වෙනත් ආදායම් මාර්ග සම්බන්ධයෙන් තොරතුරු සලකා බැලීමේ දී ගාල්ල දිස්ත්‍රික්කයේ එවැනි ආදායම් මාර්ග ඇති ගොවි කාරකයන් ගණන 15,868 ක් ලෙස වාර්තා වේ. එම සංඛ්‍යාවෙන් 77.7% ප්‍රතිශතයක් පුරුෂ ගොවිකාරකයින් වේ. සමස්ථයක් ලෙස සේවා යෝජක හා වෙනත් ආදායම් මාර්ග වල ස්වභාවය සැලකීමේදී වැඩිම පිරිමි ගොවිකාරකයින් නියෝජනය දක්නට ලැබෙන්නේ නාගොඩ ප්‍රාදේශීය ලේකම් කොට්ඨාසයෙනි. එය සංඛ්‍යාත්මකව 1,293 ක් වන අතර සේවා යෝජක හා වෙනත් ආදායම් මාර්ග වල නිරත පුරුෂ ගොවිකාරකයින් සංඛ්‍යාවෙන් 10.5% ක ප්‍රතිශතයකි. අඩුම පිරිමි සංඛ්‍යාව (219) වාර්තා වන්නේ ගෝනපිනුවල ප්‍රාදේශීය ලේකම් කොට්ඨාසයෙන් වන අතර සේවා යෝජක හා වෙනත් ආදායම් මාර්ග වල නිරත පුරුෂ ගොවිකාරකයින් සංඛ්‍යාවෙන් 1.8% ක ප්‍රතිශතයකි. කාර්මිකව වැඩිම ගණනක් (336) හික්කඩුව ප්‍රාදේශීය ලේකම් කොට්ඨාසයෙන් වාර්තා වන අතර සේවා යෝජක හා වෙනත් ආදායම් මාර්ග වල නිරත ස්ත්‍රී ගොවිකාරකයින් සංඛ්‍යාවෙන් 9.5% ක ප්‍රතිශතයක් වේ. අඩුම ස්ත්‍රී සංඛ්‍යාව (60) වාර්තා වන්නේ ගෝනපිනුවල ප්‍රාදේශීය ලේකම් කොට්ඨාසයෙන් වන අතර සේවා යෝජක හා වෙනත් ආදායම් මාර්ග වල නිරත ස්ත්‍රී ගොවිකාරකයින් සංඛ්‍යාවෙන් 1.7% ක ප්‍රතිශතයකි.

සේවා යෝජකයන් හා වෙනත් ආදායම් මාර්ග සහිත ගොවිකාරකයන් යන කාර්මික දෙක සලකා බැලීමේදී වෙනත් ආදායම් මාර්ග සහිත ගොවිකාරකයන් ගණන වැඩි අගයක් (14,688) ගෙන ඇති බව පෙන්වා දිය හැකිය. එය 92.5% ක් වේ. සේවා යෝජකයන් සිටිනුයේ 1,180 දෙනෙකු පමණි.

සේවා යෝජකයන්ගෙන් ද පුරුෂ ගොවිකාරකයින් සංඛ්‍යාත්මකව ඉහළ අගයක් ගනී. එම අගය 1,017 ක් වන විට කාර්මික ගොවිකාරකයින් 163 ක් පමණක් වාර්තා වේ. පුරුෂ ගොවිකාරකයින් සංඛ්‍යාවෙන් 16.4% ක ප්‍රතිශත අගය වන 167 දෙනෙකු නියාගම ප්‍රාදේශීය ලේකම් කොට්ඨාසයේ වාර්තා වන අතර අඩුම පුරුෂ ගොවිකාරකයන් සංඛ්‍යාව (13) ගෝනපිනුවල ප්‍රාදේශීය ලේකම් කොට්ඨාසයෙන් වාර්තා වේ. කාර්මික සේවායෝජකයන්ගෙන් ඉහළම අගය වන 21 ක් වාර්තා වනුයේ නියාගම ප්‍රාදේශීය ලේකම් කොට්ඨාසයෙන්ය.

වෙනත් ආදායම් මාර්ග සහිත ගොවිකාරකයින් ද වැඩි සංඛ්‍යාව (11,317) පිරිමි ගොවිකාරකයින් වන විට කාර්ම ගොවිකාරකයින් සංඛ්‍යාව 3371 ක් ලෙස වාර්තා වේ. එම පිරිමි ගොවිකාරකයින් සංඛ්‍යාවෙන් 11.1% ක ප්‍රතිශතයක් වන 1,264 දෙනෙකු නාගොඩ ප්‍රාදේශීය ලේකම් කොට්ඨාසයෙන් වාර්තා වන අතර අවම අගය 206 ගෝනපිණුවල ප්‍රාදේශීය ලේකම් කොට්ඨාසයෙන් වාර්තා වේ. එය ප්‍රතිශතයක් ලෙස ගත් කළ 1.8% කි. හික්කඩුව ප්‍රාදේශීය ලේකම් කොට්ඨාසයෙහි වෙනත් ආදායම් මාර්ග සහිත කාර්ම ගොවිකාරකයින් වැඩිම සංඛ්‍යාව (322) ක් වාර්තා වන අතර එය, එම ආදායම් මාර්ග සහිත කාර්ම ගොවිකාරකයින් සංඛ්‍යාවෙන් 9.5% ක ප්‍රතිශතයකි. ගෝනපිණුවල ප්‍රාදේශීය ලේකම් කොට්ඨාසයේ වෙනත් ආදායම් මාර්ග සහිත අඩුම කාර්ම ගොවිකාරකයින් සංඛ්‍යාවක් (57) වාර්තා වන අතර එය එම ආදායම් මාර්ග සහිත කාර්ම ගොවිකාරකයින් සංඛ්‍යාවෙන් 1.7% ක් වේ.

**3.13: ප්‍රාදේශීය ලේකම් කොට්ඨාස මට්ටමින් වෙනත් ආර්ථික කටයුත්තක/කටයුතුවල නිරත වන කාලය අනුව ගොවිකාරකයින් සංඛ්‍යාව - 2014**

වෙනත් ආර්ථික කටයුතුවල යෙදෙන ගොවිකාරකයන්, කෘෂිකර්මාන්තයට වඩා වැඩි කාලයක් රැකියාව / වෙනත් ආර්ථික කටයුතු සඳහා වැය කළේද? යන්න පිළිබඳව තොරතුරු රැස් කරන ලදී.

**වගු අංක 3.13 ප්‍රාදේශීය ලේකම් කොට්ඨාස මට්ටමින් වෙනත් ආර්ථික කටයුත්තක/කටයුතුවල නිරත කාලය අනුව ගොවිකාරකයින් සංඛ්‍යාව - 2014**

ප්‍රා.ලේ.කොට්ඨාසය	ගොවි කාරකයන්			
	වැඩි කාලයක් වෙනත් ආර්ථික කටයුතුවල නිරතවන	වැඩි කාලයක් කෘෂිකර්මක කටයුතුවල නිරතවන	කාලය සඳහන් නොකරන ලද, එහෙත් වෙනත් ආර්ථික කටයුතුවල නිරත වන	මුළු ගණන
බෙන්තොට	1949	558	918	3425
බලපිටිය	2362	297	713	3372
කරණදෙනිය	5996	616	800	7412
ඇල්පිටිය	4572	931	1263	6766
නියාගම	1405	699	617	2721
තවලම	779	959	145	1883
නෙලුව	420	863	73	1356
නාගොඩ	2353	750	1524	4627
බද්දේගම	2925	944	2178	6047
වැලිවිටිය- දිවතුර	2030	364	1023	3417
අම්බලන්ගොඩ	3189	270	764	4223
ගෝනපිනුවල	1175	76	287	1538
හික්කඩුව	2345	358	1336	4039
කඩවත්සතර	660	170	419	1249
බොපේ පෝද්දල	1113	226	683	2022
අක්මිමන	1904	667	1055	3626
යක්කලමුල්ල	2323	884	768	3975
ඉමදුව	2125	435	731	3291
හබරාදුව	1548	241	1043	2832
<b>එකතුව</b>	<b>41173</b>	<b>10308</b>	<b>16340</b>	<b>67821</b>

ඒ අනුව ගොවිකාරකයා වෙනත් ආර්ථික කටයුතුවල නියැලෙන කාලය පිළිබඳව සලකා බැලීමේදී ගාල්ල දිස්ත්‍රික්කයේ වැඩි ගොවිකාරකයන් පිරිසක් කෘෂිකර්මාන්තයට වඩා වැඩි කාලයක් රැකියාව / වෙනත් ආර්ථික කටයුතු සඳහා වැය කළ අය වේ. එය සංඛ්‍යාත්මකව 41,173 කි. වඩා වැඩි කාලයක් කෘෂිකර්මාන්තයෙහි යෙදී සිටින ගොවිකාරකයන් සංඛ්‍යාව 10,308 වේ. වෙනත් ආර්ථික කටයුතුවල නිරත වුවද, එම කාලය සඳහන් නොකරන ලද ගොවිකාරකයන් සංඛ්‍යාව 16,340 කි.

වැඩි කාලයක් රැකියාව / වෙනත් ආර්ථික කටයුතු සඳහා වැය කරන ගොවිකාරකයන්ගෙන් වැඩිම සංඛ්‍යාව දක්නට ලැබෙන්නේ කරණදෙනිය (5,996) ප්‍රාදේශීය ලේකම් කොට්ඨාසයෙනි. එහි අඩුම සංඛ්‍යාව නෙලුව (420) ප්‍රාදේශීය ලේකම් කොට්ඨාසයෙන් වාර්තා වේ.

වඩා වැඩි කාලයක් කෘෂිකර්මාන්තයෙහි යෙදී සිටින වැඩිම ගොවිකාරකයන් සංඛ්‍යාව තවලම (959) ප්‍රාදේශීය ලේකම් කොට්ඨාසයෙන් වාර්තා වේ. ඒ යටතේ අඩුම ගොවිකාරකයන් සංඛ්‍යාව ගෝනපිනුවල (76) ප්‍රාදේශීය ලේකම් කොට්ඨාසයෙන් වාර්තා වේ .

කාලය සඳහන් නොකරන ලද, වෙනත් ආර්ථික කටයුතුවල නිරත ගොවිකාරකයන්ගේ වැඩිම සංඛ්‍යාව දක්නට ලැබෙන්නේ බද්දේගම (2,178) ප්‍රාදේශීය ලේකම් කොට්ඨාසයෙනි. කාලය සඳහන් නොකරන ලද, වෙනත් ආර්ථික කටයුතුවල නිරත අවම ගොවිකාරකයින් සංඛ්‍යාව වන 73 නෙලුව ප්‍රාදේශීය ලේකම් කොට්ඨාසයන් වාර්තා වේ .

දිස්ත්‍රික් මට්ටමින් සලකා බලන විට වැඩි කාලයක් රැකියාව / වෙනත් ආර්ථික කටයුතු සඳහා වැය කරන ගොවිකාරකයන් සංඛ්‍යාව ප්‍රතිශතයක් 60.7% කි. වඩා වැඩි කාලයක් කෘෂිකාර්මාන්තයෙහි යෙදී සිටින ගොවි කාරකයන් සංඛ්‍යාව ප්‍රතිශතයක් 15.2% කි. කාලය සඳහන් නොකරන ලද, එහෙත් වෙනත් ආර්ථික කටයුතුවල නිරත ගොවි කාරකයන්ගේ සංඛ්‍යාව ප්‍රතිශතයක් 24.1% කි.

**රූප සටහන 10 - ප්‍රාදේශීය ලේකම් කොට්ඨාස මට්ටමින් වෙනත් ආර්ථික කටයුත්තක/කටයුතුවල නිරත කාලය අනුව ගොවිකාරකයින් සංඛ්‍යාව - 2014**

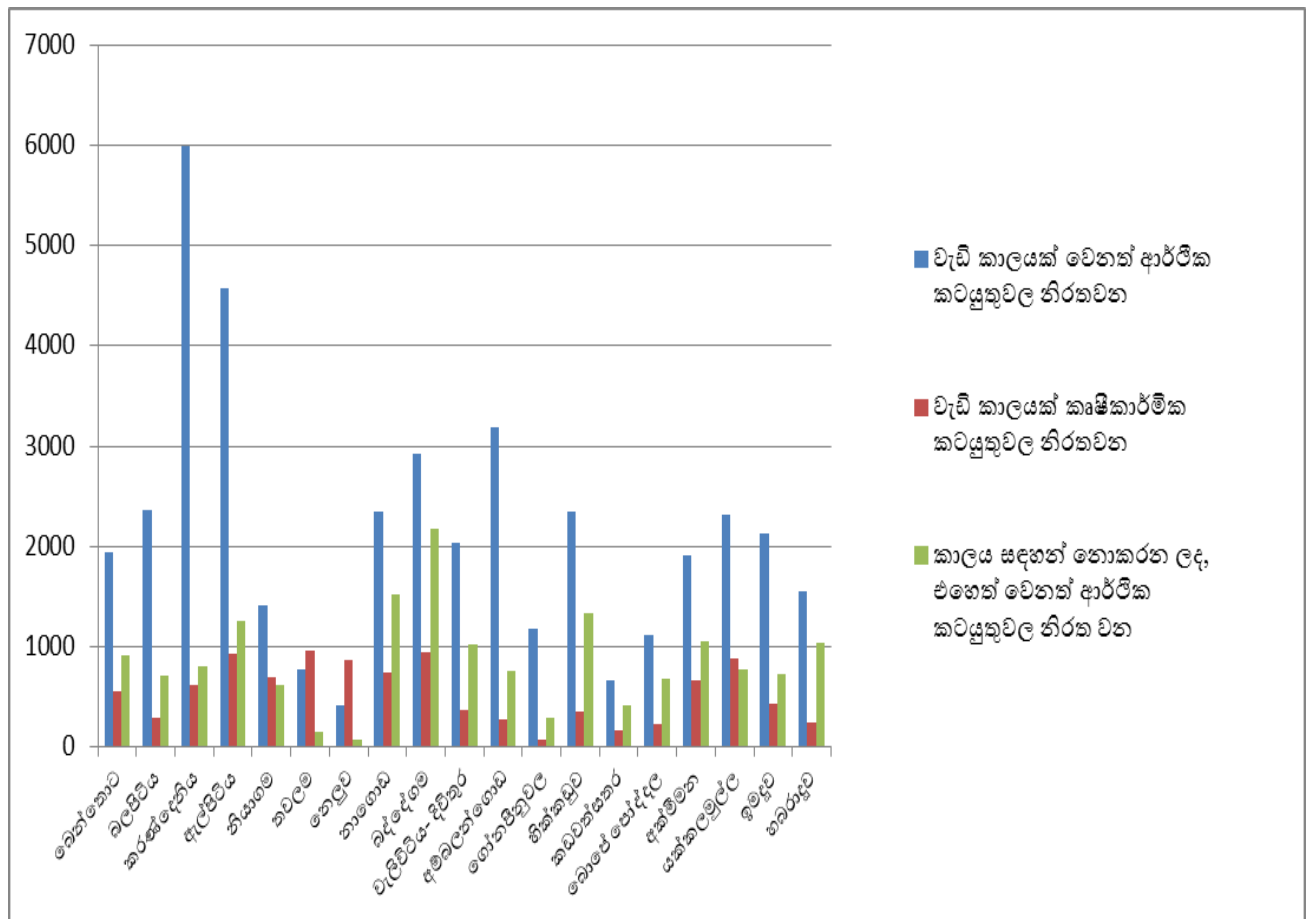

**3.14 : ගාල්ල දිස්ත්‍රික්කයේ ගොවිකාරකයින් සතු වෙනත් දිස්ත්‍රික්කවල පිහිටි බිම් කැබලි සංඛ්‍යාව සහ බිම් ප්‍රමාණය - 2014**

ගාල්ල දිස්ත්‍රික්කයෙහි පදිංචි ගොවිකාරකයින්ට අයත් ගාල්ල දිස්ත්‍රික්කයෙහි සහ අනෙකුත් දිස්ත්‍රික්කවල පිහිටි බිම් කැබලි හා බිම් ප්‍රමාණයන්, බිම් කැබැල්ලේ විශාලත්වය අනුව මෙමගින් විස්තර කරනු ලබයි.

**වගු අංක 3.14 : ගාල්ල දිස්ත්‍රික්කයේ ගොවිකාරකයින් සතු වෙනත් දිස්ත්‍රික්කවල පිහිටි බිම් කැබලි සංඛ්‍යාව සහ බිම් ප්‍රමාණය - 2014**

දිස්ත්‍රික්කය	කැබැල්ලේ විශාලත්වය අනුව බිම් කැබලි සංඛ්‍යාව හා බිම් ප්‍රමාණය									
	අක්කර 1 ට අඩු		අක්කර 1-2 අතර		අක්කර 2-3 අතර		අක්කර 3-4 අතර		අක්කර 4-5 අතර	
	බිම් කැබලි සංඛ්‍යාව	බිම් ප්‍රමාණය	බිම් කැබලි සංඛ්‍යාව	බිම් ප්‍රමාණය	බිම් කැබලි සංඛ්‍යාව	බිම් ප්‍රමාණය	බිම් කැබලි සංඛ්‍යාව	බිම් ප්‍රමාණය	බිම් කැබලි සංඛ්‍යාව	බිම් ප්‍රමාණය
කොළඹ	21	3	2	2	0	0	0	0	1	4
ගම්පහ	10	2	4	4	1	2	0	0	0	0
කළුතර	98	37	87	101	50	105	18	56	7	29
මහනුවර	39	16	24	29	10	21	0	0	1	4
මාතලේ	4	2	1	1	0	0	0	0	0	0
ගාල්ල	168758	63713	52507	59453	10967	23361	2438	7665	977	4069
මාතර	246	105	157	185	54	113	18	58	11	45
හම්බන්තොට	34	13	18	20	13	27	3	10	2	8
යාපනය	1	1	1	1	0	0	0	0	0	0
වවුනියාව	-	-	1	1	-	-	-	-	-	-
මඩකලපුව	7	3	10	12	1	2	0	0	0	0
අම්පාර	1	0	1	2	0	0	0	0	0	0
කුරුණෑගල	4	1	3	3	3	7	1	3	0	0
පුත්තලම	1	0	0	0	0	0	0	0	0	0
අනුරාධපුරය	7	3	7	8	2	5	1	3	0	0
පොළොන්නරුව	4	2	0	0	0	0	1	4	0	0
බදුල්ල	107	47	59	67	11	24	2	6	0	0
මොණරාගල	4	1	4	6	4	9	0	0	1	4
රත්නපුර	116	48	77	85	30	64	10	31	3	12
කෑගල්ල	8	4	7	8	1	2	0	0	0	0
එකතුව	169,470	63,998	52,970	59,986	11,147	23,742	2,492	7,834	1,003	4,175

දිස්ත්‍රික්කය	කැබැල්ලේ විශාලත්වය අනුව බිම් කැබලි සංඛ්‍යාව හා බිම් ප්‍රමාණය										
	අක්කර 5-10 අතර		අක්කර 10-20 අතර		අක්කර 20-50 අතර		අක්කර 50 ට වැඩි		මුළු සංඛ්‍යාව		
	බිම් කැබලි සංඛ්‍යාව	බිම් ප්‍රමාණය	බිම් කැබලි සංඛ්‍යාව	බිම් ප්‍රමාණය	බිම් කැබලි සංඛ්‍යාව	බිම් ප්‍රමාණය	බිම් කැබලි සංඛ්‍යාව	බිම් ප්‍රමාණය	බිම් කැබලි සංඛ්‍යාව	බිම් ප්‍රමාණය	%
කොළඹ	0	0	0	0	0	0	0	0	24	9	0.0
ගම්පහ	0	0	0	0	0	0	0	0	15	8	0.0
කළුතර	19	105	5	65	1	47	0	0	285	545	0.3
මහනුවර	1	5	3	48	0	0	0	0	78	122	0.1
මාතලේ	0	0	1	19	1	45	0	0	7	67	0.0
ගාල්ල	1629	10154	435	5464	31	869	0	0	237742	174,746	98.7
මාතර	19	121	10	122	3	80	0	0	518	828	0.5
හම්බන්තොට	4	21	2	24	0	0	0	0	76	122	0.1
යාපනය	0	0	0	0	0	0	0	0	2	2	0.0
වවුනියාව	-	-	-	-	-	-	-	-	1	1	0.0
මඩකලපුව	0	0	0	0	0	0	0	0	18	17	0.0
අම්පාර	1	5	0	0	0	0	0	0	3	7	0.0
කුරුණෑගල	0	0	0	0	0	0	0	0	11	14	0.0
පුත්තලම	1	5	0	0	0	0	0	0	2	5	0.0
අනුරාධපුරය	0	0	0	0	0	0	0	0	17	18	0.0
පොළොන්නරුව	0	0	0	0	0	0	0	0	5	6	0.0
බදුල්ල	4	26	0	0	0	0	0	0	183	170	0.1
මොණරාගල	3	19	0	0	0	0	0	0	16	39	0.0
රත්නපුර	8	54	1	14	0	0	1	50	246	357	0.2
කෑගල්ල	0	0	0	0	0	0	0	0	16	14	0.0
එකතුව	1,689	10,515	457	5,755	36	1,040	1	50	239,265	177,095	100.0

ගාල්ල දිස්ත්‍රික්කයෙහි පදිංචි ගොවිකාරකයින්ට අයත් ගාල්ල සහ අනෙකුත් දිස්ත්‍රික්ක වල පිහිටි මුළු බිම් කැබලි ගණන 265,239 ක් වන අතර එම බිම් ප්‍රමාණය අක්කර 177,095 කි. එම මුළු බිම් කැබලි ප්‍රමාණයෙන් වැඩිම බිම් කැබලි ගණන (237,742 ) හා එම මුළු බිම් ප්‍රමාණයෙන් වැඩිම බිම් ප්‍රමාණය (අක්කර 174,746 ) ගාල්ල දිස්ත්‍රික්කයෙහි පිහිටා ඇති බවට වාර්තා වේ. එහි ප්‍රතිශත සැලකූ විට පිළිවෙලින් එය 99.3% ක් හා 98.7 % කි.

ගාල්ල දිස්ත්‍රික්කයේ පදිංචි ගොවිකාරකයන් සතු වෙනත් දිස්ත්‍රික්කවල ඇති බිම් කැබලි ප්‍රමාණය 1,537 ක් වන අතර එහි බිම් ප්‍රමාණය අක්කර 2,349 ක් වේ. මාතර, කළුතර, රත්නපුර, බදුල්ල, මහනුවර සහ හම්බන්තොට යන දිස්ත්‍රික්කවල බිම් කැබලි පිළිවෙලින් 518, 285, 246, 183, 78 සහ 76 ලෙස වන අතර බිම් ප්‍රමාණය පිළිවෙලින් අක්කර 828, 545, 357, 170, 122 හා 122 ලෙස දැක්විය හැකිය.

ගාල්ල දිස්ත්‍රික්කයේ පදිංචි ගොවිකාරකයන් සතු වෙනත් දිස්ත්‍රික්කවල ඇති බිම් කැබලි සංඛ්‍යාව හා බිම් ප්‍රමාණ පිළිබඳ සැලකීමේදී අක්කර 1 ට අඩු බිම් ප්‍රමාණය යටතේ බිම් කැබලි 712 ක් හා බිම් ප්‍රමාණය අක්කර 285, අක්කර 1-2 අතර බිම් කැබලි 463 ක් හා බිම් ප්‍රමාණය අක්කර 533, අක්කර 2-3 අතර බිම් කැබලි 180 ක් හා බිම් ප්‍රමාණය අක්කර 381, අක්කර 3-4 අතර බිම් කැබලි 54 ක් හා බිම් ප්‍රමාණය අක්කර 169, අක්කර 4-5 අතර බිම් කැබලි 26 ක් හා බිම් ප්‍රමාණය අක්කර 106, අක්කර 5-10 අතර බිම් කැබලි 60 ක් හා බිම් ප්‍රමාණය අක්කර 361, අක්කර 10-20 අතර බිම් කැබලි 22 ක් හා බිම් ප්‍රමාණය අක්කර 291, අක්කර 20-50 අතර බිම් කැබලි 5 ක් හා බිම් ප්‍රමාණය අක්කර 171 සහ අක්කර 50 ට වැඩි යටතේ එක් බිම් කැබලික් හා බිම් ප්‍රමාණය අක්කර 50 ලෙසට වාර්තාවී ඇත.

**3.15 : ප්‍රාදේශීය ලේකම් කොට්ඨාස මට්ටමින් බිම් කැබලි ගණන අනුව ගොවිකාණ්ඩ සංඛ්‍යාව - 2014**

ගාල්ල දිස්ත්‍රික්කයේ ප්‍රාදේශීය ලේකම් කොට්ඨාස මට්ටමින් බිම් කැබලි ගණන අනුව ගොවි කාණ්ඩ සංඛ්‍යාව මෙමගින් පෙන්නුම් කරයි.

**වගු අංක 3.15: ප්‍රාදේශීය ලේකම් කොට්ඨාස මට්ටමින් බිම් කැබලි ගණන අනුව ගොවිකාණ්ඩ සංඛ්‍යාව - 2014**

ප්‍රා.ලේ.කොට්ඨාසය	බිම් කැබලිවල හිමිකරුවන් අනුව ගොවිකාරකයන් සංඛ්‍යාව										මුළු ගණන
	කැබලි 1	කැබලි 2	කැබලි 3	කැබලි 4	කැබලි 5	කැබලි 6	කැබලි 7	කැබලි 8	කැබලි 9	කැබලි 10 හෝ ඊට වැඩි	
බෙන්කොට	2930	1541	587	205	81	44	21	12	1	3	5425
බලපිටිය	3320	1169	332	122	43	21	7	4	5	1	5024
කරණදෙනිය	6552	3854	1500	488	197	57	19	9	5	2	12683
ඇල්පිටිය	4913	3837	1886	845	365	152	67	40	21	23	12149
නියාගම	3051	2390	1413	645	236	127	62	30	9	9	7972
තවලම	3833	2441	903	376	157	68	43	27	20	22	7890
නෙලුව	2919	2176	873	366	140	53	18	11	5	5	6566
නාගොඩ	5794	3333	1364	542	244	112	53	29	20	17	11508
බද්දේගම	4294	3498	1531	636	325	118	62	39	16	39	10558
වැලිවිටිය- දිවිතුර	2893	1659	667	223	112	40	20	13	8	12	5647
අම්බලන්ගොඩ	3027	1543	506	177	53	28	14	5	3	2	5358
ගෝනපිනුවල	1081	662	263	87	31	25	7	6	1	1	2164
හික්කඩුව	3040	1605	504	160	67	30	16	6	1	6	5435
කඩවත්සතර	867	441	120	38	14	7	3	1	0	1	1492
බොපේ පෝද්දල	1170	905	290	86	39	4	5	0	1	1	2501
අක්මිමන	3836	1920	557	188	68	34	20	6	4	12	6645
යක්කලමුල්ල	4951	2980	1103	373	147	69	24	15	5	9	9676
ඉමදුව	2939	1764	649	274	118	75	48	23	11	29	5930
හබරාදුව	2283	1020	339	118	52	32	9	8	4	2	3867
එකතුව	63693	38738	15387	5949	2489	1096	518	284	140	196	128490

ගාල්ල දිස්ත්‍රික්කයේ බහුතරයක් ගොවිකාණ්ඩ හිමිකම් කියනු ලබන බිම් කැබලි ගණන එකකි. එම ගොවිකාණ්ඩ සංඛ්‍යාව 63,693 වේ. බිම් කැබලි ගණන 1ක් සහිත ගොවිකාණ්ඩ වැඩි සංඛ්‍යාවක් කරණදෙනිය ප්‍රාදේශීය ලේකම් කොට්ඨාසයෙන් වාර්තා වන අතර එම සංඛ්‍යාව 6,552 වේ .

ඉඩම් කැබලි දෙකකට හිමිකම් කියනු ලබන ගොවිකාණ්ඩ සංඛ්‍යාව 38,738 කි. කැබලි දෙකක් යටතේ වැඩි ගොවිකාණ්ඩ සංඛ්‍යාවක් කරණදෙනිය ප්‍රාදේශීය ලේකම් කොට්ඨාසයෙන් වාර්තා වේ. එම සංඛ්‍යාව 3,854 කි.

බිම් කැබලි ගණන 3 ට හිමිකම් ඇති ගොවිකාණ්ඩ සංඛ්‍යාව 15,387 ක් වන අතර එයින් වැඩිම සංඛ්‍යාව (1,886) ඇල්පිටිය ප්‍රාදේශීය ලේකම් කොට්ඨාසයෙන් වාර්තා වී ඇත.

බිම් කැබලි ගණන 4, 5, 6 සහ 7 හෝ ඊට වැඩි ගණනකට හිමිකම් ඇති ගොවිකාණ්ඩ සංඛ්‍යාව පිළිවෙලින් 5,949, 2,489, 1,096 සහ 1,138 වේ. බිම් කැබලි ගණන 4 , 5, සහ 6 ට හිමිකම් කියනු ලබන ගොවි කාණ්ඩ වැඩිම සංඛ්‍යාවක් ඇල්පිටිය ප්‍රාදේශීය ලේකම් කොට්ඨාසයෙන් වාර්තා වන අතර එම සංඛ්‍යා පිළිවෙලින් 845, 365, 152 හා 299 වේ. බිම් කැබලි ගණන 7 හෝ ඊට වැඩි ගණනකට හිමිකම් කියනු ලබන ගොවිකාරකයින් වැඩිම ගණනක් (156) බද්දේගම ප්‍රාදේශීය ලේකම් කොට්ඨාසයෙන් වාර්තා වේ .

**3.16 : ප්‍රාදේශීය ලේකම් කොට්ඨාස මට්ටමින් ගොවි කාණ්ඩ වලට අයත් බිම් ප්‍රමාණයෙහි විශාලත්වය අනුව ගොවිකාණ්ඩ සංඛ්‍යාව හා බිම් ප්‍රමාණය (අක්කර) - 2014**

ගාල්ල දිස්ත්‍රික්කයෙහි ප්‍රාදේශීය ලේකම් කොට්ඨාස මට්ටමින් ගොවි කාණ්ඩ වලට අයත් බිම් ප්‍රමාණයෙහි විශාලත්වය අනුව ගොවි කාණ්ඩ සංඛ්‍යාව හා බිම් ප්‍රමාණයන් පිළිබඳව මෙමගින් විස්තර කරනු ලබයි.

**වගු අංක 3.16 : ප්‍රාදේශීය ලේකම් කොට්ඨාස මට්ටමින් ගොවි කාණ්ඩ වලට අයත් බිම් ප්‍රමාණයෙහි විශාලත්වය අනුව ගොවි කාණ්ඩ සංඛ්‍යාව හා බිම් ප්‍රමාණය (අක්කර) - 2014**

ප්‍රා.ලේ.කොට්ඨාසය	බිම් කැබලි ගණන හා බිම් ප්‍රමාණය (අක්කර)									
	අක්කර 1-0 අඩු		අක්කර 1-2 අතර		අක්කර 2-3 අතර		අක්කර 3-4 අතර		අක්කර 4-5 අතර	
	ගොවි කාණ්ඩ සංඛ්‍යාව	බිම් ප්‍රමාණය අක්කර	ගොවි කාණ්ඩ සංඛ්‍යාව	බිම් ප්‍රමාණය අක්කර	ගොවි කාණ්ඩ සංඛ්‍යාව	බිම් ප්‍රමාණය අක්කර	ගොවි කාණ්ඩ සංඛ්‍යාව	බිම් ප්‍රමාණය අක්කර	ගොවි කාණ්ඩ සංඛ්‍යාව	බිම් ප්‍රමාණය අක්කර
බෙන්තොට	2,904	1,405	1,468	1,889	516	1,175	229	760	102	446
බලපිටිය	3,414	1,455	941	1,186	281	642	139	459	79	346
කරණදෙණිය	7,829	3,356	3,115	3,998	999	2,296	365	1,206	161	698
ඇල්පිටිය	5,587	2,710	3,679	4,833	1,567	3,644	625	2,090	281	1,217
නියාගම	2,800	1,446	2,650	3,458	1,263	2,891	579	1,914	282	1,215
කටුලම	2,352	1,264	2,771	3,516	1,601	3,704	570	1,885	260	1,121
නොලුව	1,521	854	2,444	3,134	1,389	3,143	593	1,938	259	1,104
නාගොඩ	6,001	2,915	3,460	4,402	1,110	2,563	438	1,461	189	819
බද්දේගම	5,505	2,733	2,741	3,604	1,125	2,626	505	1,692	235	1,019
වැලිපිටිය-දිවිතුර	3,332	1,467	1,405	1,819	498	1,149	181	596	90	390
අම්බලන්ගොඩ	3,779	1,501	905	1,181	288	660	142	476	73	317
ගෝනපිනුවල	1,353	607	456	603	154	361	65	216	29	129
හික්කඩුව	3,627	1,656	1,129	1,455	318	733	144	476	69	297
කඩවත්තකර	884	384	286	362	129	297	56	184	30	130
බොපේ පෝද්දල	1,445	706	550	722	196	453	101	339	60	261
අක්මීමන	3647	1724	1847	2324	627	1431	226	746	118	502
යක්කලමුල්ල	4,526	2,257	3,311	4,211	1,083	2,460	354	1,173	148	641
ඉමදුව	3,081	1,558	1,698	2,193	588	1,368	248	831	106	466
හබරාදුව	2,356	1,132	863	1,093	295	675	138	451	79	346
එකතුව	65,943	31,132	35,719	45,984	14,027	32,271	5,698	18,894	2,650	11,464

ප්‍රා.ලේ.කොට්ඨාසය	බිම් කැබලි ගණන හා බිම් ප්‍රමාණය (අක්කර)									
	අක්කර 5-10 අතර		අක්කර 10-20 අතර		අක්කර 20-50 අතර		අක්කර 50 ට වැඩි		මුළු සංඛ්‍යාව	
	ගොවි කාණ්ඩ සංඛ්‍යාව	බිම් ප්‍රමාණය අක්කර	ගොවි කාණ්ඩ සංඛ්‍යාව	බිම් ප්‍රමාණය අක්කර	ගොවි කාණ්ඩ සංඛ්‍යාව	බිම් ප්‍රමාණය අක්කර	ගොවි කාණ්ඩ සංඛ්‍යාව	බිම් ප්‍රමාණය අක්කර	ගොවි කාණ්ඩ සංඛ්‍යාව	බිම් ප්‍රමාණය අක්කර
බෙන්තොට	155	997	38	531	11	294	2	14	5,425	7,598
බලපිටිය	127	827	34	469	8	199	1	7	5,024	5,637
කරණදෙණිය	177	1,128	34	421	2	65	1	7	12,683	13,224
ඇල්පිටිය	329	2,100	74	936	7	168	-	-	12,149	17,698
නියාගම	334	2,129	57	741	7	184	-	-	7,972	13,978
කටුලම	281	1,771	43	555	11	321	1	8	7,890	14,195
නොලුව	307	1,957	50	658	3	72	-	-	6,566	12,860
නාගොඩ	240	1,590	63	812	6	207	1	11	11,508	14,845
බද්දේගම	345	2,258	94	1,202	8	211	-	-	10,558	15,346
වැලිපිටිය-දිවිතුර	114	729	25	329	2	53	-	-	5,647	6,533
අම්බලන්ගොඩ	118	779	40	539	13	330	-	-	5,358	5,783
ගෝනපිනුවල	76	510	26	350	5	154	-	-	2,164	2,929
හික්කඩුව	102	674	39	517	7	193	-	-	5,435	6,000
කඩවත්තකර	64	414	34	472	8	237	1	7	1,492	2,530
බොපේ පෝද්දල	115	743	31	422	3	114	-	-	2,501	3,761
අක්මීමන	134	876	40	514	6	141	0	0	6645	8260
යක්කලමුල්ල	207	1,319	41	550	6	185	-	-	9,676	12,796
ඉමදුව	163	1,052	35	465	11	291	-	-	5,930	8,224
හබරාදුව	103	671	28	384	5	148	-	-	3,867	4,899
එකතුව	3,491	22,524	826	10,867	129	3,566	7	54	128,490	177,095

ගාල්ල දිස්ත්‍රික්කයේ ප්‍රාදේශීය ලේකම් කොට්ඨාස සලකා බැලූ විට අක්කරයට අඩු බිම් ප්‍රමාණයක් යටතේ ඇති ගොවි කාණ්ඩ සංඛ්‍යාව 65,943 ක් වන අතර ඊට අයත් බිම් ප්‍රමාණය අක්කර 31,132 කි. ඉන් වැඩිම ගොවි කාණ්ඩ සංඛ්‍යාව වාර්තා වන්නේ කරණදෙණිය ප්‍රාදේශීය ලේකම් කොට්ඨාසයෙනි. එම ගොවි කාණ්ඩ සංඛ්‍යාව 7,829 ක් වන අතර ඊට අයත් බිම් ප්‍රමාණය අක්කර 3,356 කි. එය අක්කරයට අඩු බිම් ප්‍රමාණය යටතේ ඇති මුළු බිම් ප්‍රමාණයෙන් 10.7% ක ප්‍රතිශතයකි.



එසේම අක්කර 1-2 අතර බිම් ප්‍රමාණයක් යටතේ ඇති ගොවි කාණ්ඩ ප්‍රමාණය 35,719 ක් වන අතර එම බිම් ප්‍රමාණය අක්කර 45,984 කි. ඉන් වැඩිම ගොවි කාණ්ඩ සංඛ්‍යාව වාර්තා වන්නේ ඇල්පිටිය ප්‍රාදේශීය ලේකම් කොට්ඨාසයෙනි. එම ගොවි කාණ්ඩ සංඛ්‍යාව 3,679 ක් වන අතර ඊට අයත් බිම් ප්‍රමාණය අක්කර 4,833 කි . එය අක්කර 1-2 අතර බිම් ප්‍රමාණය යටතේ ඇති මුලු බිම් ප්‍රමාණයෙන් 10.5% ක ප්‍රතිශතයකි.

අක්කර 2-3 අතර බිම් ප්‍රමාණයක් යටතේ ඇති ගොවි කාණ්ඩ ප්‍රමාණය 14,027 ක් වන අතර එම බිම් ප්‍රමාණය අක්කර 32,271 කි. ඉන් වැඩිම ගොවි කාණ්ඩ සංඛ්‍යාව වාර්තා වන්නේ තවලම ප්‍රාදේශීය ලේකම් කොට්ඨාසයෙනි. එම ගොවි කාණ්ඩ සංඛ්‍යාව 1,601 ක් වන අතර ඊට අයත් බිම් ප්‍රමාණය අක්කර 3,704 කි . එය අක්කර 2-3 අතර බිම් ප්‍රමාණය යටතේ ඇති මුලු බිම් ප්‍රමාණයෙන් 11.4% ක ප්‍රතිශතයකි.

අක්කර 3-4 අතර බිම් ප්‍රමාණයක් යටතේ ඇති ගොවි කාණ්ඩ ප්‍රමාණය 5,698 ක් වන අතර එම බිම් ප්‍රමාණය අක්කර 18,894 කි. ඉන් වැඩිම ගොවි කාණ්ඩ සංඛ්‍යාව වාර්තා වන්නේ ඇල්පිටිය ප්‍රාදේශීය ලේකම් කොට්ඨාසයෙනි. එම ගොවි කාණ්ඩ සංඛ්‍යාව 625 වන අතර ඊට අයත් බිම් ප්‍රමාණය අක්කර 2,090 කි . එය අක්කර 3-4 අතර බිම් ප්‍රමාණය යටතේ ඇති මුලු බිම් ප්‍රමාණයෙන් 11% ක ප්‍රතිශතයකි.

අක්කර 4-5 අතර බිම් ප්‍රමාණයක් යටතේ ඇති ගොවි කාණ්ඩ ප්‍රමාණය 2,650 ක් වන අතර එම බිම් ප්‍රමාණය අක්කර 11,464 කි. ඉන් වැඩිම ගොවි කාණ්ඩ සංඛ්‍යාව වාර්තා වන්නේ නියාගම ප්‍රාදේශීය ලේකම් කොට්ඨාසයෙනි. එම ගොවි කාණ්ඩ සංඛ්‍යාව 282 ක් වන අතර ඊට අයත් බිම් ප්‍රමාණය අක්කර 1,215 කි . එය අක්කර 4-5 අතර බිම් ප්‍රමාණය යටතේ ඇති මුලු බිම් ප්‍රමාණයෙන් 10.6% ක ප්‍රතිශතයකි.

අක්කර 5-10 අතර බිම් ප්‍රමාණයක් යටතේ ඇති ගොවි කාණ්ඩ ප්‍රමාණය 3,491ක් වන අතර එම බිම් ප්‍රමාණය අක්කර 22,524 කි. ඉන් වැඩිම ගොවි කාණ්ඩ සංඛ්‍යාව වාර්තා වන්නේ බද්දේගම ප්‍රාදේශීය ලේකම් කොට්ඨාසයෙනි. එම ගොවි කාණ්ඩ සංඛ්‍යාව 345 ක් වන අතර ඊට අයත් බිම් ප්‍රමාණය අක්කර 2,258 කි . එය අක්කර 5-10 අතර බිම් ප්‍රමාණය යටතේ ඇති මුලු බිම් ප්‍රමාණයෙන් 10% ක ප්‍රතිශතයකි.

අක්කර 10-20 අතර බිම් ප්‍රමාණයක් යටතේ ඇති ගොවි කාණ්ඩ ප්‍රමාණය 826ක් වන අතර එම බිම් ප්‍රමාණය අක්කර 10,867 කි. ඉන් වැඩිම ගොවි කාණ්ඩ සංඛ්‍යාව වාර්තා වන්නේ බද්දේගම ප්‍රාදේශීය ලේකම් කොට්ඨාසයෙනි. එම ගොවි කාණ්ඩ සංඛ්‍යාව 94ක් වන අතර ඊට අයත් බිම් ප්‍රමාණය අක්කර 1,202 කි. එය අක්කර 10-20 අතර බිම් ප්‍රමාණය යටතේ ඇති මුලු බිම් ප්‍රමාණයෙන් 11% ක ප්‍රතිශතයකි.

අක්කර 20 ට වැඩි බිම් ප්‍රමාණයක් යටතේ ඇති ගොවි කාණ්ඩ ප්‍රමාණය 136 ක් වන අතර එම බිම් ප්‍රමාණය අක්කර 3,620 කි. ඉන් වැඩිම ගොවි කාණ්ඩ සංඛ්‍යාව වාර්තා වන්නේ බෙන්තොට හා අම්බලන්ගොඩ ප්‍රාදේශීය ලේකම් කොට්ඨාසන් වලිනි. එම ගොවි කාණ්ඩ සංඛ්‍යාව 13 ක් වන අතර ඊට අයත් බිම් ප්‍රමාණයන් පිළිවෙලින් අක්කර 308 හා අක්කර 330 කි . එය අක්කර 20 ට වැඩි බිම් ප්‍රමාණය යටතේ ඇති මුලු බිම් ප්‍රමාණයෙන් 17.6% ක ප්‍රතිශතයකි.