

## පළමු පරිච්ඡේදය

### 1. හැඳින්වීම

#### 1.1 පසුබිම

සංවර්ධන දර්ශකයන් පුළුල් පරාසයක් ඔස්සේ පැතිර ඇති මෙම කාල වකවානුව තුළ 2013/14 වර්ෂයන් කේන්ද්‍ර කර ගනිමින්, ජාතික වැදගත්කමකින් යුතු ආර්ථික සංගණනයක් ජනලේඛන හා සංඛ්‍යාලේඛන දෙපාර්තමේන්තුව විසින් පළමුවරට, මේ වන විට පවත්වා අවසන් කොට ඇත.

මෙම ආර්ථික සංගණනය, සාමාන්‍යයෙන් ජන හා නිවාස සංගණනයට අනතුරුව පැවැත්වෙන කෘෂිකර්ම සංගණනයක් කර්මාන්ත සංගණනයක් යන සංගණන දෙකෙහි එකතුවකි. ආර්ථිකයේ ප්‍රධාන අංශයන් වන කෘෂිකර්ම, කර්මාන්ත, වෙළෙඳ හා සේවා යන අංශ ආවරණය කරමින් පවත්වන ගණන් ගැනීමේ කටයුතුවලදී කෘෂිකර්ම අංශයේ තොරතුරු ලබා ගැනීම සඳහා ප්‍රශ්නාවලි කිහිපයක් භාවිත කරමින් එය වෙනම කොටසක් වශයෙන් සිදු කෙරිණි. ඒ අනුව, ආර්ථික සංගණනය 2013/14, “කෘෂිකාර්මික කටයුතු පිළිබඳ ගණන් ගැනීම” සහ “කර්මාන්ත, වෙළෙඳ හා සේවා පිළිබඳ ගණන් ගැනීම” ලෙස කොටස් දෙකකින් යුක්තය.

#### 1.2 සංගණන ඉතිහාසය

මෙතෙක් ශ්‍රී ලංකාවේ කෘෂිකර්ම තොරතුරු රැස්කර ගැනීම සඳහා සංගණන විවිධ ස්වරූපයෙන් සිදු කර ඇත. 1921 දී පවත්වා ඇති නිෂ්පාදන සංගණනය කෘෂිකර්ම සංගණන ඉතිහාසයේ හමුවන පළමුවන ගණන් ගැනීමයි. අනතුරුව 1924 හා 1929 වර්ෂවලදී තවත් අර්ධ සංගණන දෙකක් පවත්වා ඇත. එකී සංගණනයන්හි විශේෂ ලක්ෂණයක් වූයේ වගා කළ ඉඩම් ප්‍රමාණය, සත්ත්ව සංඛ්‍යාති, නිෂ්පාදන ප්‍රමාණය ගම් මට්ටමින් එක් රැස් කිරීමයි. එමෙන් ම 1946, 1952, 1962, 1973, 1982 සහ 2002 යන වර්ෂවලදී පූර්ණ කෘෂිකර්ම සංගණන පවත්වා ඇත. රටේ ඇතැම් ප්‍රදේශවල පැවති අයහපත් වාතාවරණය නිසා 1992 වර්ෂයේදී කෘෂිකර්ම සංගණනයක් පැවැත්වීමට නොහැකි විය.

ජන සංගණනයක් පැවැත්වීමෙන් අනතුරුව එළඹෙන වර්ෂ දෙකේදී කෘෂිකර්ම සංගණනයක් කර්මාන්ත සංගණනයක් පැවැත්වීම සාමාන්‍ය සම්ප්‍රදාය විය. ජන හා නිවාස සංගණනයේදී යොදාගන්නා සංගණන රාමුවම භාවිත කළ හැකි වීම නිසා වියදම අවම කර ගැනීමට ඇති හැකියාව ද සැලකිල්ලට ගෙන වසර 10කට වරක් මෙම සංගණන රටාව අනුගමනය කෙරුණි. කෙසේ වෙතත් මෑත කාලීන ආර්ථික ප්‍රවණතාවයන් ද සැලකිල්ලට ගනිමින්, 2012 වසරේ පැවති ජන හා නිවාස සංගණනයෙන් අනතුරුව, 2013/14 වර්ෂවලදී ආර්ථික සංගණනයේ එක් කොටසක් ලෙස කෘෂිකාර්මික කටයුතු පිළිබඳ ගණන් ගැනීම සිදු කරන ලදී. 2002 වර්ෂයේ පැවති අවසන් කෘෂිකර්ම සංගණනයෙන් පසුව, වසර 12ක පමණ කාලයක් තුළ ශ්‍රී ලංකාවේ ආර්ථිකයට කෘෂිකර්ම ක්ෂේත්‍රයෙන් ලැබී ඇති දායකත්වය ඇගයීම සඳහා මෙම සංගණනය බෙහෙවින් ඉවහල් වනු ඇත.

### 1.3 අරමුණ

කෘෂිකාර්මික කටයුතු පිළිබඳ ගණන් ගැනීම ප්‍රධාන වශයෙන් පහත සඳහන් විෂයයන්ට අදාළ ප්‍රමාණාත්මක තොරතුරු රැස් කිරීම මූලික අරමුණු කොට ගනිමින් පවත්වනු ලැබීය.

- I. ගොවි කාණ්ඩ
- II. ගොවිකාරකයින්
- III. ඉඩම් භාවිතය හා භුක්තිය
- IV. බෝග වගාව
- V. සත්ත්ව පාලනය
- VI. ජලජීවී වගාව
- VII. පොහොර සහ පළිබෝධනාශක භාවිතය
- VIII. කෘෂිකාර්මික යන්ත්‍රෝපකරණ භාවිතය හා අයිතිය

### 1.4 තොරතුරු රැස්කිරීමේ ක්‍රියා පිළිවෙල

කුඩා ගොවි කාණ්ඩ අංශය පිළිබඳ තොරතුරු ඒ සඳහා පිළියෙල කරන ලද ප්‍රශ්න මාලාවක් (SH 2) ඇසුරින් රැස්කරන ලදී. ජන හා නිවාස සංගණනයේදී සකස් කරන ලද නිවාස, සමූහ වාසස්ථාන, ආයතන, වාසය සඳහා නොවන ස්ථාන යන ඒකක කරා ගොස් ගණන් ගන්නා නිලධාරීන් ලෙස පත් කරන ලද කෘෂිකර්ම පර්යේෂණ නිෂ්පාදන සහකාර නිලධාරීන්, ග්‍රාම නිලධාරීන්, සංවර්ධන නිලධාරීන් සහ වෙනත් රජයේ නිලධාරීන් විසින් කුඩා ගොවි කාණ්ඩ අංශය පිළිබඳ තොරතුරු රැස්කිරීම සාර්ථකව සිදු කරන ලදී.

### 1.5 කෘෂිකාර්මික තොරතුරුවල ප්‍රයෝජන

ආර්ථික සංගණනයේ කෘෂිකාර්මික කටයුතු පිළිබඳ ගණන් ගැනීමෙන් ලබාගන්නා වූ තොරතුරු ප්‍රධාන වශයෙන් පහත අවශ්‍යතා සඳහා ප්‍රයෝජනයට ගනී.

- I. කෘෂිකර්ම ක්ෂේත්‍රයේ ඇති වී තිබෙන ව්‍යුහාත්මක වෙනස්කම් පදනම් කරගෙන අනාගත කෘෂිකර්ම සැලසුම් හා ප්‍රතිපත්ති සකස් කිරීම
- II. දේශීය නිෂ්පාදන ඉහළ නැංවීමෙහිලා කෘෂිකාර්මික ව්‍යාප්ති වැඩසටහන් පිළියෙල කිරීම
- III. ආයතන නිර්ධන ප්‍රතිපත්තිවලට අදාළ තීරණ ගැනීම
- IV. ජාතික ගිණුම් සකස් කිරීමට අවශ්‍ය තොරතුරු ලබා ගැනීම
- V. ඉදිරි කාලයේ පැවැත්වීමට අරමුණු කර ඇති කෘෂිකර්ම සමීක්ෂණ සඳහා නියැදි රාමුව සකසා ගැනීම

### 1.6 ගණන් ගැනීමේ අදියරයන්

කෘෂිකාර්මික කටයුතු පිළිබඳ ගණන් ගැනීම, අදියර හතරකින් අවස්ථා තුනක දී සිදු වේ.

- I. අක්කර 20 ක් හෝ ඊට වැඩි ගොවි කාණ්ඩ එනම් “වතු” ලැයිස්තුගත කිරීම  
 අක්කර 20 ක් හෝ ඊට වැඩි ගොවි කාණ්ඩ “වතු” ලෙස හඳුනා ගන්නා අතර එම ගොවි කාණ්ඩ E1 උපලේඛනයෙහි ලැයිස්තුගත කරගනී.
- II. අක්කර 20 ක් හෝ ඊට වැඩි ගොවි කාණ්ඩ තුළින් විස්තරාත්මක තොරතුරු ලබාගැනීම  
 සකස් කරගත් E1 උපලේඛනය අනුව සියලුම “වතු” වලින් E2 උපලේඛනය භාවිතයෙන් තොරතුරු රැස්කර ගනී.
- III. අක්කර 20 ට අඩු කුඩා ගොවි කාණ්ඩ අංශය ලැයිස්තුගත කිරීම  
 අක්කර 20 ට අඩු සහ ඉදිරියේ දී විස්තර කෙරෙන පරිදි කෘෂිකාර්මික ක්‍රියාකාරකම් සිදු කරන ස්ථාන “කුඩා ගොවි කාණ්ඩ” ලෙස හඳුනාගෙන SH1 උපලේඛනයෙහි ලැයිස්තුගත කරගනී.
- IV. කුඩා ගොවිකාණ්ඩ අංශයෙන් තොරතුරු ලබාගැනීම  
 සකස් කරගත් SH1 උපලේඛනයෙන් සහ SH2 උපලේඛනයෙන් “කුඩා ගොවි කාණ්ඩ” අංශයෙන් තොරතුරු රැස්කර ගනී.

### 1.7 මෙහි අඩංගු සංඛ්‍යාතීන්

මේ යටතේ 2014 වසරේ මාතර දිස්ත්‍රික්කයේ, පර්චස් 40 ට වැඩි බිම් ප්‍රමාණයක් සහිත කුඩා ගොවි කාණ්ඩ හෝ නිෂ්පාදනයෙන් වැඩි කොටසක් විකිණීම සඳහා වූ ආර්ථික කටයුත්තක නියැලෙන ලද කුඩා ගොවි කාණ්ඩ පිළිබඳ රැස් කරන ලද තොරතුරු වල සංඛ්‍යාතීන් අඩංගු වේ.

### 1.8 ආවරණය

මෙවර ආර්ථික සංගණනය යටතේ කුඩා ගොවි කාණ්ඩ අංශය පිළිබඳ තොරතුරු රැස් කිරීම දිස්ත්‍රික්ක 25 ත් ප්‍රාදේශීය ලේකම් කොට්ඨාස 331 ත් ඇතුළත්ව, සමස්ත දිවයිනම ආවරණය වන පරිදි සිදු කරන ලදී.

**සැලකිය යුතුයි :**  
 මෙම ප්‍රකාශනය පරිශීලනය කිරීමේදී ප්‍රධාන වශයෙන් මතක තබාගතයුතු කරුණ වන්නේ මෙහි අඩංගු සංඛ්‍යාතීන් ගොවිකාරකයා පදිංචි ස්ථාන පදනම්ව මිස එම ඉඩම් හෝ ගොවි කාණ්ඩවල පිහිටීම මත විග්‍රහ කරන ලද ඒවා නොවන බවයි.

## දෙවැනි පරිච්ඡේදය

### 2. සංකල්ප හා අර්ථ දැක්වීම

#### 2.1 ආර්ථික සංගණනය

ශ්‍රී ලංකාවේ දේශ සීමාව තුළ ක්‍රියාත්මක වන සියලුම ආර්ථික කටයුතුවල නියුතු ඒකකයන් ආවරණය වන පරිදි නියම කරනු ලබන කාලසීමාවක් තුළ කෘෂිකර්ම, කර්මාන්ත, වෙළෙඳ හා සේවා කටයුතුවල තොරතුරු රැස් කිරීම, ගොනු කිරීම, ඇගයීම, විශ්ලේෂණය කිරීම හා ප්‍රකාශයට පත් කිරීමේ හෝ බෙදා හැරීමේ සම්පූර්ණ ක්‍රියාවලිය “ආර්ථික සංගණනය” ලෙස හැඳින් වේ.

#### 2.2 ආර්ථික සංගණනයේ කෘෂිකාර්මික කටයුතු පිළිබඳ ගණන් ගැනීම

තොරතුරු එක්රැස් කිරීමේ ඒකකය ලෙස ගොවිකාණ්ඩය පදනම්ව, කෘෂිකාර්මික ව්‍යුහයට අදාළ ප්‍රමාණාත්මක තොරතුරු, එක් වගා වර්ෂයක් තුළදී රාජ්‍ය අනුග්‍රහය සහිතව, දීපව්‍යාප්තව එක්රැස් කිරීමේ ක්‍රියාවලිය “කෘෂිකාර්මික කටයුතු පිළිබඳ ගණන් ගැනීම” ලෙස හැඳින්වේ.

#### 2.3 සංගණන කාණ්ඩය

2012 වර්ෂයේ පවත්වන ලද ජන හා නිවාස සංගණනයේදී ග්‍රාමීය ප්‍රදේශවල නිවාස හා ගොඩනැගිලි ඒකක 150ක පමණ ප්‍රමාණයකින් සමන්විත වන පරිදි හා නාගරික ප්‍රදේශවල ඒකක 200ක පමණ ප්‍රමාණයකින් සමන්විත වන පරිදි ස්වාභාවික හෝ මිනිසා විසින් නිර්මාණය කරන ලද මායිම්වලින් වෙන් කොට දැක්වූ භූමි ප්‍රදේශයක් “සංගණන කාණ්ඩය” ලෙස හැඳින්වේ.

#### 2.4 නිවාස ඒකකය, සමූහ වාසස්ථානය හා වාසය සඳහා නොවන ස්ථානය

මිනිසුන්ගේ වාසය සඳහා වූ ද වෙනත් වාසස්ථාන වලින් වෙන් වූ ද ඇතුළුවීම/ පිටවීම සඳහා වෙනම භාවිතා කළහැකි දොරටුවක් තිබෙන්නා වූ ද ගොඩනැගිල්ලක්, “නිවාස ඒකකය” ලෙස හැඳින්වේ.

නිවාස ඒකකයක් වීමට,

1. මිනිසුන්ගේ වාසය සඳහා වූ ස්ථානයක් වීම
2. වෙනත් ස්ථානවලින් වෙන් වී තිබීම
3. ඇතුළුවීම/ පිටවීම සඳහා වෙනම දොරටුවක් තිබීම යන

ඉහත ලක්ෂණ සියල්ලම සම්පූර්ණ විය යුතුය.

පොදු අරමුණක් වෙනුවෙන් සාමාන්‍යයෙන් එකිනෙකට නැකමක් නැති පුද්ගලයින් දෙදෙනෙකු හෝ ඊට වැඩි ගණනක් පදිංචිව සිටින ස්ථානයක් “සමූහ වාසස්ථානය” ලෙස හැඳින්වේ.

නිවාස ඒකකයක් හෝ සමූහ වාසස්ථානයක් හෝ නොවන ගොඩනැගිල්ලක් හෝ ගොඩනැගිල්ලක කොටසක් හෝ ඇතැම්විට ගොඩනැගිලි සමූහයක් “වාසය සඳහා නොවන ස්ථානය” ලෙස හැඳින්වේ.

### 2.5 ගෘහ කාණ්ඩය

එක් පුද්ගලයෙකු තනිව වෙසෙමින් තමාගේ ආහාර පාන ඔහුම පිළියෙල කර ගන්නේ නම් හෝ පුද්ගලයින් සමූහයක් එකට වාසය කරමින් තමන්ගේ ආහාර පාන එක්ව පිළියෙල කර ගන්නේ නම්, ඔහු හෝ එම පුද්ගලයින් සමූහය “ගෘහ කාණ්ඩය” ලෙස හැඳින්වේ.

- \* ගෘහ කාණ්ඩ ඇත්තේ නිවාස ඒකකවල පමණි. සමූහ වාසස්ථානවල සහ වාසය සඳහා නොවන ස්ථානවල ගෘහ කාණ්ඩ නොමැත.
- \* ගෘහ කාණ්ඩයක සාමාජිකයන් බොහෝ විට එකිනෙකාට නැකම් ඇති අය වේ. සමහරවිට නැකම් නැති අය ද සිටිය හැකි ය.
- \* ගෘහ කාණ්ඩයක සාමාජිකයන් පවුලක් ම විය යුතු නැත. මව්පියන් හා දරුවන් පමණක් නොව පවුලෙන් බාහිර අය ද සිටිය හැකි ය. එනම් නෑදෑයින්, මෙහෙකරුවන් ආදිය යි. ඔවුන් පවුලේ සාමාජිකයින් හා පොදුවේ ආහාරපාන ගැනීම සඳහා කටයුතු සලසා ගෙන ඇත්නම් ඒ සියලු දෙනාම එකම ගෘහ කාණ්ඩයට අයත් වේ.
- \* කෙසේ නමුත් මෙහි ස්ථිර පදිංචි නැති (පවුලෙන් බාහිර) පුද්ගලයින් ගෘහ කාණ්ඩයේ ස්ථිර පදිංචි පුද්ගල ගණනින් බැහැර කර ඇත.
- \* සෑමවිට ම නිවාස ඒකකවල පදිංචි පුද්ගලයින් ගණන් ගැනීමේ දී ගෘහ කාණ්ඩ වශයෙන් ගණන් ගත යුතුවන අතර, එක් නිවාස ඒකකයක ගෘහ කාණ්ඩ එකකට වඩා තිබෙන අවස්ථා ද ඇත.

### 2.6 ගොවිකාරකයා, උප ගොවිකාරකයා

- කෘෂිකාර්මික බෝග වගා කිරීම
- මස්, කිරි හෝ බිත්තර නිෂ්පාදනය සඳහා සතුන් ඇති කිරීම
- මිරිදිය/ කිවුල්දිය (කලපු) / කරදිය ජලජීවින් වගා කිරීම

පිළිබඳ වගකීම් දරමින් එකී කටයුතු එකක් හෝ කිහිපයක් සම්බන්ධව ගෘහ කාණ්ඩය/ ආයතනය (මතු විස්තර කෙරෙන ගොවි කාණ්ඩය) තුළ ප්‍රධාන තීරණ ගන්නා තැනැත්තා “ගොවිකාරකයා” ලෙස හැඳින්වේ.

මෙහිදී ඔහු / ඇය ඉහත කටයුත්තක් හෝ කටයුතු,

- \* තමා විසින් කරන්නකු හෝ
- \* අන් අයගේ සහාය ඇතිව කරන්නකු හෝ

- \* එම කටයුතුවලට අදාළව කායික වැඩක් නොකර ඒවා මෙහෙයවමින් තීරණ ගන්නා තැනැත්තෙකු හෝ විය හැකි ය.

ඒ අනුව,

- \* ගොවිකාරකයෙක් ස්වකීය වගා කටයුතු/ සත්ත්ව පාලනය/ ජලජීවී වගාව වෙන් වෙන් වශයෙන් හෝ සියල්ලම හෝ තමාම කරන්නකු විය හැකි ය.
- \* එසේත් නැතිව කෘෂිකාර්මයට අදාළ කායිකව වැඩ නොකර එම කටයුතු මෙහෙයවන්නෙකු පමණක් ද විය හැකි ය.
- \* ඔහු ඉඩම් හෝ කෘෂිකාර්මික සතුන් හෝ ජලජීවී වගාවන් අයිතිකරුවකු හෝ නොවිය හැකි ය. එනම් හිමිකම් කාරකත්වය සඳහා සුදුසුකමක් නොවන අවස්ථාවකි.
- \* ගොවිකාරකයකු විමට ඔහු තම ශ්‍රමය යොදා ඉඩම් වගා කිරීම, කෘෂිකාර්මික සතුන්ගේ (කිරි දෙවීම, තණ කැවීම වැනි) ඵදිනෙදා කටයුතු, ජලජීවී වගාව ආශ්‍රිත ඵදිනෙදා කටයුතුවල නියැලී සිටීම අවශ්‍ය නොවිය. ඉඩම් වගා කිරීම, සතුන් ඇති කිරීම, ජල ජීවී වගා කටයුතු යන අංශ එකක හෝ කිහිපයක ඵදිනෙදා තීරණ ගැනීම ප්‍රමාණවත් විය.

- “ගොවිකාරකයා” ගොවි කාණ්ඩයක ප්‍රධානියා ය.
- කෘෂිකාර්මික කටයුතු මෙහෙයවීම පිළිබඳ ප්‍රධාන ආර්ථික හා තාක්ෂණික වගකීම ඔහු සතු ය.

ඒ අනුව,

- i. සංගණන ඒකකයක ගොවිකාරකයින් කිහිපදෙනෙක් සිටිය හැකි ය.
- ii. එක් ගොවි කාණ්ඩයක සිටිය හැක්කේ එක් ගොවිකාරකයෙකු පමණි.

“උප ගොවිකාරකයා” යනුවෙන් හැඳින්වෙන්නේ තමාගේ ම වැඩ කරන කාරක තත්ත්වයක් සහිත (මතු විස්තර කෙරේ) ගොවි කාණ්ඩයක් තුළ ගොවිකාරකයාට අමතරව එම ගොවි කාණ්ඩය වෙනුවෙන් ම කෘෂිකාර්මික කටයුතු මෙහෙයවීම සඳහා ඵදිනෙදා තීරණ ගන්නා වෙනත් සාමාජිකයින්ය.

- උප ගොවිකාරකයා ද ගොවි කාණ්ඩයේ කිසියම් කටයුත්තක් හෝ කටයුතු කිහිපයක් සම්බන්ධව සක්‍රීයව තීරණ ගන්නෙකු වේ.
- එහෙත් ඔහු ගොවි කාණ්ඩය පිළිබඳව ප්‍රධාන ආර්ථික හෝ තාක්ෂණික තීරණ ගන්නා නොවේ.
- උප ගොවිකාරකයා ඇතැම් විට ඉඩම් කැබැල්ලක කොටසක්, එක් ඉඩම් කැබැල්ලක්, ඉඩම් කැබලි සියල්ලම හෝ සත්ත්ව පාලන කටයුතු, ජලජීවී වගා කටයුතු මෙහෙය වන්නා විය හැකිය.

ඒ අනුව,

- i. උප ගොවිකාරකයින් සිටිය හැක්කේ තමාගේම වැඩකරන කාරක තත්ත්වයක් සහිත ගොවි කාණ්ඩයක පමණි.
- ii. තමාගේම වැඩකරන කාරක තත්ත්වයක් සහිත ගොවි කාණ්ඩයක උප ගොවි කාරකයින් කිහිපදෙනෙකු සිටිය හැකි ය.
- iii. පවුලේ සාමාජිකයන් කෘෂිකාර්මික කටයුතුවලට උදව් වූ පමණින් ඔවුන්ව උප ගොවිකාරකයින් ලෙස හැඳින්විය නොහැකි ය.
- iv. කෘෂිකාර්මික කටයුතු වෙනුවෙන් වැටුප් ලබන සේවකයින් (කම්කරුවන්) උප ගොවිකාරකයින් ලෙස සැලකිය නොහැකිය.

කුඩා ගොවි කාණ්ඩයක ගොවිකාරකයෙකු විමට කෘෂිකාර්මික නිෂ්පාදනයක් සම්බන්ධ තීරණ ගන්නෙක් විය යුතුම ය. එබැවින් පහත කාර්යයන්හි නිරත වීම ගොවිකාරකයෙකු විමට සුදුසු කමක් නොවේ.

- I. ජංගම පැළ තවත් කරුවකු ලෙස රථයක/ අට්ටාලයක පැළ වෙළෙඳාම් කිරීම
- II. මල්/ විසිතුරු පැළ වගාවෙහි නිරතව සිටීම
- III. දැවමය ශාක (වන) වගා කරුවකු වීම
- IV. විනෝදාංශයක් වශයෙන් සතුන් ඇති කිරීම
- V. විනෝදාංශයක් වශයෙන් විසිතුරු මසුන් ඇති කිරීම

### 2.7 කාරක තත්ත්වය

කාරක තත්ත්වය ආකාර 4 කි.

- තමාගේම වැඩ කරන
- වෙනත් අය සමඟ හවුලේ
- පුද්ගලික අය වෙනුවෙන්
- ආයතනයක් වෙනුවෙන්

- \* එක් ගොවිකාරකයෙකුට මෙම කාරක තත්ත්ව කිහිපයක් යටතේ වෙනස් ගොවි කාණ්ඩ කිහිපයක් තිබිය හැකි ය.
- \* එනම් කාරක තත්ත්වය වෙනස් වූ විට එය වෙනම ගොවි කාණ්ඩයක් බවට පත් වේ.

#### • තමාගේම වැඩ කරන

වෙනත් කිසිම පුද්ගලයෙකුට හෝ ආයතනයකට වගකීමක් හෝ සම්බන්ධයක් නොමැතිව ගොවි කාණ්ඩයට අදාළ සියලුම තීරණ ගන්නා පුද්ගලයකු එකී ගොවි කාණ්ඩයට අදාළව “තමාගේම වැඩ කරන”කාරක තත්ත්වයක් ඇති ගොවිකාරකයා ලෙස හැඳින්වේ.

- \* ඔහු/ ඇය කම්කරුවන් හෝ සිය පවුලේ අය කෘෂිකර්ම වැඩ කටයුතු සඳහා යොදාගෙන තිබිය හැකි ය.
- \* අදයට, බද්දට හෝ වී පොරොන්දුව පිට වී වගා කරන්නන් ද මේ යටතට ගැනේ.

#### • වෙනත් අය සමඟ හවුලේ

ගොවි කාණ්ඩයේ කටයුතු පිළිබඳ එදිනෙදා තීරණ ගැනීම හා වගකීම් දැරීම තවත් එක් අයකු හෝ කීපදෙනෙකු සමඟ සිදු කරයි නම් එම පුද්ගලයා එකී ගොවිකාණ්ඩයට අදාළව “වෙනත් අය සමඟ හවුලේ” කාරක තත්ත්වයක් ඇති ගොවිකාරකයා ලෙස හැඳින්වේ.

#### • පුද්ගලික අය වෙනුවෙන්

ගොවි කාණ්ඩයක කළමනාකරුවකු/ පාලකයකු/ භාරකරුවකු වශයෙන් පුද්ගලයෙකු හෝ කීපදෙනෙක් වෙනුවෙන්, වැටුපක්/ ප්‍රතිලාභයක් ලබා ගෙන, වගකීම හා පාලනය දරන්නේ නම් එම පුද්ගලයා එකී ගොවි කාණ්ඩයට අදාළව “පුද්ගලික අය වෙනුවෙන්” කාරක තත්ත්වයක් ඇති ගොවිකාරකයා ලෙස හැඳින්වේ.



• ආයතනයක් වෙනුවෙන්

රජයේ හෝ අර්ධ රජයේ හෝ රජයේ අනුග්‍රහය ලබන සංවිධානයක්, පුද්ගලික ආයතනයක් වෙනුවෙන් වැටුප්/ ප්‍රතිලාභ ලබමින් ගොවි කාණ්ඩයක් මෙහෙයවන්නේ නම් එම පුද්ගලයා එකී ගොවි කාණ්ඩයට අදාළව “ආයතනයක් වෙනුවෙන්” කාරක තත්ත්වයක් ඇති ගොවිකාරකයා ලෙස හැඳින්වේ.

2.8 ගොවි කාණ්ඩය

එක් ගොවිකාරක තත්ත්වයක් යටතේ කෘෂිකාර්මික නිෂ්පාදන සඳහා සම්පූර්ණව හෝ කොටස් වශයෙන් ප්‍රයෝජනයට ගනු ලබන සියලුම ගොඩ/ මඩ ඉඩම්/ සත්ත්ව පාලන කටයුතු/ ජලජීවී වගා කටයුතු සිදු කරන ඒකක “ගොවි කාණ්ඩය” ලෙස හැඳින්වේ.

මේ අනුව,

- \* ගොවි කාණ්ඩයක් බිම් කැබලි එකකින් හෝ කිහිපයකින් සමන්විත විය හැකි ය.
- \* එම බිම් කැබලි එකම පරිපාලන බල ප්‍රදේශයක් තුළ හෝ වෙනස් පරිපාලන බල ප්‍රදේශවල හෝ විසිරී තිබිය හැකි ය.
- \* ගොවිකාරකයාට එහි අයිතිය තිබිය හෝ නොතිබිය හැකි ය.
- \* ඒවා නිත්‍යානුකූලව හෝ අනවසරයෙන් වැඩ කරන කැබලි විය හැකි ය.
- \* ගොවි කාණ්ඩයේ බිම් ප්‍රමාණය (විශාලත්වය) කුමන හෝ ප්‍රමාණයක් විය හැකි ය.
- \* ගොවි කාණ්ඩයක් මඩ ඉඩම්වලින් පමණක් හෝ ගොඩ ඉඩම්වලින් පමණක් හෝ ගොඩ හා මඩ ඉඩම් යන දෙවර්ගයෙන් ම සමන්විත විය හැකි ය.
- \* ගොවි කාණ්ඩයක් බෝග වගාවලින් පමණක්, සත්ත්ව පාලනයකින් පමණක්, ජල ජීවී වගා කටයුතුවලින් පමණක් හෝ ඉන් කිහිපයක සංකලනයක් ලෙසින් හෝ සමන්විත විය හැකි ය.

2.9 භුක්තිය

කාරකයා ගොවිකාණ්ඩයේ කෘෂිකාර්මික කටයුතු සඳහා භූමිය යොදවා ගන්නා නිත්‍යානුකූල හෝ නිත්‍යානුකූල නොවන ස්වරූපය “භුක්තිය” ලෙස හැඳින්වේ.

කුඩා ගොවිකාණ්ඩ තොරතුරු රැස්කිරීම සඳහා භුක්තිය ආකාර හතකින් දැක්විය හැකි ය.

1) තනි අයිතිය

ගොවිකාරකයාට හෝ ගොවිකාරකයාගේ පවුලේ සාමාජිකයකුට අයිති ඉඩම් මේ යටතට ගැනේ. මේවා ප්‍රවේණි හා සින්තක්කර ඉඩම් වේ.

2) බල පත්‍රයක් යටතේ

බලපත්‍රයක් යටතේ භුක්ති විඳීම යනු එල්.ඩී.ඕ./සී.එල්.ඕ./ එල්.ආර්.සී. දීමනා, ගම් පුළුල් කිරීමේ ව්‍යාපාර, ජනපද ව්‍යාපාර යටතේ රජයෙන් බදු හෝ අවසර පත් ලැබීම මගින් භුක්ති විඳීම සැලකේ. ස්වර්ණ භූමි, ජය භූමි, වැනි වැඩ සටහන් මගින් බලපත්‍ර/ ලබා දී ඇති ඉඩම් ද මෙයට ඇතුළත් වේ.



3) අදයට/ බද්දට

වගා අස්වැන්නෙන් පංගුවක් හෝ ඒ වෙනුවෙන් මුදල් දීමෙන් වගා කෙරෙන ඉඩම් අදයට හෝ බද්දට ගත් භුක්ති විදීමක් ලෙස සැලකේ.

4) හවුල් අයිතිය

හවුල් අයිතියක් ඇති වන්නේ එක් පුද්ගලයෙකුට වඩා වැඩි අයිතිකරුවන් ප්‍රමාණයන් සිටින අවස්ථාවකය. තට්ටු මාරු, කට්ටි මාරු ක්‍රමයට භුක්ති විදීමින් වගා කරන බිම් ද මේ යටතට ගැනේ.

5) බෙන්ම ක්‍රමය

බෙන්ම ක්‍රමය යනු ගොවි කාණ්ඩ/ වගා බිමට ජලය සැපයීම මත පදනම් වූ ක්‍රමයකි. කිසියම් කුඹුරු යායක කන්නයකදී නිකුත් කරනු ලබන ජල ප්‍රමාණය සීමිත නිසා එම යායේ වගා කරනු ලබන බිම් ප්‍රමාණයට වඩා අඩු බිම් ප්‍රමාණයක් යායට අදාළ ගොවීන් අතර මුල් බිම් ප්‍රමාණයේ අනුපාතයට බෙදා දී බෝග වගා කරනු ලබන විට ඇතුළත් වන භුක්ති ක්‍රමය වේ. මෙහිදී තමාගේ කුඹුරෙන් කොටසක් වෙනුවට වෙනත් අයෙකුගේ කුඹුරකින් කොටසක් ලැබිය හැකි ය.

6) අනවසර

ගොවි කාරකයාට හෝ පවුලේ සාමාජිකයකුට කිසිම අයිතියක් නැතිව භුක්ති විදින ඉඩම් අනවසර භුක්තිය යටතට ගැනේ. රජයේ බිම්/ රක්ෂිත බිම් ආදිය භුක්ති විදීම ද මෙයට අයත් වේ.

7) වෙනත්

ඉහත විස්තර කළ කිසිදු කාණ්ඩයකට ඇතුළත් කළ නොහැකි බිම් කැබලි වෙනත් අයුරකින් භුක්ති විදින යටතට දැක්විය හැකිය. ඒ අනුව මුදලින් හෝ අස්වැන්නෙන් ගෙවීම් නොකර කාරකත්වය දරණ පෞද්ගලික බිම් කැබලි මෙයට ඇතුළත් වේ.

2.10 බිම් කැබැල්ල

ගොවි කාණ්ඩයට අයත් බිම් කොටසක්, එම ගොවි කාණ්ඩයට අයත් නොවූ බිමකින්, ජල මාර්ගයකින්, පාරකින්, කැලෑවකින් හෝ වෙනත් භුක්තියක් සහිත ඉඩමකින් සම්පූර්ණයෙන්ම මායිම්ව ඇත්නම් එය “බිම් කැබැල්ල” ලෙස හැඳින්වේ.

- \* භුක්තිය වෙනස්නම් එකට යාව පිහිටන බිම් කොටස් වෙන වෙන ම ඉඩම් කැබලි ලෙස සැලකේ.
- \* එකම භුක්තිය යටතේ එකිනෙකට යාව පිහිටි බිම් කොටස් කිහිපයක් එකම කැබැල්ලක් ලෙස සැලකේ.

ඉඩමක ස්වභාවය අනුව හෝ එහි වගා කරනු ලබන බෝග වර්ග අනුව හෝ බිම් කැබැල්ලක් වෙන්කර දැක්විය නොහැකිය.

### 2.11 ගොවිකාණ්ඩයේ මුළු බිම් ප්‍රමාණය

සියලුම වගා කළ හා වගා නොකළ, භෞතික වශයෙන් නිශ්චය කරන ලද බිම් ප්‍රමාණයන්ගේ එකතුව “ගොවි කාණ්ඩයේ මුළු බිම් ප්‍රමාණය” ලෙස හැඳින්වේ.

- \* ගොවි කාණ්ඩයක් සියලුම ගොඩනැගිලි, ගල්තලා, ලඳු කැලෑ ආදියට යටවී ඇති බිම් ප්‍රමාණයන්ගෙන් ද, වගා කරන ලද හෝ වගා නොකරන ලද ගොඩ හා මඩ ඉඩම්වලින් ද සමන්විත වේ.
- \* මෙය ගොවි කාණ්ඩයේ “ශුද්ධ බිම් ප්‍රමාණය” ලෙස ද හැඳින්වේ.

මුළු බිම් ප්‍රමාණය සැලකීමේ දී ගොවිකාරකයා විසින් පාලනය හා වගකීම දරන,

- ඔහුටම අයත්,
- අන් අයගෙන් බද්දට ගෙන ඇති,
- වෙනස් භුක්ති ක්‍රමයන් යටතේ ඇති,
- එම ගොවි කාණ්ඩයේ පිහිටි සියලුම ගොඩනැගිලිවලට යටව ඇති,

සම්පූර්ණ බිම් ප්‍රමාණය ඇතුළත් විය යුතු ය.

### 2.12 ශුද්ධ බිම් ප්‍රමාණය, දළ බිම් ප්‍රමාණය

කිසියම් බිම් කැබැල්ලක හෝ ඉඩමක භෞතික වශයෙන් නිශ්චය කරන ලද බිම් ප්‍රමාණය “ශුද්ධ බිම් ප්‍රමාණය” ලෙස හැඳින්වේ.

ශුද්ධ බිම් ප්‍රමාණයක් තුළ බෝගයන් යටතේ වගා කොට ඇතැයි ඇස්තමේන්තු කරන ලද බිම් ප්‍රමාණය “දළ බිම් ප්‍රමාණය ” ලෙස හැඳින්වේ.

එහිදී බිම් ප්‍රමාණය නිශ්චය කරනු ලබන්නේ,

- අක්කරයට නියමිත පදනමක් මත වගා කොට ඇති ගස්/ වැල්/ පඳුරු ගණන අනුව හෝ,
- අක්කරයක් සඳහා සාමාන්‍යයෙන් ඒ ඒ බෝග යටතේ වැපිරීම හෝ සිටුවීම සඳහා යොදාගත් බීජ ප්‍රමාණයට අනුරූපී අන්දමින් බිම් ප්‍රමාණය ගණනය කිරීමෙනි.

එහෙත් මෙහිදී,

- බිම් ප්‍රමාණය මිනුම් පටියෙන් මැන නිශ්චය කර නොමැති විමට පිළිවන.

තවද,

එක් බිම් කැබැල්ලක්/ ඉඩමක් තුළ මිශ්‍ර අන්දමින් බෝග කිහිපයක් වගා කර ඇත්නම් දළ බිම් ප්‍රමාණය වශයෙන් එකී බෝග යටතට ඇස්තමේන්තු කරන ලද බිම් ප්‍රමාණයන්ගේ එකතුව ගත් විට ශුද්ධ බිම් ප්‍රමාණයට සමාන නොවී ඊට අඩු හෝ වැඩි හෝ විය හැකි ය.

**2.13 ගෙවත්ත**

- I. පර්වස් 20කට සමාන හෝ ඊට අඩු ඉඩම් කැබැල්ලක ගොවි කාරකයා පදිංචි නිවසක් සහිතව නිවසේ පරිභෝජනය සඳහා හෝ වෙළෙඳපොළ සඳහා කෘෂිකාර්මික නිෂ්පාදනයක් (බෝග වගාව, සත්ත්ව පාලනය, ජල ජීවී වගාව ආශ්‍රිතව) සිදුවේ නම් එය ද,
- II. පර්වස් 20 කට වැඩි ඉඩම් කැබැල්ලක ගොවිකාරකයා පදිංචි නිවසක් සහිතව වැඩි ප්‍රමාණයක් නිවසේ පරිභෝජනය සඳහා කෘෂිකාර්මික නිෂ්පාදනයක් (බෝග වගාව, සත්ත්ව පාලනය, ජල ජීවී වගාව ආශ්‍රිතව) සිදුවේ නම් එය ද, “ගෙවත්ත” ලෙස හැඳින්වේ.

පදිංචි නිවසක් සහිත බිම් කැබැල්ලක් ගෙවත්තක් වන සහ නොවන අවස්ථා කිහිපයක් පහත පරිදි පෙන්වා දිය හැකි ය.

ගෙවත්තක් වීම	ගෙවත්තක් නොවීම
1. ගොවිකාරකයා පදිංචි නිවස සහිත පර්වස් 19ක ඉඩමෙහි තේ වගා කර ඇති අතර දළ අස්වැන්න අලෙවි කරයි.	1. ගොවිකාරකයා පදිංචි නිවස සහිත පර්වස් 35ක ඉඩමෙහි ලොකු ආණු වගා කර ඇති අතර නිෂ්පාදනයෙන් වැඩි කොටස විකිණීම සඳහාය.
2. ගොවිකාරකයා පදිංචි නිවස සහිත අක්කර 2ක ඉඩම ස්ථිර බෝග කිහිපයකින් සහ කාලීන බෝග වගාවකින් යුතු වුව ද කෘෂි නිෂ්පාදනයෙන් වැඩි කොටස නිවසේ පරිභෝජනය සඳහාය.	2. ගොවිකාරකයා පදිංචි නිවස සහිත අක්. 2 ක ඉඩමෙහි ගම්මිරිස්, කෝපි සහ තවත් කාලීන බෝග කිහිපයක් වගා කර ඇති අතර වැඩි කොටස විකිණීම සඳහා වේ.

(ගොවිකාරකයා පදිංචි නිවසක් නොතිබේ නම් එම බිම් ප්‍රමාණය කිසි විටෙකත් ගෙවත්තක් ලෙස හඳුනා නොගනී.)

**2.14 කෘෂිකාර්මික වැඩකටයුතු**

ගොවි කාණ්ඩයක බෝග වගා කිරීම, කෘෂිකාර්මික නිෂ්පාදන සඳහා සතුන් ඇති කිරීම, ජල ජීවී වගාව යන සෑම කටයුත්තක්ම සහ ඒ හා සම්බන්ධිත කටයුතු “කෘෂිකාර්මික වැඩ කටයුතු” ලෙස හැඳින්වේ.

ඔහුගේ ගොවි කාණ්ඩයට සම්බන්ධව,

- කය වෙහෙසා කරන වැඩ
- ගොවිපලේ සැලසුම් සම්පාදනය / ගිණුම් තැබීම ආදී කාර්යයන්
- ගොවිපලෙන් පිටතදී කෙරෙන රසායනික පොහොර, කෘමි නාශක ආදිය මිලදී ගැනීම හෝ ප්‍රාථමික නිෂ්පාදිත ද්‍රව්‍ය අලෙවි කිරීම ආදිය කෘෂිකාර්මික වැඩ කටයුතු වේ.

### 2.15 කුඩා ගොවි කාණ්ඩය

අක්කර 20ට අඩු බිම් කැබලි සහිත සියලුම කෘෂිකාර්මික ඒකක “කුඩා ගොවි කාණ්ඩය” ලෙස හැඳින්වේ.

### 2.16 යොමු කාලය

තොරතුරු එකතුකර ගැනීම සඳහා පාදක කරගන්නා කාලය ආර්ථික සංගණනයේ “යොමු කාලය ලෙස” හැඳින්වේ.

ආර්ථික සංගණයේ කෘෂිකාර්මික කටයුතු පිළිබඳ ගණන් ගැනීමට අදාළ යොමු කාලය ලෙස සාමාන්‍යයෙන් මාස 12 ක කාලසීමාවක් සලකනු ලබයි.

### 2.17 “වත්ත” අර්ථ දැක්වීම

එකම කාරක තත්ත්වයක් යටතේ හා එකම භුක්තියක් යටතේ වන සේ භූමි ප්‍රමාණයකින් අවම වශයෙන් එක් බිම් කැබැල්ලක්වත් අක්කර 20ක් හෝ ඊට වඩා වැඩි වන්නේ නම් එම ගොවි කාණ්ඩය වත්තක් ලෙස සලකනු ලැබේ. මෙහිදී වත්තේ සේවය කරනු ලබන කම්කරුවන්ගේ ප්‍රමාණය පිළිබඳව සැලකිල්ලට ගනු නොලැබේ.

#### I. එකම කාරක තත්ත්වය

වත්ත යන්න නිර්වචනය කිරීමේදී කාරක තත්ත්වයට විශේෂ ස්ථානයක් හිමිවන අතර වතු ඇසුරින් ප්‍රධාන වශයෙන්ම කාරක තත්ත්වයන් 4 ක් හඳුනාගත හැකිය. එනම්,

- ❖ තමා විසින්ම වත්තේ වැඩකටයුතු මෙහෙයවන පුද්ගලයන්
- ❖ රජයේ ආයතනයක්, වෙළෙඳ සමාගමක් හෝ කළමනාකරණ නියෝජිත ආයතනයක් වෙනුවෙන් වැඩකටයුතු මෙහෙයවන අධිකාරී, කොන්දොස්තර වැනි වැටුප් ලබන සේවකයන්
- ❖ පුද්ගලික අයෙකු හෝ පිරිසක් වෙනුවෙන් වත්තේ වැඩකටයුතු මෙහෙයවන පුද්ගලයන්
- ❖ තවත් හවුල්කරුවන් සමඟ වත්තේ වැඩකටයුතු මෙහෙයවන පුද්ගලයන්

වත්තක් වීම සඳහා ඉහත සඳහන් කරන ලද කාරක තත්ත්වයන් ඇසුරින් එකම කාරක තත්ත්වයක එම වත්ත හෝ එහි කොටස් පැවතිය යුතුය.

#### II. එකම භුක්තිය

යම් පුද්ගලයෙකුට හෝ ආයතනයකට භූමිය අයිතිව ඇති අවස්ථාවක එම පුද්ගලයා හෝ ආයතනය මෙන්ම වෙනත් පුද්ගලයෙකු හෝ ආයතනයක් එම භූමිය තුළ වගා කටයුතු, සත්ත්ව පාලන කටයුතු කරමින් එහි අස්වැන්න හෝ නිෂ්පාදනය ලබා ගනී නම් එය එම භූමිය භුක්ති විඳීම වන අතර එය භුක්තිය ලෙස හඳුන්වයි.

වත්තක් තුළදී මෙම භුක්තිය ප්‍රධාන වශයෙන් ස්වරූප 6 ක් යටතේ හඳුනාගත හැකිය. එනම්,

- ❖ රජයේ
- ❖ අර්ධ රජයේ
- ❖ වැවිලි සමාගම්
- ❖ පුද්ගලික සමාගම්
- ❖ තනි පුද්ගල
- ❖ පුද්ගලික හවුල්

භුක්තිය කවර ආකාර වුවද ආර්ථික සංගණනයේ වතු නිර්වචනයට අනුව වත්තක් වීම සඳහා වත්තක සියලුම කොටස් එකම භුක්තියක් යටතේ විය යුතුය.

**III. ගොවි කාණ්ඩය**

එකම කාරක තත්ත්වයක් යටතේ, කෘෂිකාර්මික නිෂ්පාදනය සඳහා සම්පූර්ණව හෝ කොටස් වශයෙන් ප්‍රයෝජනයට ගනු ලබන සියලුම ගොඩ, මඩ, සතුන්, ජලජීවී වගා කටයුතු සිදුකරන කෘෂිකාර්මික බිම්, ගොවි කාණ්ඩයක් වශයෙන් හැඳින්වේ.

**IV. බිම් කැබැල්ල**

ගොවි කාණ්ඩයට අයත් බිම් කොටසක්, එම ගොවිකාණ්ඩයට අයත් නොවූ බිමකින්, ජල මාර්ගයකින්, පාරකින්, කැලෑවකින් සම්පූර්ණයෙන්ම මායිම්වී ඇත්නම් එය බිම් කැබැල්ලක් ලෙස හැඳින්වේ.

ගොවිකාණ්ඩය බිම් කැබලි කිහිපයකින් සමන්විත වන අවස්ථාවකදී වත්තක් ලෙස හඳුනාගන්නා ආකාරය පැහැදිලි කරගැනීම සඳහා උප කොටස යන්න හඳුනාගත යුතුය.

**2.18 “උප කොටස” අර්ථ දැක්වීම**

විශාල ගොවි කාණ්ඩයක්, ගොවි කාණ්ඩයේ පරිපාලන පහසුව සඳහා කොටස් කිහිපයකට වෙන්කොට එම කොටස් වෙන වෙනම නම්කර ඇති අවස්ථාවකදී එලෙස නම් කරන ලද කොටස් “උප කොටස්” (Sub Division) ලෙස හැඳින්වේ. මෙම උප කොටස්වල එකතුව වත්තක් වන අතර වත්තක උප කොටස් එකිනෙකට යාබදව මෙන්ම එකිනෙකට ඇත්වද පිහිටිය හැකිය. උප කොටස් කෙලෙස පිහිටියද උප කොටස්වල විශේෂ ලක්ෂණය වනුයේ ඊට අදාල පරිපාලන කටයුතු නිශ්චිත එක් ස්ථානයකින් සිදු වීමයි.

ගොවි කාණ්ඩයක් බිම් කැබලි කිහිපයකින් සමන්විත වන අවස්ථාවකදී එම බිම් කැබලි එකිනෙකට යාබද නොවන අයුරින් පිහිටිය හැක. එවැනි අවස්ථාවක එම කැබලි අතර අක්කර 20 ට වැඩි කැබලි මෙන්ම අක්කර 20 ට අඩු කැබලිද තිබිය හැක. මෙම කැබලි උප කොටස් ලෙස වෙන්කොට ඇත්නම් පමණක් ඒ අතර ඇති අක්කර 20 ට අඩු කැබලිද වතු ගණයට අයත් වන අතර උප කොටස් ලෙස නම්කර නොමැති නම් වතු ගණයට අයත් නොවේ.

## තෙවන පරිච්ඡේදය

### 3. කුඩා ගොවි කාණ්ඩ අංශය

කුඩා ගොවි කාණ්ඩ යනු පර්චස් 40 ට වැඩි හෝ කෘෂි නිෂ්පාදනයේ වැඩි කොටසක් අලෙවි කිරීමේ පරමාර්ථයෙන් වගා කරන ගොවි කාණ්ඩ වේ. මාතර දිස්ත්‍රික්කයට අදාළව කුඩා ගොවි කාණ්ඩවල රැස්කරනලද තොරතුරු අනුව සකස් කරන ලද සංඛ්‍යාතීන් මෙම පරිච්ඡේදයේ විස්තර කරනු ලැබේ.

#### 3.1 : ප්‍රාදේශීය ලේකම් කොට්ඨාස මට්ටමින් ස්ත්‍රී / පුරුෂ භාවය අනුව ගොවිකාරකයින් සංඛ්‍යාව - 2014

2014 වර්ෂයේ මාතර දිස්ත්‍රික්කයේ පර්චස් 40 ට වැඩි හෝ කෘෂි නිෂ්පාදනයේ වැඩි කොටසක් අලෙවි කරනු ලබන කුඩා ගොවි කාණ්ඩ වල ප්‍රධාන ගොවිකාරකයින් හා උප ගොවිකාරකයින් සංඛ්‍යාව, ස්ත්‍රී / පුරුෂ භාවය හා ගොවිකාරකයින් පදිංචි ප්‍රාදේශීය ලේකම් කොට්ඨාස පදනම් කරගනිමින් විස්තර කරනු ලබයි.

වගු අංක 3.1 : ප්‍රාදේශීය ලේකම් කොට්ඨාස මට්ටමින් ස්ත්‍රී / පුරුෂ භාවය අනුව ප්‍රධාන ගොවිකාරකයින් සංඛ්‍යාව හා උප ගොවිකාරකයින් සංඛ්‍යාව - 2014

ප්‍රා.ලේ.කොට්ඨාසය	ප්‍රධාන ගොවිකාරකයින් සංඛ්‍යාව			උප ගොවිකාරකයින් සංඛ්‍යාව			මුළු ගණන		
	එකතුව	පුරුෂ	ස්ත්‍රී	එකතුව	පුරුෂ	ස්ත්‍රී	එකතුව	පුරුෂ	ස්ත්‍රී
පිටබැද්දර	10,840	9,078	1,762	168	123	45	11,008	9,201	1,807
කොටහොල	10,932	9,175	1,757	27	17	10	10,959	9,192	1,767
පස්ගොඩ	13,766	11,636	2,130	110	86	24	13,876	11,722	2,154
මූලටියන	10,337	8,552	1,785	29	17	12	10,366	8,569	1,797
අතුරලිය	5,433	4,544	889	33	26	7	5,466	4,570	896
අකුරැස්ස	10,122	8,381	1,741	51	26	25	10,173	8,407	1,766
වැලිපිටිය	6,806	5,264	1,542	27	17	10	6,833	5,281	1,552
මාලිමඩ	4,925	3,847	1,078	73	41	32	4,998	3,888	1,110
කඹුරුපිටිය	6,698	5,401	1,297	2	2	0	6,700	5,403	1,297
හක්මණ	5,285	4,104	1,181	7	4	3	5,292	4,108	1,184
කිරින්ද - පුහුල්වැල්ල	4,656	3,694	962	1	1	0	4,657	3,695	962
තිහගොඩ	4,248	3,558	690	13	9	4	4,261	3,567	694
වැලිගම	3,740	2,803	937	30	18	12	3,770	2,821	949
මාතර කඩවත් සතර	4,352	3,489	863	14	9	5	4,366	3,498	868
දෙවිනුවර	3,242	2,449	793	9	4	5	3,251	2,453	798
දික්වැල්ල	4,448	3,438	1,010	2	2	0	4,450	3,440	1,010
එකතුව	109,830	89,413	20,417	596	402	194	110,426	89,815	20,611

මාතර දිස්ත්‍රික්කයේ ප්‍රාදේශීය ලේකම් කොට්ඨාස 16 හි ප්‍රධාන ගොවිකාරකයින් සංඛ්‍යාව 109,830ක් වන අතර, පුරුෂ ගොවිකාරකයින් සංඛ්‍යාව 89,413 (81.4%) ක් හා ස්ත්‍රී ගොවිකාරකයින් සංඛ්‍යාව 20,417 (18.6%) ක් වේ. ඒ අනුව පුරුෂ ගොවිකාරකයින් සංඛ්‍යාව ස්ත්‍රී ගොවිකාරකයින් සංඛ්‍යාවට වඩා වැඩි දායකත්වයක් ලබා දේ.

එමෙන්ම දිස්ත්‍රික්කයේ උප ගොවිකාරකයින් සංඛ්‍යාව 596 ක් වන අතර, පුරුෂ ගොවිකාරකයින් සංඛ්‍යාව 402 (67.4%) ක් හා ස්ත්‍රී ගොවිකාරකයින් සංඛ්‍යාව 194 (32.6%) ක් වේ.

ප්‍රධාන ගොවිකාරකයින් හා උප ගොවිකාරකයින් සංඛ්‍යාවෙහි එකතුව සලකා බැලීමේදී වැඩිම ගොවිකාරකයින් සංඛ්‍යාව වාර්තා වනුයේ පස්ගොඩ ප්‍රාදේශීය ලේකම් කොට්ඨාසයෙන් (13,876) වන අතර අඩුම ගොවිකාරකයින් සංඛ්‍යාව වාර්තා වනුයේ දෙවිනුවර ප්‍රාදේශීය ලේකම් කොට්ඨාසයෙන් (3,251) වේ. වැඩිම පුරුෂ ගොවිකාරකයින් සංඛ්‍යාව (11,722) හා වැඩිම ස්ත්‍රී ගොවිකාරකයින් සංඛ්‍යාව (2,154) පස්ගොඩ ප්‍රාදේශීය ලේකම් කොට්ඨාසයෙන් වාර්තාවී ඇත .

රූප සටහන 01 - ප්‍රාදේශීය ලේකම් කොට්ඨාස අනුව ප්‍රධාන ගොවිකාරකයින්ගේ ව්‍යාප්තිය - 2014

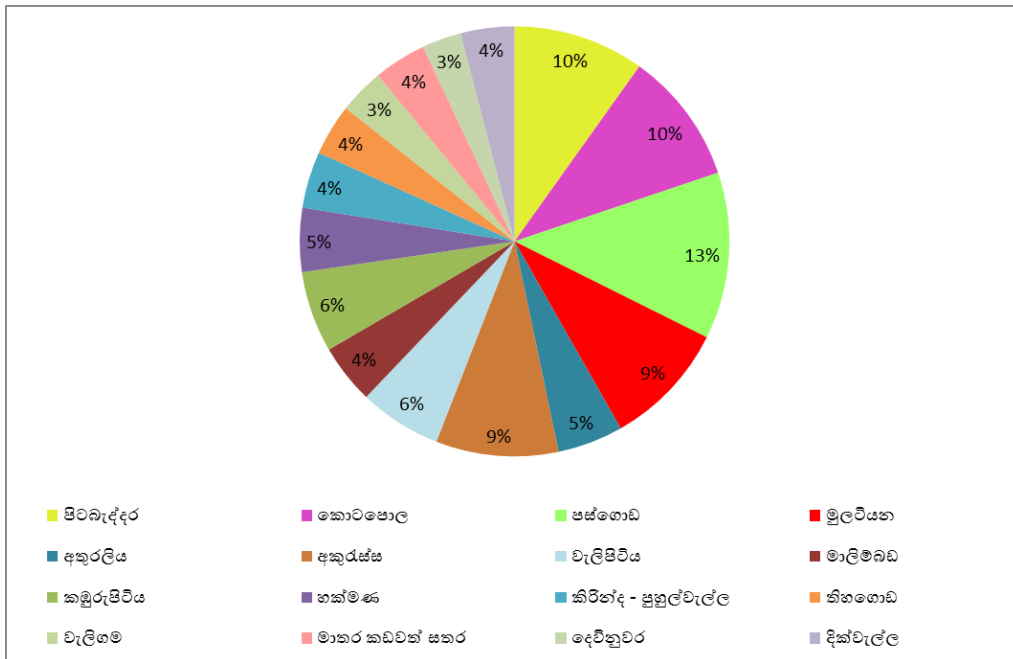

රූප සටහන 02 - ප්‍රාදේශීය ලේකම් කොට්ඨාස අනුව උප ගොවිකාරකයින්ගේ ව්‍යාප්තිය - 2014

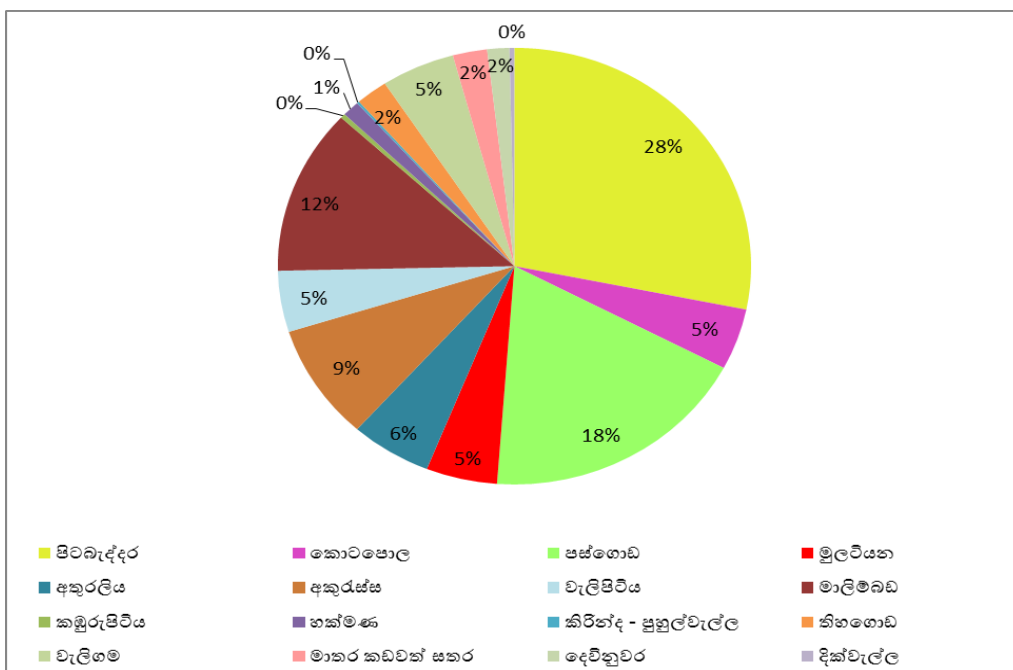



**3.2 : ප්‍රාදේශීය ලේකම් කොට්ඨාස මට්ටමින් අධ්‍යාපන සුදුසුකම් හා ස්ත්‍රී / පුරුෂ භාවය අනුව ගොවිකාරකයින් සංඛ්‍යාව - 2014**

ආර්ථික සංගණනයෙහි කෘෂිකාර්මික කටයුතු පිළිබඳ ගණන් ගැනීමේදී රැස් කළ දත්ත මගින් ගොවිකාරකයින්ගේ අධ්‍යාපන මට්ටම, ස්ත්‍රී / පුරුෂ භාවය අනුව වර්ගීකරණයකට ලක් කරනු ලැබිණි. එම වර්ගීකරණය යටතේ මාතර දිස්ත්‍රික්කයෙන් වාර්තාවී ඇති ගොවිකාරකයින්ගේ අධ්‍යාපන මට්ටම් කිසිදා පාසල් ගොස් නැති, 5 හෝ ඊට අඩු ශ්‍රේණියක් සමත්, 6 -10 දක්වා ශ්‍රේණියක් සමත්, අ.පො.ස. (සා.පෙ.) හෝ සමාන විභාගයක් සමත්, අ.පො.ස. (උ.පෙ.) හෝ සමාන විභාගයක් සමත් හා උපාධිය හෝ ඉහළ විභාගයක් සමත් ලෙස කාණ්ඩ ගත කොට දක්වන ලදී. එසේ ලබා ගත් තොරතුරු ප්‍රාදේශීය ලේකම් කොට්ඨාස මට්ටමින් සලකා බැලීම මෙහිදී සිදු කෙරේ.

**වගු අංක 3.2.1 : ප්‍රාදේශීය ලේකම් කොට්ඨාස මට්ටමින් අධ්‍යාපන සුදුසුකම් හා ස්ත්‍රී / පුරුෂ භාවය අනුව ගොවිකාරකයින් සංඛ්‍යාව - 2014**

ප්‍රා.ලේ.කොට්ඨාසය	අධ්‍යාපන මට්ටම හා ස්ත්‍රී / පුරුෂ භාවය අනුව ගොවිකාරකයන්													
	පාසල් ගොස් නැත		5 ශ්‍රේණිය හෝ ඊට අඩු ශ්‍රේණියක් සමත්		6-10 දක්වා ශ්‍රේණියක් සමත්		අ.පො.ස.(සා.පෙ.) හෝ සමාන විභාගයක් සමත්		අ.පො.ස.(උ.පෙ.)හෝ සමාන විභාගයක් සමත්		උපාධිය හෝ ඉහළ විභාගයක් සමත්		මුළු ගණන	
	පුරුෂ	ස්ත්‍රී	පුරුෂ	ස්ත්‍රී	පුරුෂ	ස්ත්‍රී	පුරුෂ	ස්ත්‍රී	පුරුෂ	ස්ත්‍රී	පුරුෂ	ස්ත්‍රී	පුරුෂ	ස්ත්‍රී
පිටබැද්දර	258	150	2,773	687	3,815	603	1,423	216	789	135	143	16	9,201	1,807
කොටපොල	436	205	2,889	656	3,497	544	1,649	248	626	103	95	11	9,192	1,767
පස්ගොඩ	591	272	4,055	830	4,111	519	2,015	317	829	201	121	15	11,722	2,154
මූලටියන	303	232	2,557	624	3,277	492	1,508	249	725	158	199	42	8,569	1,797
අතුරලිය	118	75	1,191	295	1,863	273	856	154	439	84	103	15	4,570	896
අකුරැස්ස	144	112	2,022	582	3,426	565	1,926	325	766	161	123	21	8,407	1,766
වැලිපිටිය	68	92	937	381	2,291	533	1,203	338	632	174	150	34	5,281	1,552
මාලිමබඩ	27	39	633	227	1,353	371	1,067	271	634	167	174	35	3,888	1,110
කඹුරුපිටිය	108	82	1,052	322	2,077	436	1,278	269	680	153	208	35	5,403	1,297
හක්මණ	59	63	775	253	1,468	360	1,083	286	538	164	185	58	4,108	1,184
කිරිින්ද - පුහුල්වැල්ල	26	37	672	220	1,371	316	908	201	536	148	182	40	3,695	962
තිහගොඩ	26	28	479	123	1,147	187	1,125	196	606	136	184	24	3,567	694
වැලිම	17	10	291	144	863	321	910	259	601	166	139	49	2,821	949
මාතර කඩවත් සතර	12	18	264	108	887	218	1,126	255	813	204	396	65	3,498	868
දෙවිනුවර	12	27	311	137	829	260	741	222	436	116	124	36	2,453	798
දික්වැල්ල	23	29	392	149	1,182	384	1,103	261	584	152	156	35	3,440	1,010
එකතුව	2,228	1,471	21,293	5,738	33,457	6,382	19,921	4,067	10,234	2,422	2,682	531	89,815	20,611

මාතර දිස්ත්‍රික්කයේ ගොවිකාරකයින්ගේ අධ්‍යාපන මට්ටම සැලකීමේදී වැඩිම ගොවිකාරකයින් සංඛ්‍යාවක් (39,839) වාර්තාවී ඇත්තේ 6-10 ශ්‍රේණියක් සමත් අධ්‍යාපන මට්ටමටයි. පුරුෂ ගොවිකාරකයින් 33,457කින් හා ස්ත්‍රී ගොවිකාරකයින් 6,382 කින් එය සමන්විත වෙයි. මාතර දිස්ත්‍රික්කයෙන් වාර්තාවී ඇති මුළු ගොවිකාරකයින්ගෙන් අඩුම සංඛ්‍යාව (3,213) අයත් වන්නේ උපාධිය හෝ ඉහළ විභාගයක් සමත් අධ්‍යාපන මට්ටමටයි. එය පුරුෂ ගොවිකාරකයින් 2,682 කින් හා ස්ත්‍රී ගොවිකාරකයින් 531 කින් සමන්විත වෙයි.

මෙම දිස්ත්‍රික්කයේ ඇති ප්‍රාදේශීය ලේකම් කොට්ඨාසයන්හි අධ්‍යාපන තත්ත්වය සලකා බැලීමේදී කිසිදා පාසල් ගොස් නැති වැඩිම පුරුෂ ගොවිකාරකයින් ප්‍රතිශතය (5.0%) වාර්තාවී ඇත්තේ පස්ගොඩ ප්‍රාදේශීය ලේකම් කොට්ඨාසයෙන් වන අතර වැඩිම ස්ත්‍රී ගොවිකාරකයින් ප්‍රතිශතය (12.9%) වාර්තාවී ඇත්තේ මූලටියන ප්‍රාදේශීය ලේකම් කොට්ඨාසයෙනි. දිස්ත්‍රික්කයෙහි ඇති ප්‍රාදේශීය ලේකම් කොට්ඨාස සැලකීමේදී මාතර කඩවත් සතර ප්‍රාදේශීය ලේකම් කොට්ඨාසයෙහි පුරුෂ ගොවිකාරකයින්ගේ හා ස්ත්‍රී ගොවිකාරකයින්ගේ අධ්‍යාපන තත්ත්වය ඉහළ මට්ටමකින් ඇති බවට

වාර්තාවී ඇත. මෙහි උපාධිය හෝ ඉහළ විභාගයක් සමත් පුරුෂ ගොවිකාරකයින්ගේ ප්‍රතිශතය 11.3% හා ස්ත්‍රී ගොවිකාරකයින්ගේ ප්‍රතිශතය 7.5% වේ.

**වගු අංක 3.2.2 : ප්‍රාදේශීය ලේකම් කොට්ඨාස මට්ටමින් අධ්‍යාපන සුදුසුකම් අනුව මුළු ගොවිකාරකයින් සංඛ්‍යාව - 2014**

ප්‍රා.ලේ.කොට්ඨාසය	අධ්‍යාපන මට්ටම අනුව ගොවිකාරකයන්													
	පාසල් ගොස් නැත		5 ශ්‍රේණිය හෝ ඊට අඩු ශ්‍රේණියක් සමත්		6-10 දක්වා ශ්‍රේණියක් සමත්		අ.පො.ස.(සා.පෙ.)හෝ සමාන විභාගයක් සමත්		අ.පො.ස.(උ.පෙ.)හෝ සමාන විභාගයක් සමත්		උපාධිය හෝ ඉහළ විභාගයක් සමත්		මුළු ගණන	
	සංඛ්‍යාව	%	සංඛ්‍යාව	%	සංඛ්‍යාව	%	සංඛ්‍යාව	%	සංඛ්‍යාව	%	සංඛ්‍යාව	%	සංඛ්‍යාව	%
පිටබැද්දර	408	3.7	3,460	31.4	4,418	40.1	1,639	14.9	924	8.4	159	1.4	11,008	100.0
කොටපොල	641	5.8	3,545	32.3	4,041	36.9	1,897	17.3	729	6.7	106	1.0	10,959	100.0
පස්ගොඩ	863	6.2	4,885	35.2	4,630	33.4	2,332	16.8	1,030	7.4	136	1.0	13,876	100.0
මුලවියන	535	5.2	3,181	30.7	3,769	36.4	1,757	16.9	883	8.5	241	2.3	10,366	100.0
අතුරලිය	193	3.5	1,486	27.2	2,136	39.1	1,010	18.5	523	9.6	118	2.2	5,466	100.0
අතුරැස්ස	256	2.5	2,604	25.6	3,991	39.2	2,251	22.1	927	9.1	144	1.4	10,173	100.0
වැලිපිටිය	160	2.3	1,318	19.3	2,824	41.3	1,541	22.6	806	11.8	184	2.7	6,833	100.0
මාලිමඩ	66	1.3	860	17.2	1,724	34.5	1,338	26.8	801	16.0	209	4.2	4,998	100.0
කඹුරැපිටිය	190	2.8	1,374	20.5	2,513	37.5	1,547	23.1	833	12.4	243	3.6	6,700	100.0
හක්මණ	122	2.3	1,028	19.4	1,828	34.5	1,369	25.9	702	13.3	243	4.6	5,292	100.0
කිරින්ද - පුහුල්වැල්ල	63	1.4	892	19.2	1,687	36.2	1,109	23.8	684	14.7	222	4.8	4,657	100.0
තිහගොඩ	54	1.3	602	14.1	1,334	31.3	1,321	31.0	742	17.4	208	4.9	4,261	100.0
වැලිමෙ	27	0.7	435	11.5	1,184	31.4	1,169	31.0	767	20.3	188	5.0	3,770	100.0
මාතර කඩවත් සතර	30	0.7	372	8.5	1,105	25.3	1,381	31.6	1,017	23.3	461	10.6	4,366	100.0
දෙවිනුවර	39	1.2	448	13.8	1,089	33.5	963	29.6	552	17.0	160	4.9	3,251	100.0
දික්වැල්ල	52	1.2	541	12.2	1,566	35.2	1,364	30.7	736	16.5	191	4.3	4,450	100.0
එකතුව	3,699	3.3	27,031	24.5	39,839	36.1	23,988	21.7	12,656	11.5	3,213	2.9	110,426	100.0

මාතර දිස්ත්‍රික්කයේ ගොවිකාරකයින්ගේ අධ්‍යාපන මට්ටමේ ඉහලම ප්‍රතිශතය (36.1%) 6-10 දක්වා ශ්‍රේණියක් සමත් අධ්‍යාපන මට්ටම යටතේ වාර්තා වේ. දිස්ත්‍රික්කය තුළ ඇති ප්‍රාදේශීය ලේකම් කොට්ඨාස අනුව අධ්‍යාපන මට්ටම සැලකූ විට පස්ගොඩ ප්‍රාදේශීය ලේකම් කොට්ඨාසයේ ගොවිකාරකයින්ගේ ඉහලම අධ්‍යාපන මට්ටම 5 ශ්‍රේණිය හෝ ඊට අඩු ශ්‍රේණියක් සමත් අධ්‍යාපන මට්ටම වන අතර එහි ප්‍රතිශතය 35.2% වේ. මාතර කඩවත් සතර ප්‍රාදේශීය ලේකම් කොට්ඨාසයේ ගොවිකාරකයින්ගේ ඉහලම අධ්‍යාපන මට්ටම (31.6%) වනුයේ අ.පො.ස. ( සා.පෙ. ) හෝ සමාන විභාගයක් සමත් අධ්‍යාපන මට්ටම වේ. දිස්ත්‍රික්කයේ අනෙකුත් ප්‍රාදේශීය ලේකම් කොට්ඨාසයන්හි ඉහලම අධ්‍යාපන මට්ටම පෙන්නුම් කර ඇත්තේ 6-10 දක්වා ශ්‍රේණියක් සමත් අධ්‍යාපන මට්ටම යටතේය.

මෙම දිස්ත්‍රික්කයේ ප්‍රාදේශීය ලේකම් කොට්ඨාස අනුව ගොවිකාරකයින්ගේ අධ්‍යාපන මට්ටම සැලකීමේදී මාතර කඩවත් සතර ප්‍රාදේශීය ලේකම් කොට්ඨාසයේ ගොවිකාරකයින්ගේ අධ්‍යාපන මට්ටම ඉහල අගයක පවතී. මෙහි උපාධිය හෝ ඉහළ විභාගයක් සමත් ගොවිකාරකයින්ගේ ප්‍රතිශතය (10.6%) වේ. එනම් ගොවිකාරකයින් දස දෙනෙකු සැලකූ විට ආසන්න වශයෙන් ඉන් එක් ගොවිකාරකයකු උපාධිය හෝ ඉහළ විභාගයක් සමත් අයකු වීම මෙහි කැපීපෙනෙන ලක්ෂණයක් වේ.

එමෙන්ම එම දිස්ත්‍රික්කයේ ගොවිකාරකයින්ගේ අධ්‍යාපන මට්ටම සැලකීමේදී කිසිදා පාසල් ගොස් නැති අධ්‍යාපන මට්ටමේ ප්‍රතිශතය 3.3% කි. ප්‍රාදේශීය ලේකම් කොට්ඨාස අනුව අධ්‍යාපන මට්ටම සැලකීමේදී වැලිමෙ ප්‍රාදේශීය ලේකම් කොට්ඨාසයේ හා මාතර කඩවත් සතර ප්‍රාදේශීය ලේකම් කොට්ඨාසයේ කිසිදා පාසල් ගොස් නැති අධ්‍යාපන මට්ටමේ ප්‍රතිශතය ඉතාමත් කුඩා වන අතර එය 0.7% කි. එහි වැඩිම ප්‍රතිශතය වන 6.2% වාර්තා වන්නේ පස්ගොඩ ප්‍රාදේශීය ලේකම් කොට්ඨාසයෙනි.

රූප සටහන 03 - අධ්‍යාපන මට්ටම හා ස්ත්‍රී / පුරුෂ භාවය අනුව ගොවිකාරකයින් - 2014

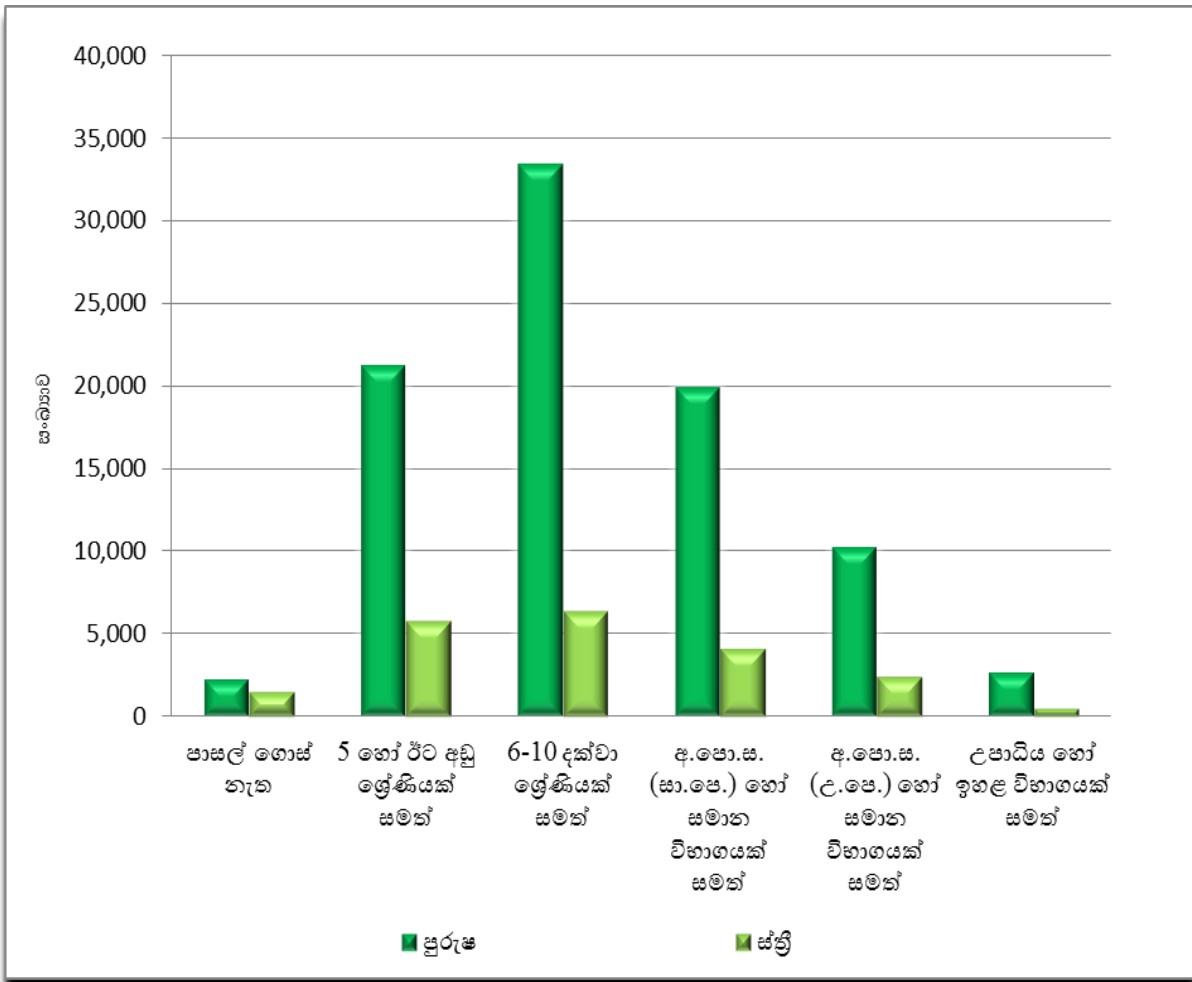

**3.3 : ප්‍රාදේශීය ලේකම් කොට්ඨාස මට්ටමින් වයස් කාණ්ඩය හා ස්ත්‍රී / පුරුෂ භාවය අනුව ගොවිකාරකයින් සංඛ්‍යාව - 2014**

මෙහිදී ගොවිකාරකයින් සංඛ්‍යාව වයස් කාණ්ඩ හා ස්ත්‍රී / පුරුෂ භාවය අනුව ප්‍රාදේශීය ලේකම් කොට්ඨාස පදනම් කර ගනිමින් විස්තර කරනු ලබයි.

**වගු අංක 3.3.1 : ප්‍රාදේශීය ලේකම් කොට්ඨාස මට්ටමින් වයස් කාණ්ඩය හා ස්ත්‍රී / පුරුෂ භාවය අනුව ගොවිකාරකයින් සංඛ්‍යාව - 2014**

ප්‍රා.ලේ.කොට්ඨාසය	වයස් කාණ්ඩය හා ස්ත්‍රී / පුරුෂ භාවය අනුව ගොවිකාරකයින්													
	වයස 10-19 අතර		වයස 20-29 අතර		වයස 30-39 අතර		වයස 40-49 අතර		වයස 50-59 අතර		වයස 60 ට වැඩි		මුළු ගණන	
	පුරුෂ	ස්ත්‍රී	පුරුෂ	ස්ත්‍රී	පුරුෂ	ස්ත්‍රී	පුරුෂ	ස්ත්‍රී	පුරුෂ	ස්ත්‍රී	පුරුෂ	ස්ත්‍රී	පුරුෂ	ස්ත්‍රී
පිටබැඳ්දර	5	-	370	41	1,757	168	2,352	336	2,166	476	2,551	786	9,201	1,807
කොටමහල	5	1	275	25	1,658	165	2,152	279	2,393	475	2,709	822	9,192	1,767
පස්ගොඩ	3	-	510	39	2,195	195	2,953	379	2,937	597	3,124	944	11,722	2,154
මුලවියන	4	1	221	30	1,408	103	2,144	262	2,089	458	2,703	943	8,569	1,797
අතුරලිය	2	2	97	8	627	59	1,143	127	1,154	217	1,547	483	4,570	896
අකුරැස්ස	6	2	233	23	1,418	132	2,022	273	2,108	476	2,620	860	8,407	1,766
වැලිපිටිය	4	-	74	22	611	104	1,181	236	1,433	372	1,978	818	5,281	1,552
මාලිමඩ	3	-	52	24	428	96	841	198	1,009	238	1,555	554	3,888	1,110
කසුරුපිටිය	3	-	83	17	652	104	1,219	185	1,431	308	2,015	683	5,403	1,297
හක්මණ	1	1	75	17	544	110	917	197	1,075	325	1,496	534	4,108	1,184
කිරින්ද - පුහුල්වැල්ල	-	-	53	9	423	68	858	136	1,009	250	1,352	499	3,695	962
තිහගොඩ	1	-	51	9	351	40	792	93	1,008	171	1,364	381	3,567	694
වැලිගම	-	-	34	8	300	63	606	116	786	209	1,095	553	2,821	949
මාතර කඩවත් සතර	2	-	44	5	339	56	749	121	784	157	1,580	529	3,498	868
දෙවිනුවර	1	-	32	5	218	51	489	94	644	180	1,069	468	2,453	798
දික්වැල්ල	-	-	55	11	378	54	708	126	920	248	1,379	571	3,440	1,010
එකතුව	40	7	2,259	293	13,307	1,568	21,126	3,158	22,946	5,157	30,137	10,428	89,815	20,611

මාතර දිස්ත්‍රික්කයෙහි වැඩිම ගොවිකාරකයින් සංඛ්‍යාවක් (40,565) වාර්තාවී ඇත්තේ වයස 60 ට වැඩි වයස් කාණ්ඩය යටතේ වන අතර ප්‍රතිශතයක් ලෙස ගත් කළ එය 36.7% කි. පුරුෂ ගොවිකාරකයින් 30,137කින් හා ස්ත්‍රී ගොවිකාරකයින් 10,428 කින් එය සමන්විත වෙයි.

ප්‍රාදේශීය ලේකම් කොට්ඨාස අනුව වයස් කාණ්ඩ හා ස්ත්‍රී / පුරුෂ භාවය සැලකීමේදී මාතර දිස්ත්‍රික්කයෙහි සියලුම ප්‍රාදේශීය ලේකම් කොට්ඨාස වල ස්ත්‍රී ගොවිකාරකයින්ගේ හා පුරුෂ ගොවිකාරකයින්ගේ ඉහලම ප්‍රතිශත වාර්තා වනුයේ වයස 60 ට වැඩි වයස් කාණ්ඩය යටතේවේ. එම වයස් කාණ්ඩය යටතේ ස්ත්‍රී ගොවිකාරකයින්ගේ හා පුරුෂ ගොවිකාරකයින්ගේ ප්‍රතිශත වල ඉහලම අගයන් වාර්තා වනුයේ මාතර කඩවත් සතර ප්‍රාදේශීය ලේකම් කොට්ඨාසයෙනි. එම ප්‍රතිශත පිළිවෙලින් 60.9% හා 45.2% වේ.

මෙම දිස්ත්‍රික්කයෙහි ගොවිකාරකයින්ගේ වයස් කාණ්ඩ හා ස්ත්‍රී / පුරුෂ භාවය සැලකූ විට වයස 50-59 වයස් කාණ්ඩය යටතේ පුරුෂ ගොවිකාරකයින්ගේ ප්‍රතිශතය (25.5%) හා ස්ත්‍රී ගොවිකාරකයින්ගේ ප්‍රතිශතය (25.0%) ආසන්න ලෙස සමාන අගයක් ගනී. එමෙන්ම වයස 20-29 , වයස 30-39 හා වයස 40-49 වයස් කාණ්ඩයන්හි පුරුෂ ගොවිකාරකයින්ගේ ප්‍රතිශත ( පිළිවෙලින් 2.5%, 14.8% හා 23.5% ) ස්ත්‍රී ගොවිකාරකයින්ගේ ප්‍රතිශත (පිළිවෙලින් 1.4%, 7.6% හා 15.3%) වලට වඩා ඉහල අගයක් පෙන්නුම් කරයි. වයස 60 ට වැඩි වයස් කාණ්ඩ සැලකූ විට ස්ත්‍රී ගොවිකාරකයින්ගේ ප්‍රතිශතය (50.6%) පුරුෂ ගොවිකාරකයින්ගේ ප්‍රතිශතයට (33.6%) වඩා ඉහල අගයක් ගැනීම සුවිශේෂී ලක්ෂණයක්වේ.

වගු අංක 3.3.2 : ප්‍රාදේශීය ලේකම් කොට්ඨාස මට්ටමින් වයස් කාණ්ඩය අනුව මුළු ගොවිකාරකයින් සංඛ්‍යාව හා ප්‍රතිශතය - 2014

ප්‍රා.ලේ.කොට්ඨාසය	වයස් කාණ්ඩය අනුව ගොවිකාරකයන්													
	වයස 10-19 අතර		වයස 20-29 අතර		වයස 30-39 අතර		වයස 40-49 අතර		වයස 50-59 අතර		වයස 60 ට වැඩි		මුළු ගණන	
	සංඛ්‍යාව	%	සංඛ්‍යාව	%	සංඛ්‍යාව	%	සංඛ්‍යාව	%	සංඛ්‍යාව	%	සංඛ්‍යාව	%	සංඛ්‍යාව	%
පිටබැද්දර	5	0.0	411	3.7	1,925	17.5	2,688	24.4	2,642	24.0	3,337	30.3	11,008	100.0
කොටපොල	6	0.1	300	2.7	1,823	16.6	2,431	22.2	2,868	26.2	3,531	32.2	10,959	100.0
සස්ගොඩ	3	0.0	549	4.0	2,390	17.2	3,332	24.0	3,534	25.5	4,068	29.3	13,876	100.0
මුලටියන	5	0.0	251	2.4	1,511	14.6	2,406	23.2	2,547	24.6	3,646	35.2	10,366	100.0
අතුරලිය	4	0.1	105	1.9	686	12.6	1,270	23.2	1,371	25.1	2,030	37.1	5,466	100.0
අකුරස්ස	8	0.1	256	2.5	1,550	15.2	2,295	22.6	2,584	25.4	3,480	34.2	10,173	100.0
වැලිපිටිය	4	0.1	96	1.4	715	10.5	1,417	20.7	1,805	26.4	2,796	40.9	6,833	100.0
මාලිමබඩ	3	0.1	76	1.5	524	10.5	1,039	20.8	1,247	24.9	2,109	42.2	4,998	100.0
කඹුරැපිටිය	3	0.0	100	1.5	756	11.3	1,404	21.0	1,739	26.0	2,698	40.3	6,700	100.0
හක්මණ	2	0.0	92	1.7	654	12.4	1,114	21.1	1,400	26.5	2,030	38.4	5,292	100.0
කිරිින්ද - පුහුල්වැල්ල	0	0.0	62	1.3	491	10.5	994	21.3	1,259	27.0	1,851	39.7	4,657	100.0
තිභගොඩ	1	0.0	60	1.4	391	9.2	885	20.8	1,179	27.7	1,745	41.0	4,261	100.0
වැලිගම	0	0.0	42	1.1	363	9.6	722	19.2	995	26.4	1,648	43.7	3,770	100.0
මාතර කඩවත් සතර	2	0.0	49	1.1	395	9.0	870	19.9	941	21.6	2,109	48.3	4,366	100.0
දෙවිනුවර	1	0.0	37	1.1	269	8.3	583	17.9	824	25.3	1,537	47.3	3,251	100.0
දික්වැල්ල	0	0.0	66	1.5	432	9.7	834	18.7	1,168	26.2	1,950	43.8	4,450	100.0
එකතුව	47	0.0	2,552	2.3	14,875	13.5	24,284	22.0	28,103	25.4	40,565	36.7	110,426	100.0

මෙම දිස්ත්‍රික්කයෙහි ගොවිකාරකයින්ගේ වයස් කාණ්ඩ සැලකූ විට ගොවිකාරකයින් ප්‍රතිශතය වැඩි වයස් කාණ්ඩ ලෙස වයස 60 ට වැඩි (36.7%), වයස 50 – 59 (25.4%) හා වයස 40 – 49 (22.0%) වයස් කාණ්ඩ සැලකිය හැකිවේ.

ප්‍රාදේශීය ලේකම් කොට්ඨාස අනුව වයස් කාණ්ඩ සැලකූ විට සියලුම ප්‍රාදේශීය ලේකම් කොට්ඨාස වල වැඩිම ගොවිකාරකයින් ප්‍රතිශතය අයත් වන වයස් කාණ්ඩය, වයස 60 ට වැඩි වයස් කාණ්ඩය වේ. මාතර කඩවත් සතර ප්‍රාදේශීය ලේකම් කොට්ඨාසයේ හා දෙවිනුවර ප්‍රාදේශීය ලේකම් කොට්ඨාස වල ගොවිකාරකයින්ගෙන් අඩකට ආසන්න ප්‍රමාණයක් වයස 60 ට වැඩි වයස් කාණ්ඩයට අයත්වේ.

රූප සටහන 04 - වයස් කාණ්ඩය හා ස්ත්‍රී / පුරුෂ භාවය අනුව ගොවිකාරකයින් සංඛ්‍යාව - 2014

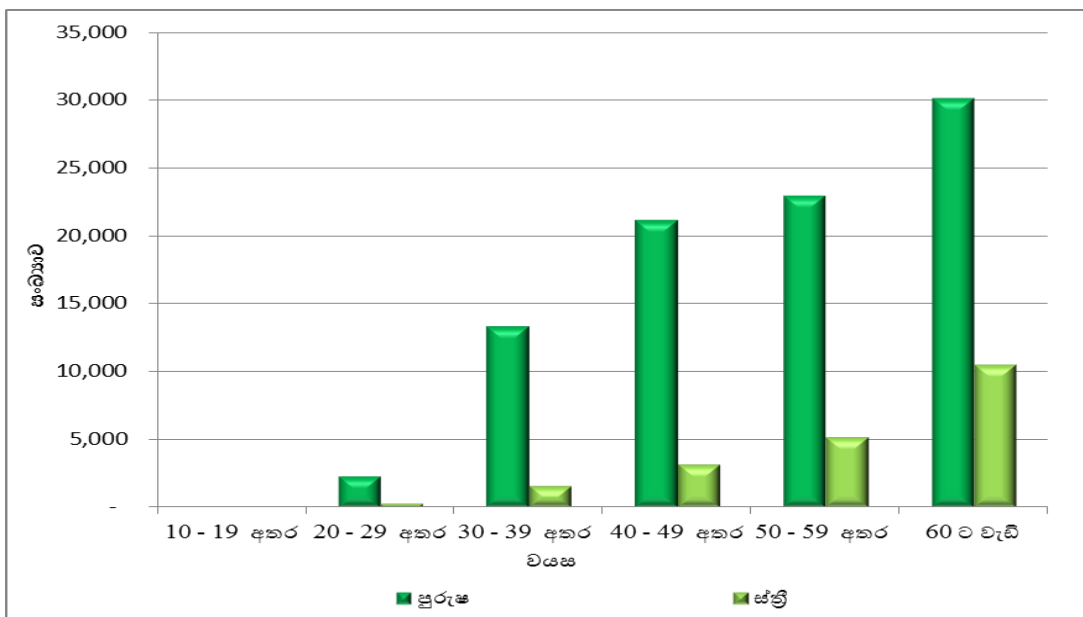

**3.4 : ප්‍රාදේශීය ලේකම් කොට්ඨාස මට්ටමින් බිම් කැබලි ගණන සහ ස්ත්‍රී / පුරුෂ භාවය අනුව ගොවිකාරකයින් සංඛ්‍යාව - 2014**

මෙහිදී ගොවිකාරකයින් සංඛ්‍යාව, ඔවුන් සතු බිම් කැබලි සංඛ්‍යාව අනුව ප්‍රාදේශීය ලේකම් කොට්ඨාස පදනම් කර ගනිමින් විස්තර කරනු ලබයි.

**වගු අංක 3.4 : ප්‍රාදේශීය ලේකම් කොට්ඨාස මට්ටමින් බිම් කැබලි ගණන හා ස්ත්‍රී / පුරුෂ භාවය අනුව ගොවිකාරකයින් සංඛ්‍යාව - 2014**

ප්‍රා.ලේ.කොට්ඨාසය	බිම් කැබලි ගණන හා ස්ත්‍රී/ පුරුෂ භාවය අනුව ගොවිකාරකයන් සංඛ්‍යාව											
	බිම් කැබලි 1		බිම් කැබලි 2		බිම් කැබලි 3		බිම් කැබලි 4		බිම් කැබලි 5		බිම් කැබලි 6	
	පුරුෂ	ස්ත්‍රී	පුරුෂ	ස්ත්‍රී	පුරුෂ	ස්ත්‍රී	පුරුෂ	ස්ත්‍රී	පුරුෂ	ස්ත්‍රී	පුරුෂ	ස්ත්‍රී
පිටබැද්දර	4,255	1083	3,071	508	1,107	124	364	38	109	12	87	7
කොටපොල	5,115	1173	2,597	413	887	113	308	37	121	9	54	7
පස්ගොඩ	5,118	1345	3,711	513	1,614	172	666	57	285	37	124	6
මූලචියන	3,722	997	2,424	440	1,204	181	547	72	242	36	143	30
අතුරලිය	1,763	437	1,428	262	676	94	334	42	133	13	94	13
අකුරස්ස	3,053	897	2,723	470	1,412	248	621	77	267	31	132	18
වැලිපිටිය	2,494	810	1,534	429	634	170	296	58	130	34	56	14
මාලිමබඩ	1,251	518	1,379	315	589	143	283	60	143	32	93	21
කඹුරුපිටිය	2,269	730	1,694	352	735	109	321	57	168	25	92	10
හක්මණ	1,644	609	1,233	324	569	124	304	48	116	29	80	11
කිරින්ද - පුහුල්වැල්ල	1,542	456	1,057	275	522	123	282	54	116	19	68	14
තිහගොඩ	1,076	302	1,358	241	564	84	287	37	114	14	63	7
වැලිගම	1,515	583	773	221	273	84	128	28	54	12	27	9
මාතර කඩවත් සතර	2,004	585	972	181	281	53	106	20	38	4	32	7
දෙවිනුවර	1,329	517	607	161	271	66	126	31	39	6	19	1
දික්වැල්ල	1,874	651	849	196	326	86	195	41	86	15	40	8
එකතුව	40,024	11,693	27,410	5,301	11,664	1,974	5,168	757	2,161	328	1,204	183

ප්‍රා.ලේ.කොට්ඨාසය	බිම් කැබලි ගණන හා ස්ත්‍රී/ පුරුෂ භාවය අනුව ගොවිකාරකයන් සංඛ්‍යාව										
	බිම් කැබලි 7		බිම් කැබලි 8		බිම් කැබලි 9		බිම් කැබලි 10 හෝ ඊට වැඩි		මුළු ගණන		
	පුරුෂ	ස්ත්‍රී	පුරුෂ	ස්ත්‍රී	පුරුෂ	ස්ත්‍රී	පුරුෂ	ස්ත්‍රී	පුරුෂ	ස්ත්‍රී	එකතුව
පිටබැද්දර	48	9	102	17	24	6	34	3	9,201	1,807	11,008
කොටපොල	35	2	52	8	13	0	10	5	9,192	1,767	10,959
පස්ගොඩ	75	10	53	8	29	4	47	2	11,722	2,154	13,876
මූලචියන	95	14	85	11	50	5	57	11	8,569	1,797	10,366
අතුරලිය	46	15	36	8	25	4	35	8	4,570	896	5,466
අකුරස්ස	75	9	48	12	27	3	49	1	8,407	1,766	10,173
වැලිපිටිය	43	8	35	15	13	4	46	10	5,281	1,552	6,833
මාලිමබඩ	42	7	48	8	22	2	38	4	3,888	1,110	4,998
කඹුරුපිටිය	54	5	24	3	16	2	30	4	5,403	1,297	6,700
හක්මණ	54	10	49	17	29	7	30	5	4,108	1,184	5,292
කිරින්ද - පුහුල්වැල්ල	37	5	28	7	15	3	28	6	3,695	962	4,657
තිහගොඩ	42	2	19	2	19	3	25	2	3,567	694	4,261
වැලිගම	13	6	17	2	9	3	12	1	2,821	949	3,770
මාතර කඩවත් සතර	24	7	29	7	6	3	6	1	3,498	868	4,366
දෙවිනුවර	16	6	21	6	17	2	8	2	2,453	798	3,251
දික්වැල්ල	20	4	29	7	11	1	10	1	3,440	1,010	4,450
එකතුව	719	119	675	138	325	52	465	66	89,815	20,611	110,426

ඒ අනුව මාතර දිස්ත්‍රික්කයේ ගොවිකාරකයින් වැඩි පිරිසකට වගාබිම් කැබලි එකක් සතුව ඇති බව වාර්තා වන අතර එය ප්‍රතිශතයක් ලෙස ගත් කල 46.8% ක් වේ. එමෙන්ම වගාබිම් කැබලි දෙකක්

සතුව ඇති ප්‍රතිශතය 29.6% ද වගාවේ කැබලි තුනක් සතුව ඇති ප්‍රතිශතය 12.4% ද වගාවේ කැබලි හතර හා ඊට වැඩි ප්‍රතිශතය 11.2% ලෙසද වාර්තා වේ.

දිස්ත්‍රික්කයේ ඇති ප්‍රාදේශීය ලේකම් කොට්ඨාස අනුව බිම් කැබලි සැලකීමේදී නිභගොඩ ප්‍රාදේශීය ලේකම් කොට්ඨාසයෙහි ගොවිකාරකයින්ගෙන් වැඩි ප්‍රතිශතයකට (37.5%) වගාවේ කැබලි දෙකක් සතුව ඇති බව වාර්තාවේ. දිස්ත්‍රික්කයේ ඉතිරි ප්‍රාදේශීය ලේකම් කොට්ඨාස සැලකීමේදී එම ප්‍රාදේශීය ලේකම් කොට්ඨාස වල සිටින ගොවිකාරකයින්ගෙන් වැඩි ප්‍රතිශතයකට වගාවේ කැබලි 1 ක් ඇති බව වාර්තා වේ. එම ප්‍රතිශත අගය 50% ඉක්මවූ ප්‍රාදේශීය ලේකම් කොට්ඨාස ලෙස කොටපොල ප්‍රාදේශීය ලේකම් කොට්ඨාසය, වැලිගම ප්‍රාදේශීය ලේකම් කොට්ඨාසය, මාතර කඩවත් සතර ප්‍රාදේශීය ලේකම් කොට්ඨාසය, දෙවිනුවර ප්‍රාදේශීය ලේකම් කොට්ඨාසය හා දික්වැල්ල ප්‍රාදේශීය ලේකම් කොට්ඨාසය දැක්විය හැකිවේ.

එසේම ප්‍රාදේශීය ලේකම් කොට්ඨාස මට්ටමින් ගොවිකාරකයින්ගේ ස්ත්‍රී / පුරුෂ භාවය හා බිම් කැබලි සැලකීමේදී, කොටපොල ප්‍රාදේශීය ලේකම් කොට්ඨාසය, වැලිගම ප්‍රාදේශීය ලේකම් කොට්ඨාසය, මාතර කඩවත් සතර ප්‍රාදේශීය ලේකම් කොට්ඨාසය, දෙවිනුවර ප්‍රාදේශීය ලේකම් කොට්ඨාසය හා දික්වැල්ල ප්‍රාදේශීය ලේකම් කොට්ඨාසය යන ප්‍රාදේශීය ලේකම් කොට්ඨාසයන් තුළ සිටින ස්ත්‍රී ගොවිකාරකයින්ගෙන් අඩකට වැඩි පිරිසකට හා එම ප්‍රාදේශීය ලේකම් කොට්ඨාසයන් තුළ සිටින පුරුෂ ගොවිකාරකයින්ගෙන් අඩකට වැඩි පිරිසකට බිම් කැබලි එකක් සතුව ඇති බව වාර්තාවේ.

රූප සටහන 05 - බිම් කැබලි ගණන හා ස්ත්‍රී / පුරුෂ භාවය අනුව ගොවිකාරකයින් සංඛ්‍යාව - 2014

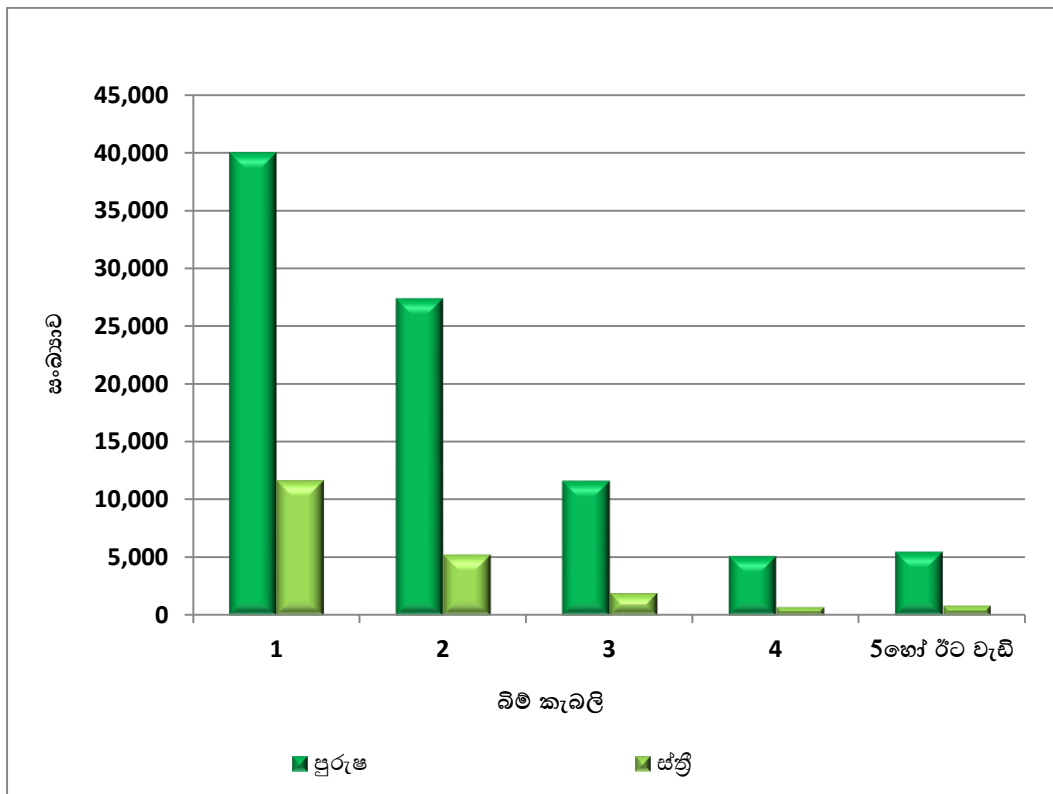



**3.5 : ප්‍රාදේශීය ලේකම් කොට්ඨාස මට්ටමින් වගකීම් දරණ බිම් ප්‍රමාණය හා ස්ත්‍රී / පුරුෂ භාවය අනුව ගොවිකාරකයින් සංඛ්‍යාව - 2014**

මෙහිදී ගොවිකාරකයින් සංඛ්‍යාව, ඔවුන් වගකීම දරණ බිම් ප්‍රමාණය හා ස්ත්‍රී / පුරුෂ භාවය අනුව ප්‍රාදේශීය ලේකම් කොට්ඨාස පදනම් කර ගනිමින් විස්තර කරනු ලබයි.

**වගු අංක 3.5 : ප්‍රාදේශීය ලේකම් කොට්ඨාස මට්ටමින් වගකීම් දරණ බිම් ප්‍රමාණය හා ස්ත්‍රී / පුරුෂ භාවය අනුව ගොවිකාරකයින් සංඛ්‍යාව- 2014**

ප්‍රා.ලේ.කොට්ඨාසය	වගකීම් දරණ බිම් ප්‍රමාණය අනුව ගොවිකාරකයන්											
	අක්කර 1ට අඩු		අක්කර 1-2 අතර		අක්කර 2-3 අතර		අක්කර 3-4 අතර		අක්කර 4-5 අතර		අක්කර 5-7 අතර	
	පුරුෂ	ස්ත්‍රී	පුරුෂ	ස්ත්‍රී	පුරුෂ	ස්ත්‍රී	පුරුෂ	ස්ත්‍රී	පුරුෂ	ස්ත්‍රී	පුරුෂ	ස්ත්‍රී
පිටබැද්දර	2,875	721	3,431	663	1,731	290	557	58	213	14	185	25
කොටපොල	4,009	943	3,138	538	1,126	169	401	58	166	22	150	12
පස්ගොඩ	4,451	1,047	4,275	732	1,725	225	599	73	275	31	226	28
මුලටියන	3,181	753	2,940	582	1,303	246	524	102	218	45	226	36
අතුරලිය	1,993	461	1,450	256	584	102	258	37	110	12	97	14
අකුරැස්ස	3,250	813	2,782	589	1,284	213	561	73	236	37	158	27
වැලිපිටිය	2,557	846	1,574	431	546	139	230	61	139	31	109	22
මාලිමබඩ	1,933	664	1,047	248	442	100	186	32	95	25	103	17
කඹුරැපිටිය	2,768	740	1,541	373	546	102	245	32	104	21	103	17
හක්මණ	1,562	534	1,295	371	550	143	274	69	176	28	130	23
කිරින්ද - පුහුල්වැල්ල	1,625	440	1,071	294	495	134	181	43	126	22	107	9
තිහගොඩ	1,520	356	1,037	214	478	52	213	43	98	12	139	13
වැලිගම	1,711	620	608	201	226	71	91	24	57	7	59	14
මාතර කඩවත් සතර	2,138	554	719	196	311	63	114	21	55	13	80	11
දෙවිනුවර	1,148	443	663	205	331	85	129	38	61	12	57	8
දික්වැල්ල	1,570	482	983	317	416	112	186	42	96	23	97	17
<b>එකතුව</b>	<b>38,291</b>	<b>10,417</b>	<b>28,554</b>	<b>6,210</b>	<b>12,094</b>	<b>2,246</b>	<b>4,749</b>	<b>806</b>	<b>2,225</b>	<b>355</b>	<b>2,026</b>	<b>293</b>

ප්‍රා.ලේ.කොට්ඨාසය	වගකීම් දරණ බිම් ප්‍රමාණය අනුව ගොවිකාරකයන්									
	අක්කර 7-9 අතර		අක්කර 9-10 අතර		අක්කර 10-15 අතර		අක්කර 15 ට වැඩි		මුළු ගණන	
	පුරුෂ	ස්ත්‍රී	පුරුෂ	ස්ත්‍රී	පුරුෂ	ස්ත්‍රී	පුරුෂ	ස්ත්‍රී	පුරුෂ	ස්ත්‍රී
පිටබැද්දර	89	17	30	4	65	9	25	6	9,201	1,807
කොටපොල	79	13	25	4	66	4	32	4	9,192	1,767
පස්ගොඩ	75	8	24	0	47	7	25	3	11,722	2,154
මුලටියන	79	20	31	1	41	6	26	6	8,569	1,797
අතුරලිය	28	6	6	0	24	5	20	3	4,570	896
අකුරැස්ස	66	7	22	1	31	5	17	1	8,407	1,766
වැලිපිටිය	64	12	13	2	37	6	12	2	5,281	1,552
මාලිමබඩ	42	6	6	3	20	6	14	9	3,888	1,110
කඹුරැපිටිය	42	6	15	2	21	3	18	1	5,403	1,297
හක්මණ	55	8	21	2	30	3	15	3	4,108	1,184
කිරින්ද - පුහුල්වැල්ල	37	12	9	3	32	4	12	1	3,695	962
තිහගොඩ	48	3	9	0	19	0	6	1	3,567	694
වැලිගම	19	4	9	3	20	5	21	0	2,821	949
මාතර කඩවත් සතර	29	3	11	2	29	4	12	1	3,498	868
දෙවිනුවර	29	1	7	1	17	5	11	0	2,453	798
දික්වැල්ල	38	6	10	1	26	9	18	1	3,440	1,010
<b>එකතුව</b>	<b>819</b>	<b>132</b>	<b>248</b>	<b>29</b>	<b>525</b>	<b>81</b>	<b>284</b>	<b>42</b>	<b>89,815</b>	<b>20,611</b>

මාතර දිස්ත්‍රික්කයෙහි ගොවිකාරකයින් වැඩි සංඛ්‍යාවකට (48,708) අයත් බිම් ප්‍රමාණය අක්කර 1 ට අඩු බිම් ප්‍රමාණයකි. දිස්ත්‍රික්කයෙහි ගොවිකාරකයින්ට අයත් බිම් ප්‍රමාණ වල ප්‍රතිශත සැලකීමේදී පිළිවෙලින් අක්කර 1 ට අඩු 44.1% , අක්කර (1-2) 31.5% අක්කර (2-3) 13.0% , අක්කර (3-4 ) 5.0%, අක්කර(4-5) 2.3%, අක්කර( 5-7) 2.1%, අක්කර (7-10) 1.1% හා අක්කර 10 ට වැඩි 0.8% ලෙසට දැක්විය හැකිවේ.

බිම් ප්‍රමාණය පිළිබඳ අවධානය යොමු කිරීමේදී මාලිමිබඩ ප්‍රාදේශීය ලේකම් කොට්ඨාසයෙහි (52.0%), කඹුරුපිටිය ප්‍රාදේශීය ලේකම් කොට්ඨාසයෙහි (52.4%), වැලිගම ප්‍රාදේශීය ලේකම් කොට්ඨාසයෙහි (61.8%) හා මාතර කඩවත් සතර ප්‍රාදේශීය ලේකම් කොට්ඨාසයෙහි (61.7%) ගොවිකාරකයින්ගෙන් අඩකටත් වඩා වැඩි ප්‍රතිශතයකට අයත් බිම් ප්‍රමාණය අක්කර 1 ට අඩු බිම් ප්‍රමාණයක් වීම මෙහි දැකිය හැකි සුවිශේෂී ලක්ෂණයකි.

මාතර දිස්ත්‍රික්කයෙහි වැඩිම ස්ත්‍රී ගොවිකාරකයින් (10,417) හා පුරුෂ ගොවිකාරකයින් (38,291) සංඛ්‍යාවකට අයත් බිම් ප්‍රමාණය අක්කර 1 ට අඩු බිම් ප්‍රමාණයකි. එම බිම් ප්‍රමාණය යටතේ ස්ත්‍රී හා පුරුෂ ගොවිකාරකයින්ගේ ප්‍රතිශත පිළිවෙලින් 50.5% හා 42.6% වේ. බිම් ප්‍රමාණ හා ස්ත්‍රී / පුරුෂ භාවය පිළිබඳ අවධානය යොමු කිරීමේදී, අක්කර 1-2 අතර ඉහත අගයන් පිළිවෙලින් 30.1% හා 31.8% වන අතර අක්කර 2-3 අතර 10.9% හා 13.5% ද අක්කර 3-4 අතර 3.9% හා 5.3% ද අක්කර 4-5 අතර 1.7% හා 2.5% ද අක්කර 5-7 අතර 1.4% හා 2.3% ද අක්කර 7 හා ඊට වැඩි 1.4% හා 2.1% ද වේ.

අක්කර 1 ට අඩු බිම් ප්‍රමාණය යටතේ ස්ත්‍රී හා පුරුෂ යන ගොවිකාරකයින් දෙපිරිසෙහිම ප්‍රතිශත අගය 50.0% ඉක්ම වූ ප්‍රාදේශීය ලේකම් කොට්ඨාස වනුයේ කඹුරුපිටිය ප්‍රාදේශීය ලේකම් කොට්ඨාසය, වැලිගම ප්‍රාදේශීය ලේකම් කොට්ඨාසය හා මාතර කඩවත් සතර ප්‍රාදේශීය ලේකම් කොට්ඨාසයයි. එම ප්‍රාදේශීය ලේකම් කොට්ඨාස තුළ ස්ත්‍රී ගොවිකාරකයින්ගේ හා පුරුෂ ගොවිකාරකයින්ගේ ප්‍රතිශත පිළිවෙලින් 57.1% හා 51.2%, 65.3% හා 60.7% සහ 63.8% හා 61.1% වේ.

**රූප සටහන 06 - වගකීම් දරණ බිම් ප්‍රමාණය හා ස්ත්‍රී / පුරුෂ භාවය අනුව ගොවිකාරකයින් - 2014**

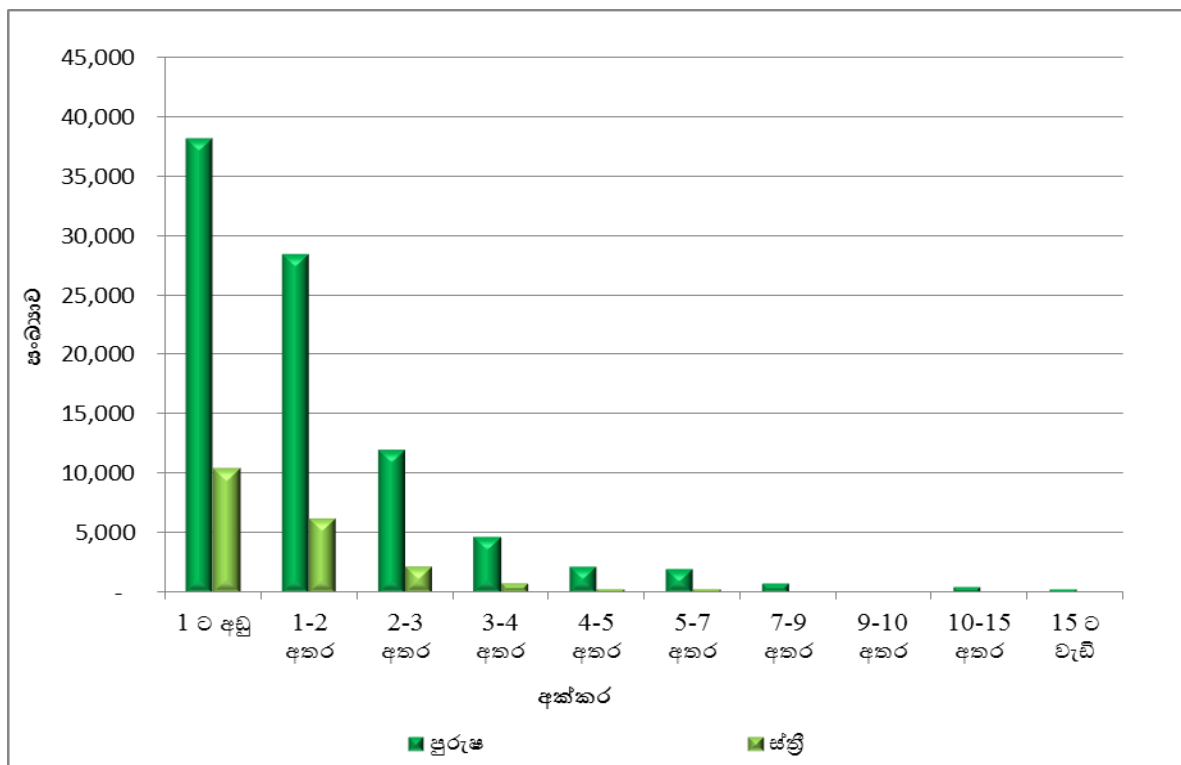

**3.6 : ප්‍රාදේශීය ලේකම් කොට්ඨාස මට්ටමින් ගොවිකාරකයින් සංඛ්‍යාව සහ වගකීම් දරණ බිම් ප්‍රමාණය (අක්කර) - 2014**

මේ යටතේදී ගොවි කාණ්ඩයේ විශාලත්වය අනුව ගොවිකාරකයින් සංඛ්‍යාව හා බිම් ප්‍රමාණයේ ව්‍යාප්තිය පිළිබඳ විස්තර කරනු ලබයි.

**වගු අංක 3.6 : ප්‍රාදේශීය ලේකම් කොට්ඨාස මට්ටමින් ගොවිකාරකයින් සංඛ්‍යාව සහ වගකීම් දරණ බිම් ප්‍රමාණය (අක්කර) - 2014**

ප්‍රා.ලේ.කොට්ඨාසය	ගොවිකාරකයන් සංඛ්‍යාව හා බිම් ප්‍රමාණය (අක්කර)											
	අක්කර 1ට අඩු		අක්කර 1-2 අතර		අක්කර 2-3 අතර		අක්කර 3-4 අතර		අක්කර 4-5 අතර		අක්කර 5-7 අතර	
	ගොවිකාරකයන් සංඛ්‍යාව	බිම් ප්‍රමාණය	ගොවිකාරකයන් සංඛ්‍යාව	බිම් ප්‍රමාණය	ගොවිකාරකයන් සංඛ්‍යාව	බිම් ප්‍රමාණය	ගොවිකාරකයන් සංඛ්‍යාව	බිම් ප්‍රමාණය	ගොවිකාරකයන් සංඛ්‍යාව	බිම් ප්‍රමාණය	ගොවිකාරකයන් සංඛ්‍යාව	බිම් ප්‍රමාණය
පිටබැද්දර	3,596	1,919	4,094	5,187	2,021	4,603	615	2,035	227	980	210	1,195
කොටපොල	4,952	2,493	3,676	4,651	1,295	2,948	459	1,507	188	811	162	906
පස්ගොඩ	5,498	2,851	5,007	6,360	1,950	4,454	672	2,235	306	1,325	254	1,434
මුලවියන	3,934	2,065	3,522	4,587	1,549	3,584	626	2,084	263	1,148	262	1,497
අතුරලිය	2,454	1,261	1,706	2,272	686	1,607	295	988	122	533	111	636
අකුරැස්ස	4,063	2,042	3,371	4,431	1,497	3,468	634	2,124	273	1,185	185	1,054
වැලිපිටිය	3,403	1,690	2,005	2,579	685	1,602	291	977	170	734	131	753
මාලිමඩ	2,597	1,348	1,295	1,750	542	1,278	218	727	120	529	120	685
කඹුරුපිටිය	3,508	1,777	1,914	2,539	648	1,512	277	933	125	548	120	690
හක්මණ	2,096	1,135	1,666	2,174	693	1,606	343	1,143	204	884	153	869
කිරිින්ද - පුහුල්වැල්ල	2,065	1,097	1,365	1,790	629	1,469	224	751	148	645	116	666
ඕහගොඩ	1,876	1,004	1,251	1,705	530	1,245	256	864	110	481	152	866
වැලිමම	2,331	1,090	809	1,049	297	687	115	384	64	278	73	403
මාතර කඩවත් සතර	2,692	1,226	915	1,157	374	861	135	441	68	291	91	513
දෙවිනුවර	1,591	807	868	1,125	416	947	167	549	73	320	65	373
දික්වැල්ල	2,052	1,066	1,300	1,673	528	1,219	228	762	119	522	114	648
එකතුව	48,708	24,872	34,764	45,029	14,340	33,090	5,555	18,504	2,580	11,215	2,319	13,185

ප්‍රා.ලේ.කොට්ඨාසය	ගොවිකාරකයන් සංඛ්‍යාව හා බිම් ප්‍රමාණය (අක්කර)												
	අක්කර 7-9 අතර		අක්කර 9-10 අතර		අක්කර 10-15 අතර		අක්කර 15-20 අතර		20 ට වැඩි		මුළු ගණන		
	ගොවිකාරකයන් සංඛ්‍යාව	බිම් ප්‍රමාණය	ගොවිකාරකයන් සංඛ්‍යාව	බිම් ප්‍රමාණය	ගොවිකාරකයන් සංඛ්‍යාව	බිම් ප්‍රමාණය	ගොවිකාරකයන් සංඛ්‍යාව	බිම් ප්‍රමාණය	ගොවිකාරකයන් සංඛ්‍යාව	බිම් ප්‍රමාණය	ගොවිකාරකයන් සංඛ්‍යාව	බිම් ප්‍රමාණය	
පිටබැද්දර	106	830	34	319	74	842	15	257	16	422	11,008	18,591	10.9
කොටපොල	92	726	29	271	70	791	19	312	17	461	10,959	15,876	9.3
පස්ගොඩ	83	650	24	226	54	635	18	296	10	276	13,876	20,742	12.2
මුලවියන	99	779	32	301	47	542	22	356	10	300	10,366	17,244	10.1
අතුරලිය	34	267	6	58	29	356	14	243	9	228	5,466	8,450	5.0
අකුරැස්ස	73	563	23	214	36	426	10	165	8	224	10,173	15,896	9.4
වැලිපිටිය	76	591	15	139	43	499	12	199	2	50	6,833	9,813	5.8
මාලිමඩ	48	367	9	85	26	302	20	338	3	65	4,998	7,474	4.4
කඹුරුපිටිය	48	376	17	160	24	291	13	217	6	189	6,700	9,232	5.4
හක්මණ	63	486	23	218	33	392	9	151	9	284	5,292	9,342	5.5
කිරිින්ද - පුහුල්වැල්ල	49	382	12	113	36	421	5	81	8	184	4,657	7,600	4.5
ඕහගොඩ	51	395	9	85	19	216	5	90	2	51	4,261	7,002	4.1
වැලිමම	23	180	12	112	25	290	16	269	5	141	3,770	4,882	2.9
මාතර කඩවත් සතර	32	244	13	120	33	387	5	83	8	334	4,366	5,657	3.3
දෙවිනුවර	30	235	8	74	22	266	7	119	4	132	3,251	4,947	2.9
දික්වැල්ල	44	341	11	104	35	423	10	169	9	246	4,450	7,172	4.2
එකතුව	951	7,412	277	2,600	606	7,079	200	3,345	126	3,588	110,426	169,919	100.0

මාතර දිස්ත්‍රික්කයේ කෘෂිකාර්මික කටයුතු සඳහා තමා සතුව බිම් කැබැල්ලක් ඇති ගොවිකාරකයින් සංඛ්‍යාව 110,426 ක් වන අතර මුළු බිම් ප්‍රමාණය අක්කර 169,919 ක් වේ. දිස්ත්‍රික්කයේ මුළු බිම් ප්‍රමාණයෙහි ප්‍රතිශත සැලකූ විට අක්කර 1 ට අඩු බිම් ප්‍රමාණය 14.6%, අක්කර 1-2 අතර 26.5% , අක්කර 2-3 අතර 19.5%, අක්කර 3-4 අතර 10.9%, අක්කර 4-5 අතර 6.6% , අක්කර 5-7 අතර 7.8% , අක්කර 7 - 9 අතර 4.4% , අක්කර 9 - 10 අතර 1.5%, අක්කර 10 -15 අතර 4.2%, අක්කර 15-20 අතර 2.0% හා අක්කර 20 ට වැඩි 2.1% ලෙස වාර්තා වේ.

ප්‍රාදේශීය ලේකම් කොට්ඨාස මට්ටමින් බිම් ප්‍රමාණයෙහි ප්‍රතිශත සැලකූ විට අක්කර 01ට අඩු බිම් ප්‍රමාණය යටතේ වැඩිම බිම් ප්‍රතිශතය (22.3%) පවතිනුයේ වැලිගම ප්‍රාදේශීය ලේකම් කොට්ඨාසයෙහි වන අතර අඩුම බිම් ප්‍රතිශතය (10.3%) පවතිනුයේ පිටබැද්දර ප්‍රාදේශීය ලේකම් කොට්ඨාසයෙහිය. අක්කර 1 - 2 අතර බිම් ප්‍රමාණය යටතේ වැඩිම බිම් ප්‍රතිශතය (30.7%) පවතිනුයේ පස්ගොඩ ප්‍රාදේශීය ලේකම් කොට්ඨාසයෙහි වන අතර අඩුම බිම් ප්‍රතිශතය (20.5%) පවතිනුයේ මාතර කඩවත් සතර ප්‍රාදේශීය ලේකම් කොට්ඨාසයෙහිවේ.

අක්කර 2 - 3 අතර බිම් ප්‍රමාණය යටතේ වැඩිම බිම් ප්‍රතිශතය (24.8%) පිටබැද්දර ප්‍රාදේශීය ලේකම් කොට්ඨාසය හා අඩුම බිම් ප්‍රතිශතය (14.1%) වැලිගම ප්‍රාදේශීය ලේකම් කොට්ඨාසය, අක්කර 3 - 4 අතර බිම් ප්‍රමාණය යටතේ වැඩිම බිම් ප්‍රතිශතය (13.4%) අකුරැස්ස ප්‍රාදේශීය ලේකම් කොට්ඨාසය හා අඩුම ප්‍රතිශතය (7.8%) මාතර කඩවත් සතර ප්‍රාදේශීය ලේකම් කොට්ඨාසය, අක්කර 4 - 5 අතර බිම් ප්‍රමාණය වැඩිම ප්‍රතිශතය (9.5%) හක්මණ ප්‍රාදේශීය ලේකම් කොට්ඨාසයෙන් වන අතර අඩුම ප්‍රතිශතය (5.1%) කොටපොල ප්‍රාදේශීය ලේකම් කොට්ඨාසයෙන් හා මාතර කඩවත් සතර ප්‍රාදේශීය ලේකම් කොට්ඨාසයෙන් වාර්තාවේ.

ප්‍රාදේශීය ලේකම් කොට්ඨාස මට්ටමින් ප්‍රතිශතය සැලකූ විට අක්කර 5 - 7 අතර බිම් ප්‍රමාණය යටතේ තිහගොඩ ප්‍රාදේශීය ලේකම් කොට්ඨාසයේ බිම් ප්‍රතිශතය 12.0% ඉක්මවා ඇති අතර එහි අඩුම ප්‍රතිශතය (5.7%) කොටපොල ප්‍රාදේශීය ලේකම් කොට්ඨාසයෙන් වාර්තාවේ.

එමෙන්ම අක්කර 7 - 9 අතර බිම් ප්‍රමාණය යටතේ වැඩිම බිම් ප්‍රතිශතය (6.0%) වාර්තා වන්නේ වැලිපිටිය ප්‍රාදේශීය ලේකම් කොට්ඨාසයෙන් වන අතර අඩුම ප්‍රතිශතය (3.1%) වාර්තා වන්නේ පස්ගොඩ ප්‍රාදේශීය ලේකම් කොට්ඨාසයෙනි. අක්කර 9 - 10 අතර බිම් ප්‍රමාණය සැලකූ විට වැඩිම ප්‍රතිශතය (2.3% ) වාර්තා වන්නේ හක්මන ප්‍රාදේශීය ලේකම් කොට්ඨාසයෙන් හා වැලිගම ප්‍රාදේශීය ලේකම් කොට්ඨාසයෙන් වන අතර අඩුම ප්‍රතිශතය (0.7) වාර්තා වන්නේ අතුරලිය ප්‍රාදේශීය ලේකම් කොට්ඨාසයෙනි.

අක්කර 10 - 15 අතර බිම් ප්‍රමාණය සැලකිල්ලට ගතහොත් මාතර කඩවත් සතර ප්‍රාදේශීය ලේකම් කොට්ඨාසයෙන් වැඩිම ප්‍රතිශතය 6.8% වාර්තා වන අතර අඩුම ප්‍රතිශතය (2.7%) අකුරැස්ස ප්‍රාදේශීය ලේකම් කොට්ඨාසයෙන් වාර්තා වේ. අක්කර 15 - 20 අතර බිම් ප්‍රමාණයෙහි වැඩිම ප්‍රතිශතය (5.5% ) වැලිගම ලේකම් කොට්ඨාසයෙහි වන අතර අඩුම ප්‍රතිශතය (1.0%) අකුරැස්ස ප්‍රාදේශීය ලේකම් කොට්ඨාසයෙන් වාර්තාවේ.

අක්කර 20 හා ඊට වැඩි බිම් ප්‍රමාණය යටතේ වැඩිම බිම් ප්‍රතිශතය (5.9%) වාර්තා වන්නේ මාතර කඩවත් සතර ප්‍රාදේශීය ලේකම් කොට්ඨාසයෙන් වන අතර අඩුම ප්‍රතිශතය (0.5%) වාර්තා වන්නේ වැලිපිටිය ප්‍රාදේශීය ලේකම් කොට්ඨාසයෙනි.

**3.7. ප්‍රාදේශීය ලේකම් කොට්ඨාස මට්ටමින් කාරක තත්ත්වය අනුව ගොවිකාරකයින් සංඛ්‍යාව හා ගොවි කාණ්ඩ වල බිම් ප්‍රමාණය (අක්කර) - 2014**

මේ යටතේදී මාතර දිස්ත්‍රික්කයේ ගොවිකාරකයාගේ කාරක තත්ත්වය අනුව ගොවිකාරකයින් සංඛ්‍යාව හා ගොවි කාණ්ඩ වල බිම් ප්‍රමාණයේ ව්‍යාප්තිය පිළිබඳ විස්තර කරනු ලබයි.

**අංක 3.7 : ප්‍රාදේශීය ලේකම් කොට්ඨාස මට්ටමින් කාරක තත්ත්වය අනුව ගොවිකාරකයින් සංඛ්‍යාව හා ගොවි කාණ්ඩ වල බිම් ප්‍රමාණය - 2014**

ප්‍රා.ලේ.කොට්ඨාසය	තමාගේම		ආයතනයක් වෙනුවෙන්		පුද්ගලික අය වෙනුවෙන්		වෙනත් අය සමඟ හවුලේ		මුළු ගණන	
	සංඛ්‍යාව	බිම් ප්‍රමාණය (අක්කර)	සංඛ්‍යාව	බිම් ප්‍රමාණය (අක්කර)	සංඛ්‍යාව	බිම් ප්‍රමාණය (අක්කර)	සංඛ්‍යාව	බිම් ප්‍රමාණය (අක්කර)	සංඛ්‍යාව	බිම් ප්‍රමාණය (අක්කර)
පිටබැද්දර	10,694	18,189	60	196	43	137	43	68	10,840	18,591
කොටපොල	10,787	15,523	32	83	47	155	66	115	10,932	15,876
පස්ගොඩ	13,630	20,405	62	171	16	36	58	131	13,766	20,742
මුලටියන	10,229	16,886	47	183	51	132	10	42	10,337	17,244
අතුරලිය	5,337	8,190	33	63	41	126	22	71	5,433	8,450
අකුරැස්ස	9,987	15,615	69	132	52	127	14	22	10,122	15,896
වැලිපිටිය	6,690	9,555	36	62	63	142	17	54	6,806	9,813
මාලිම්බඩ	4,847	7,272	28	86	28	54	22	62	4,925	7,474
කඹුරැපිටිය	6,643	9,072	11	36	27	81	17	44	6,698	9,232
හක්මණ	5,221	9,190	13	47	33	75	18	30	5,285	9,342
කිරින්ද - පුහුල්වැල්ල	4,609	7,517	6	9	31	54	10	19	4,656	7,600
තිහගොඩ	4,196	6,840	8	44	37	92	7	26	4,248	7,002
වැලිගම	3,578	4,513	38	98	88	223	36	49	3,740	4,882
මාතර කඩවත් සතර	4,208	5,129	25	44	74	384	45	100	4,352	5,657
දෙවිනුවර	3,165	4,736	20	34	55	171	2	6	3,242	4,947
දික්වැල්ල	4,337	6,827	53	169	43	136	15	39	4,448	7,172
එකතුව	108,158	165,459	541	1,458	729	2,123	402	879	109,830	169,919

සටහන : දිස්ත්‍රික්කය තුළ වාර්තාවී ඇති උප ගොවිකාරකයින් සංඛ්‍යාව මීට ඇතුළත් වී නොමැත.

මාතර දිස්ත්‍රික්කයේ වගකීම දරන කාරක තත්ත්වය අනුව 109,830 ක ගොවිකාරකයින් සංඛ්‍යාවක් වාර්තා වන අතර ගොවි කාණ්ඩ වල ඇති මුළු බිම් ප්‍රමාණය අක්කර 169,919 කි. මෙම දිස්ත්‍රික්කයේ තමාගේම වැඩ කරන මුළු ගොවිකාරකයින් සංඛ්‍යාව 108,158 ක් වන අතර එම කාරක තත්ත්වය යටතේ ඇති ගොවි කාණ්ඩ වල මුළු බිම් ප්‍රමාණය අක්කර 165,459 ක් වේ. එම දිස්ත්‍රික්කයේ ආයතන වෙනුවෙන් වැඩ කරන ගොවිකාරකයින් සංඛ්‍යාව 541 ක් ලෙස වාර්තා වන අතර එම කාරක තත්ත්වය යටතේ ඇති ගොවි කාණ්ඩ වල මුළු බිම් ප්‍රමාණය අක්කර 1,458 කි. පුද්ගලික අය වෙනුවෙන් වැඩ කරන ගොවිකාරකයින් සංඛ්‍යාව 729 ක් හා එම කාරක තත්ත්වය යටතේ ඇති ගොවි කාණ්ඩ වල මුළු බිම් ප්‍රමාණය අක්කර 2,123 ක් ලෙස වාර්තා වේ. හවුලේ වැඩ කරන ගොවිකාරකයින් සංඛ්‍යාව 402 ක් හා එම කාරක තත්ත්වය යටතේ ඇති ගොවි කාණ්ඩ වල මුළු බිම් ප්‍රමාණය අක්කර 879 ක් ලෙස වාර්තා වේ.

දිස්ත්‍රික්කය තුළ තමාගේම වැඩ කරන වැඩිම ගොවිකාරකයින් සංඛ්‍යාව (13,630) හා ගොවි කාණ්ඩ වල බිම් ප්‍රමාණයෙහි වැඩිම අගය අක්කර 20,405 වාර්තා වන්නේ පස්ගොඩ ප්‍රාදේශීය ලේකම් කොට්ඨාසයෙනි. එය තමාගේම වැඩ කරන කාරක තත්ත්වය යටතේ ඇති මුළු බිම් ප්‍රමාණයේ ප්‍රතිශතයක් ලෙස 12.3% ක් වේ. දිස්ත්‍රික්කය තුළ තමාගේම වැඩ කරන අඩුම ගොවිකාරකයින් සංඛ්‍යාවක් (3,165) වාර්තා වන්නේ දෙවිනුවර ප්‍රාදේශීය ලේකම් කොට්ඨාසයෙන් වන අතර අඩුම බිම් ප්‍රමාණයක් (අක්කර 4,513) වාර්තා වන්නේ වැලිගම ප්‍රාදේශීය ලේකම් කොට්ඨාසයෙනි. එය තමාගේම වැඩ කරන කාරක තත්ත්වය යටතේ ඇති මුළු බිම් ප්‍රමාණයේ ප්‍රතිශතයක් ලෙස 2.7% කි.

දිස්ත්‍රික්කය තුළ ආයතන වෙනුවෙන් වැඩ කරන වැඩිම ගොවිකාරකයින් සංඛ්‍යාව (69) වාර්තා වන්නේ අකුරැස්ස ප්‍රාදේශීය ලේකම් කොට්ඨාසයෙන් වන අතර වැඩිම බිම් ප්‍රමාණය (අක්කර 196) වාර්තා වන්නේ පිටබැද්දර ප්‍රාදේශීය ලේකම් කොට්ඨාසයෙනි. එය ආයතන වෙනුවෙන් වැඩ කරන මුළු බිම් ප්‍රමාණයේ ප්‍රතිශතයක් ලෙස 13.5% ක් වේ. දිස්ත්‍රික්කය තුළ ආයතන වෙනුවෙන් වැඩ කරන අඩුම ගොවිකාරකයින් සංඛ්‍යාව (06) හා අඩුම බිම් ප්‍රමාණය (අක්කර 9) වාර්තා වන්නේ කිරිින්ද පුඹුල්වැල්ල ප්‍රාදේශීය ලේකම් කොට්ඨාසයෙනි. එය මුළු බිම් ප්‍රමාණයේ ප්‍රතිශතයක් ලෙස 0.6% කි.

දිස්ත්‍රික්කය තුළ පුද්ගලික අය වෙනුවෙන් වැඩ කරන වැඩිම ගොවිකාරකයින් සංඛ්‍යාවක් (88) වැලිගම ප්‍රාදේශීය ලේකම් කොට්ඨාසයෙන් වාර්තාවන අතර වැඩිම බිම් ප්‍රමාණයක් (අක්කර 384) වාර්තා වන්නේ මාතර කඩවත් සතර ප්‍රාදේශීය ලේකම් කොට්ඨාසයෙනි. එය පුද්ගලික අය වෙනුවෙන් වැඩ කරන මුළු බිම් ප්‍රමාණයේ ප්‍රතිශතයක් ලෙස 18.1% ක් වේ. දිස්ත්‍රික්කය තුළ පුද්ගලික අය වෙනුවෙන් වැඩ කරන අඩුම ගොවිකාරකයින් සංඛ්‍යාව (16) හා අඩුම බිම් ප්‍රමාණය (අක්කර 36) වාර්තා වන්නේ පස්ගොඩ ප්‍රාදේශීය ලේකම් කොට්ඨාසයෙනි. එය පුද්ගලික අය වෙනුවෙන් වැඩ කරන මුළු බිම් ප්‍රමාණයේ ප්‍රතිශතයක් ලෙස ගත් විට 1.7% ක් වේ.

දිස්ත්‍රික්කය තුළ වෙනත් අය සමඟ හවුලේ වැඩ කරන වැඩිම ගොවිකාරකයින් සංඛ්‍යාව (66) කොටපොල ප්‍රාදේශීය ලේකම් කොට්ඨාසයෙන් වාර්තා වී ඇත. වැඩිම බිම් ප්‍රමාණයක් (අක්කර 131) වාර්තා වන්නේ පස්ගොඩ ප්‍රාදේශීය ලේකම් කොට්ඨාසයෙනි. එය වෙනත් අය සමඟ හවුලේ වැඩ කරන මුළු බිම් ප්‍රමාණයේ ප්‍රතිශතයක් ලෙස ගත් විට 14.9% ක් වේ.

**රූප සටහන 07 - කාරක තත්ත්වය අනුව ගොවිකාරකයින් - 2014**

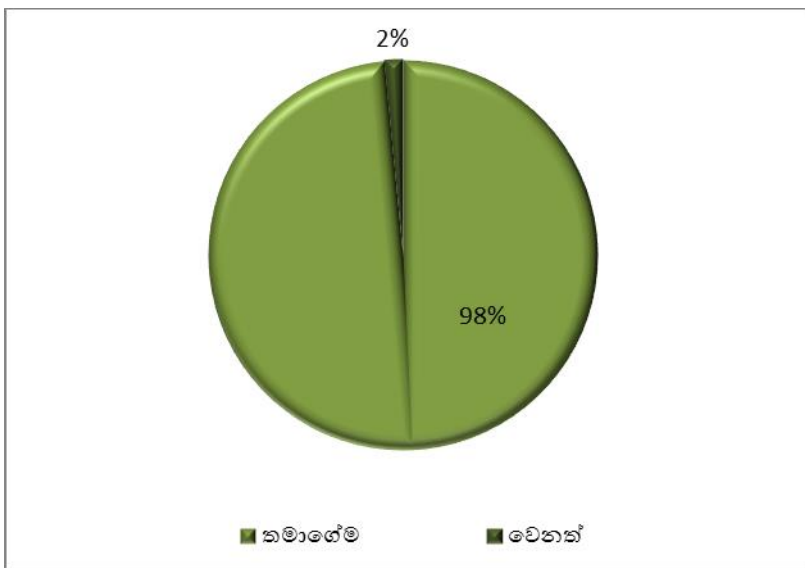

\* මෙම රූප සටහනෙහි වෙනත් යටතේ ආයතනයක් වෙනුවෙන්, පුද්ගලික අය වෙනුවෙන්, වෙනත් අය සමඟ හවුලේ යන තුනෙහිම එකතුව දැක්වේ.



**3.8 : බිම් කැබැල්ලේ විශාලත්වය සහ කාරක තත්ත්වය අනුව ගොවිකාරකයින් සංඛ්‍යාව හා ගොවි කාණ්ඩ වල බිම් ප්‍රමාණය (අක්කර) - 2014**

මාතර දිස්ත්‍රික්කය තුළ වාර්තා වී ඇති ගොවිකාරකයින් සංඛ්‍යාව හා ගොවි කාණ්ඩ වල බිම් ප්‍රමාණය ගොවිකාරකයාගේ කාරක තත්ත්වය හා බිම් කැබැල්ලේ විශාලත්වය අනුව විස්තර කරනු ලබයි. මෙහිදී කාරක තත්ත්වය තමාගේම, ආයතනයක් වෙනුවෙන්, පුද්ගලික අය වෙනුවෙන් හා වෙනත් අය සමඟ හවුලේ වැඩ කරන වශයෙන් කොටස් හතරකට බෙදා ඇත.

**වගු අංක 3.8 : බිම් කැබැල්ලේ විශාලත්වය සහ කාරක තත්ත්වය අනුව ගොවිකාරකයින් සංඛ්‍යාව හා ගොවි කාණ්ඩ වල බිම් ප්‍රමාණය (අක්කර) - 2014**

බිම් කැබැල්ලේ විශාලත්වය	තමාගේම		ආයතනයක් වෙනුවෙන්		පුද්ගලික අය වෙනුවෙන්		වෙනත් අය සමඟ හවුලේ		මුළු ගණන	
	සංඛ්‍යාව	බිම් ප්‍රමාණය (අක්කර)	සංඛ්‍යාව	බිම් ප්‍රමාණය (අක්කර)	සංඛ්‍යාව	බිම් ප්‍රමාණය (අක්කර)	සංඛ්‍යාව	බිම් ප්‍රමාණය (අක්කර)	සංඛ්‍යාව	බිම් ප්‍රමාණය (අක්කර)
අක්කර 1/4 ට අඩු	1,907	291	7	1	5	1	5	0	1,924	293
අක්කර 1/4-1/2	15,681	5,120	60	19	64	22	39	13	15,844	5,174
අක්කර 1/2-1	30,155	19,003	146	85	128	81	87	52	30,516	19,221
අක්කර 1-2	34,059	44,180	150	183	184	231	136	173	34,529	44,767
අක්කර 2-3	14,087	32,546	53	118	141	304	67	154	14,348	33,122
අක්කර 3-4	5,460	18,198	26	86	67	218	22	76	5,575	18,578
අක්කර 4-5	2,526	10,991	16	68	34	145	15	62	2,591	11,266
අක්කර 5-7	1,452	7,743	14	72	33	171	8	42	1,507	8,028
අක්කර 7-10	1,970	14,636	34	254	39	273	9	68	2,052	15,231
අක්කර 10-20	746	9,597	30	404	26	351	11	162	813	10,514
අක්කර 20	115	3,154	5	168	8	326	3	77	131	3,725
එකතුව	108,158	165,459	541	1,458	729	2,123	402	879	109,830	169,919

සටහන : දිස්ත්‍රික්කය තුළ වාර්තාවී ඇති උප ගොවිකාරකයින් සංඛ්‍යාව මීට ඇතුළත් වී නොමැත.

මාතර දිස්ත්‍රික්කය තුළ තමාගේම කාරක තත්ත්වය යටතේ වැඩිම ගොවිකාරකයින් සංඛ්‍යාව (34,059) හා වැඩිම බිම් ප්‍රමාණය (අක්කර 44,180) වාර්තා වන්නේ බිම් කැබැල්ලේ විශාලත්වය අක්කර 1-2 යටතේය.

ආයතනයක් වෙනුවෙන් කාරක තත්ත්වය දරන වැඩිම ගොවිකාරකයින් සංඛ්‍යාව (150) වාර්තා වන්නේ බිම් කැබැල්ලේ විශාලත්වය අක්කර 1-2 යටතේ වන අතර වැඩිම බිම් ප්‍රමාණය (අක්කර 404) වාර්තා වන්නේ බිම් කැබැල්ලේ විශාලත්වය අක්කර 10-20 යටතේය.

පුද්ගලික අය වෙනුවෙන් කාරක තත්ත්වය දරන වැඩිම ගොවිකාරකයින් සංඛ්‍යාව (184) වාර්තා වන්නේ බිම් කැබැල්ලේ විශාලත්වය අක්කර 1-2 යටතේ වන අතර වැඩිම බිම් ප්‍රමාණය (අක්කර 351) බිම් කැබැල්ලේ විශාලත්වය අක්කර 10-20 යටතේ වාර්තාවී ඇත.

වෙනත් අය සමඟ හවුලේ කාරක තත්ත්වය දරන වැඩිම ගොවිකාරකයින් සංඛ්‍යාව (136) හා වැඩිම බිම් ප්‍රමාණය (අක්කර 173) වාර්තා වන්නේ බිම් කැබැල්ලේ විශාලත්වය අක්කර 1-2 යටතේය.



**3.9 : ප්‍රාදේශීය ලේකම් කොට්ඨාස මට්ටමින් ස්ත්‍රී / පුරුෂ භාවය අනුව කෘෂිකාර්මික කටයුතුවල නිරත ගොවිකාරකයින් සංඛ්‍යාව - 2014**

මේ යටතේ මාතර දිස්ත්‍රික්කයේ පර්වස් 40 ට වැඩි හෝ කෘෂි නිෂ්පාදනයෙන් වැඩි කොටසක් අලෙවිය සඳහා යොදා ගන්නා ගොවිකාරකයින් ඔවුන් නිරත කෘෂිකාර්මික කටයුත්ත හා ඔවුන්ගේ ස්ත්‍රී / පුරුෂ භාවය අනුව ප්‍රාදේශීය ලේකම් කොට්ඨාස පදනම් කර ගනිමින් විස්තර කරනු ලබයි.

**වගු අංක 3.9 : ප්‍රාදේශීය ලේකම් කොට්ඨාස මට්ටමින් ස්ත්‍රී / පුරුෂ භාවය අනුව කෘෂිකාර්මික කටයුතුවල නිරත ගොවිකාරකයින් සංඛ්‍යාව - 2014**

ප්‍රා.ලේ.කොට්ඨාසය	කෘෂිකාර්මික කටයුතුවල නිරත වූ ගොවිකාරකයන් සංඛ්‍යාව																	
	වී වගාව			කේ වගාව			රබර් වගාව			පොල් වගාව			වෙනත් ස්ථිර බෝග වගාව			වෙනත් කාලීන බෝග වගාව		
	ගොවිකාරකයන් සංඛ්‍යාව	පුරුෂ	ස්ත්‍රී	ගොවිකාරකයන් සංඛ්‍යාව	පුරුෂ	ස්ත්‍රී	ගොවිකාරකයන් සංඛ්‍යාව	පුරුෂ	ස්ත්‍රී	ගොවිකාරකයන් සංඛ්‍යාව	පුරුෂ	ස්ත්‍රී	ගොවිකාරකයන් සංඛ්‍යාව	පුරුෂ	ස්ත්‍රී	ගොවිකාරකයන් සංඛ්‍යාව	පුරුෂ	ස්ත්‍රී
පිටබැද්දර	1,669	1,494	175	10,433	8,730	1,703	98	92	6	9,151	7,637	1,514	8,185	6,851	1,334	2,250	1,904	346
කොටපොල	1,925	1,732	193	10,453	8,755	1,698	2	2	0	9,802	8,221	1,581	9,371	7,881	1,490	3,377	2,871	506
පස්ගොඩ	3,183	2,889	294	12,968	10,980	1,988	54	47	7	10,495	8,852	1,643	10,249	8,671	1,578	3,334	2,826	508
මුලවියන	2,731	2,372	359	6,849	5,755	1,094	671	560	111	9,112	7,545	1,567	9,241	7,636	1,605	3,147	2,605	542
අතුරලිය	2,177	1,907	270	4,251	3,551	700	378	340	38	4,356	3,663	693	4,324	3,626	698	1,977	1,691	286
අකුරැස්ස	3,006	2,600	406	8,796	7,292	1,504	301	258	43	8,320	6,862	1,458	8,462	6,960	1,502	2,371	1,937	434
වැලිපිටිය	2,112	1,670	442	2,352	1,859	493	109	86	23	6,201	4,807	1,394	6,352	4,908	1,444	3,782	2,912	870
මාලිමඩ	2,239	1,843	396	1,005	793	212	61	47	14	4,140	3,214	926	4,188	3,246	942	1,395	1,059	336
කඹුරැපිටිය	2,622	2,261	361	2,023	1,643	380	386	319	67	5,634	4,539	1,095	6,017	4,849	1,168	1,493	1,214	279
හක්මණ	1,792	1,509	283	105	82	23	29	26	3	4,924	3,817	1,107	4,959	3,836	1,123	1,663	1,303	360
කිරින්ද - පුහුල්වැල්ල	1,693	1,382	311	16	15	1	172	139	33	4,373	3,476	897	4,467	3,552	915	2,627	2,113	514
තිහගොඩ	2,405	2,093	312	51	42	9	100	88	12	3,658	3,082	576	3,884	3,243	641	1,271	1,058	213
වැලිමම	809	636	173	44	37	7	6	6	-	3,394	2,527	867	3,285	2,442	843	1,098	815	283
මාතර කඩවත් සතර	566	484	82	96	88	8	15	13	2	3,987	3,200	787	3,868	3,088	780	971	802	169
දෙවිතුටර	617	500	117	8	6	2	85	67	18	3,081	2,333	748	2,931	2,215	716	1,315	1,001	314
දික්වැල්ල	870	728	142	2	2	-	5	3	2	4,090	3,150	940	4,101	3,164	937	788	582	206
එකතුව	30,416	26,100	4,316	59,452	49,630	9,822	2,472	2,093	379	94,718	76,925	17,793	93,884	76,168	17,716	32,859	26,693	6,166

ප්‍රා.ලේ.කොට්ඨාසය	කෘෂිකාර්මික කටයුතුවල නිරත වූ ගොවිකාරකයන් සංඛ්‍යාව																	
	ගව පාලනය			එළු පාලනය			උරු පාලනය			කුකුළු පාලනය			වෙනත් සත්ව පාලනයන්			ජලජීවී වගාව		
	ගොවිකාරකයන් සංඛ්‍යාව	පුරුෂ	ස්ත්‍රී	ගොවිකාරකයන් සංඛ්‍යාව	පුරුෂ	ස්ත්‍රී	ගොවිකාරකයන් සංඛ්‍යාව	පුරුෂ	ස්ත්‍රී	ගොවිකාරකයන් සංඛ්‍යාව	පුරුෂ	ස්ත්‍රී	ගොවිකාරකයන් සංඛ්‍යාව	පුරුෂ	ස්ත්‍රී	ගොවිකාරකයන් සංඛ්‍යාව	පුරුෂ	ස්ත්‍රී
පිටබැද්දර	218	201	17	15	13	2	0	0	0	137	118	19	1	1	0	2	2	0
කොටපොල	227	208	19	82	72	10	2	2	0	213	185	28	4	3	1	5	4	1
පස්ගොඩ	171	162	9	34	31	3	5	5	0	248	224	24	6	6	0	5	5	0
මුලවියන	152	141	11	6	6	0	0	0	0	158	144	14	4	4	0	1	1	0
අතුරලිය	112	103	9	15	14	1	0	0	0	142	125	17	4	4	0	1	1	0
අකුරැස්ස	139	123	16	13	12	1	0	0	0	87	82	5	0	0	0	3	3	0
වැලිපිටිය	238	201	37	31	25	6	1	1	0	141	115	26	6	5	1	6	5	1
මාලිමඩ	168	145	23	5	4	1	0	0	0	77	61	16	2	1	1	6	5	1
කඹුරැපිටිය	137	128	9	5	5	0	0	0	0	99	84	15	2	2	0	2	2	0
හක්මණ	151	133	18	11	10	1	1	1	0	90	76	14	1	1	0	6	6	0
කිරින්ද - පුහුල්වැල්ල	100	78	22	16	14	2	1	1	0	113	99	14	1	1	0	3	3	0
තිහගොඩ	213	193	20	9	8	1	1	1	0	113	97	16	3	3	0	0	0	0
වැලිමම	202	166	36	28	21	7	0	0	0	105	84	21	6	4	2	11	11	0
මාතර කඩවත් සතර	94	90	4	20	18	2	0	0	0	124	105	19	2	2	0	2	2	0
දෙවිතුටර	77	67	10	3	0	3	0	0	0	45	34	11	3	3	0	0	0	0
දික්වැල්ල	62	55	7	6	5	1	1	1	0	57	46	11	2	1	1	4	3	1
එකතුව	2,461	2,194	267	299	258	41	12	12	0	1,949	1,679	270	47	41	6	57	52	5

ඒ අනුව මාතර දිස්ත්‍රික්කය තුළ වී වගාවේ නිරත වූ බවට වාර්තාවී ඇති මුළු ගොවිකාරකයින් සංඛ්‍යාව 30,416 ක් වන අතර එහි වී වගාවේ නිරත වූ පුරුෂයින් සංඛ්‍යාව 26,100 ක් ද ස්ත්‍රීන් සංඛ්‍යාව 4,316 ක් ද වේ.

දිස්ත්‍රික්කය තුළ ගොවිකාරකයින් පදිංචි ප්‍රාදේශීය ලේකම් කොට්ඨාස සැලකිල්ලට ගතහොත් වී වගාවේ නිරතවී ඇති වැඩිම ගොවිකාරකයින් සංඛ්‍යාව (3,183) පස්ගොඩ ප්‍රාදේශීය ලේකම් කොට්ඨාසයෙන් වාර්තා වන අතර එය ප්‍රතිශතයක් ලෙස ගත් විට 10.5% කි. එහි වී වගාවේ නිරත පුරුෂ ගොවිකාරකයින් සංඛ්‍යාව 2,889 ක් වන අතර ස්ත්‍රී ගොවිකාරකයින් සංඛ්‍යාව 294 ක් වේ. දෙවනුවට වැඩිම ගොවිකාරකයින් සංඛ්‍යාව වී වගාවේ නිරත වූ බවට වාර්තාවී ඇත්තේ අකුරැස්ස ප්‍රාදේශීය ලේකම් කොට්ඨාසයෙන් (3,006) වන අතර එහි ප්‍රතිශතය 9.9% වේ. එහි පුරුෂ ගොවිකාරකයින් 2,600 ක් ද ස්ත්‍රී ගොවිකාරකයින් 406 ක් ද වාර්තාවී ඇත. එමෙන්ම අඩුම ගොවිකාරකයින් සංඛ්‍යාවක් වාර්තාවී ඇති ප්‍රාදේශීය ලේකම් කොට්ඨාසය මාතර කඩවත් සතර (566) වන අතර එහි ප්‍රතිශතය 1.9% වේ. මෙහි වී වගාවේ නිරත වූ පුරුෂ ගොවිකාරකයින් 484 ක් සිටින අතර ස්ත්‍රී ගොවිකාරකයින් සංඛ්‍යාව 82 කි.

මෙම දිස්ත්‍රික්කය තුළ තේ වගාවේ නිරත වූ බවට වාර්තාවී ඇති ගොවිකාරකයින් සංඛ්‍යාව 59,452ක් වන අතර තේ වගාවේ නිරත වූ පුරුෂයින් සංඛ්‍යාව 49,630 ක් ද ස්ත්‍රීන් සංඛ්‍යාව 9,822 ක් ද වේ.

මාතර දිස්ත්‍රික්කයෙහි වැඩිම ගොවිකාරකයින් සංඛ්‍යාවක් තේ වගාවේ නිරතව ඇති ප්‍රාදේශීය ලේකම් කොට්ඨාසය ලෙස පස්ගොඩ ප්‍රාදේශීය ලේකම් කොට්ඨාසය (12,968) සැලකිය හැකි අතර එහි ප්‍රතිශතය 21.8% වේ. අඩුම ගොවිකාරකයින් සංඛ්‍යාවක් වාර්තාවී ඇති ප්‍රාදේශීය ලේකම් කොට්ඨාසය දික්වැල්ල (2) වේ. මෙහි තේ වගාවේ නිරතව ඇත්තේ පුරුෂයින්(2) පමණි.

රබර් වගාවේ නිරත වූ බවට වාර්තාවී ඇති ගොවිකාරකයින් සංඛ්‍යාව 2,472වේ. රබර් වගාවේ නිරත වූ පුරුෂයින් සංඛ්‍යාව 2,093 ක් ද ස්ත්‍රීන් සංඛ්‍යාව 379 ක් ද වේ. දිස්ත්‍රික්කයෙහි වැඩිම ගොවිකාරකයින් සංඛ්‍යාවක් රබර් වගාවේ නිරතව ඇති ප්‍රාදේශීය ලේකම් කොට්ඨාසය මුලටියන (671) වන අතර එහි ප්‍රතිශතය 27.1% වේ. අඩුම ගොවිකාරකයින් සංඛ්‍යාවක් වාර්තාවී ඇති ප්‍රාදේශීය ලේකම් කොට්ඨාසය කොටපොල (2) වේ. මෙහි රබර් වගාවේ නිරතව ඇත්තේ පුරුෂයින්(2) පමණි.

දිස්ත්‍රික්කය තුළ පොල් වගාවේ නිරත වූ බවට වාර්තාවී ඇති මුළු ගොවිකාරකයින් සංඛ්‍යාව 94,718 ක් වන අතර එහි පොල් වගාවේ නිරත වූ පුරුෂයින් සංඛ්‍යාව 76,925 ක් ද ස්ත්‍රීන් සංඛ්‍යාව 17,793 ක් ද වේ.

ප්‍රාදේශීය ලේකම් කොට්ඨාස මට්ටමින් සැලකිල්ලට ගතහොත් වැඩිම ගොවිකාරකයින් සංඛ්‍යාවක් පොල් වගාවේ නිරතවී ඇත්තේ පස්ගොඩ ප්‍රාදේශීය ලේකම් කොට්ඨාසයෙන්(10,495) වන අතර එය ප්‍රතිශතයක් ලෙස 11.1% කි. දෙවනුවට වැඩිම ගොවිකාරකයින් සංඛ්‍යාවක් (9,802) පොල් වගාවේ නිරත වූ බවට වාර්තාවී ඇත්තේ කොටපොල ප්‍රාදේශීය ලේකම් කොට්ඨාසයෙන් වන අතර එය 10.3% ක ප්‍රතිශතයකි. අඩුම ගොවිකාරකයින් සංඛ්‍යාවක් වාර්තාවී ඇති ප්‍රාදේශීය ලේකම් කොට්ඨාසය දෙවනුවර (3,081) වේ. එය ප්‍රතිශතයක් වශයෙන් 3.3% ක අගයකි.

දිස්ත්‍රික්කය තුළ වෙනත් ස්ථීර බෝග වගාවේ නිරත වූ බවට වාර්තාවී ඇති මුළු ගොවිකාරකයින් සංඛ්‍යාව 93,884 ක් වන අතර පුරුෂයින් සංඛ්‍යාව 76,168 ක් ද ස්ත්‍රීන් සංඛ්‍යාව 17,716 ක් ද වේ.

දිස්ත්‍රික්කය තුළ ගොවිකාරකයින් පදිංචි ප්‍රාදේශීය ලේකම් කොට්ඨාස සැලකිල්ලට ගතහොත් වෙනත් ස්ථීර බෝග වගාවේ නිරතවී ඇති වැඩිම ගොවිකාරකයින් සංඛ්‍යාව පස්ගොඩ ප්‍රාදේශීය ලේකම් කොට්ඨාසයෙන් (10,249) වාර්තා වන අතර එය ප්‍රතිශතයක් ලෙස 10.9% කි. දෙවනුවට වැඩිම ගොවිකාරකයින් සංඛ්‍යාව (9,371) වෙනත් ස්ථීර බෝග වගාවේ නිරත වූ බවට වාර්තාවී ඇත්තේ

කොටපොල ප්‍රාදේශීය ලේකම් කොට්ඨාසයෙන් වන අතර එය 10.0% ක ප්‍රතිශතයකි. අඩුම ගොවිකාරකයින් සංඛ්‍යාවක් (2,931) වාර්තාවී ඇති ප්‍රාදේශීය ලේකම් කොට්ඨාසය දෙවනුවර වේ. එය ප්‍රතිශතයක් වශයෙන් 3.1% ක අගයකි.

දිස්ත්‍රික්කය තුළ වෙනත් කාලීන බෝග වගාවේ නිරත වූ බවට වාර්තාවී ඇති මුළු ගොවිකාරකයින් සංඛ්‍යාව 32,859 ක් වන අතර එම වගාවේ නිරත වූ පුරුෂයින් සංඛ්‍යාව 26,693 ක් ද ස්ත්‍රීන් සංඛ්‍යාව 6,166 ක් ද වේ.

දිස්ත්‍රික්කය තුළ ගොවිකාරකයින් පදිංචි ප්‍රාදේශීය ලේකම් කොට්ඨාස සැලකිල්ලට ගතහොත් වෙනත් කාලීන බෝග වගාවේ නිරතවී ඇති වැඩිම ගොවිකාරකයින් සංඛ්‍යාව (3,782) වැලිපිටිය ප්‍රාදේශීය ලේකම් කොට්ඨාසයෙන් වාර්තා වන අතර එය ප්‍රතිශතයක් ලෙස 11.5% කි. දෙවනුවට වැඩිම ගොවිකාරකයින් සංඛ්‍යාව (3,377) වාර්තාවී ඇත්තේ කොටපොල ප්‍රාදේශීය ලේකම් කොට්ඨාසයෙන් වන අතර එය 10.3% ක ප්‍රතිශතයකි. අඩුම ගොවිකාරකයින් සංඛ්‍යාව (788) වාර්තාවී ඇති ප්‍රාදේශීය ලේකම් කොට්ඨාසය දික්වැල්ල වේ. එය ප්‍රතිශතයක් වශයෙන් 2.4% ක අගයකි.

දිස්ත්‍රික්කය තුළ ගව පාලනයේ නිරත වූ බවට වාර්තාවී ඇති මුළු ගොවිකාරකයින් සංඛ්‍යාව 2,461 ක් වන අතර එහි ගව පාලනයේ නිරත වූ පුරුෂයින් සංඛ්‍යාව 2,194 ක් ද ස්ත්‍රීන් සංඛ්‍යාව 267 ක් ද වේ.

දිස්ත්‍රික්කය තුළ ගොවිකාරකයින් පදිංචි ප්‍රාදේශීය ලේකම් කොට්ඨාස සැලකිල්ලට ගතහොත් ගව පාලනයේ නිරතවී ඇති වැඩිම ගොවිකාරකයින් සංඛ්‍යාව වැලිපිටිය ප්‍රාදේශීය ලේකම් කොට්ඨාසයෙන් (238) වාර්තා වන අතර එය ප්‍රතිශතයක් ලෙස 9.7% කි. දෙවනුවට වැඩිම ගොවිකාරකයින් සංඛ්‍යාව වාර්තාවී ඇත්තේ කොටපොල ප්‍රාදේශීය ලේකම් කොට්ඨාසයෙන් (227) වන අතර එය 9.2% කි. අඩුම ගොවිකාරකයින් සංඛ්‍යාව (62) වාර්තාවී ඇති ප්‍රාදේශීය ලේකම් කොට්ඨාසය දික්වැල්ල වේ. එය ප්‍රතිශතයක් වශයෙන් 2.5% ක අගයකි.

දිස්ත්‍රික්කය තුළ එළු පාලනයේ නිරත වූ බවට වාර්තාවී ඇති මුළු ගොවිකාරකයින් සංඛ්‍යාව 299 ක් වන අතර එහි එළු පාලනයේ නිරත වූ පුරුෂයින් සංඛ්‍යාව 258 ක් ද ස්ත්‍රීන් සංඛ්‍යාව 41 ක් ද වේ.

දිස්ත්‍රික්කය තුළ ගොවිකාරකයින් පදිංචි ප්‍රාදේශීය ලේකම් කොට්ඨාස සැලකිල්ලට ගතහොත් එළු පාලනයේ නිරතවී ඇති වැඩිම ගොවිකාරකයින් සංඛ්‍යාව කොටපොල ප්‍රාදේශීය ලේකම් කොට්ඨාසයෙන් (82) වාර්තා වන අතර එය ප්‍රතිශතයක් ලෙස 27.4% කි. දෙවනුවට වැඩිම ගොවිකාරකයින් සංඛ්‍යාව (34) එළු පාලනයේ නිරත වූ බවට වාර්තාවී ඇත්තේ පස්ගොඩ ප්‍රාදේශීය ලේකම් කොට්ඨාසයෙන් වන අතර එය 11.4% ක ප්‍රතිශතයකි. අඩුම ගොවිකාරකයින් සංඛ්‍යාව (3) වාර්තාවී ඇති ප්‍රාදේශීය ලේකම් කොට්ඨාසය දෙවනුවර වේ. එය ප්‍රතිශතයක් වශයෙන් 1.0% ක අගයකි.

දිස්ත්‍රික්කය තුළ ඌරන් පාලනය ද ඉතාමත් සුළු වශයෙන් සිදු කෙරෙන බවට වාර්තාවී ඇති අතර ඌරන් පාලනයේ නිරත වූ බවට වාර්තාවී ඇති මුළු ගොවිකාරකයින් සංඛ්‍යාව 12 ක් වන අතර පුරුෂයින් පමණක් එහි නිරතවී ඇත.

දිස්ත්‍රික්කය තුළ කුකුළු පාලනයේ නිරත වූ බවට වාර්තාවී ඇති මුළු ගොවිකාරකයින් සංඛ්‍යාව 1,949ක් වන අතර කුකුළු පාලනයේ නිරත වූ පුරුෂයින් සංඛ්‍යාව 1,679 ක් ද ස්ත්‍රීන් සංඛ්‍යාව 270 ක් ද වේ.

දිස්ත්‍රික්කය තුළ ගොවිකාරකයින් පදිංචි ප්‍රාදේශීය ලේකම් කොට්ඨාස සැලකිල්ලට ගතහොත් කුකුළු පාලනයේ නිරතවී ඇති වැඩිම ගොවිකාරකයින් සංඛ්‍යාව පස්ගොඩ ප්‍රාදේශීය ලේකම් කොට්ඨාසයෙන් (248) වාර්තා වන අතර එය ප්‍රතිශතයක් ලෙස 12.7% කි. අඩුම ගොවිකාරකයින් සංඛ්‍යාව (45)

වාර්තාවී ඇති ප්‍රාදේශීය ලේකම් කොට්ඨාසය දෙවනුවර වේ. එය ප්‍රතිශතයක් වශයෙන් 2.3% ක අගයකි.

දිස්ත්‍රික්කය තුළ වෙනත් සත්ත්ව පාලනයේ නිරත වූ බවට වාර්තාවී ඇති මුළු ගොවිකාරකයින් සංඛ්‍යාව 47 ක් වන අතර එහි වෙනත් සත්ත්ව පාලනයේ නිරත වූ පුරුෂයින් සංඛ්‍යාව 41 ක් ද ස්ත්‍රීන් සංඛ්‍යාව 6 ක් ද වේ.

දිස්ත්‍රික්කය තුළ ගොවිකාරකයින් පදිංචි ප්‍රාදේශීය ලේකම් කොට්ඨාස සැලකිල්ලට ගතහොත් වෙනත් සත්ත්ව පාලනයේ නිරතවී ඇති වැඩිම ගොවිකාරකයින් සංඛ්‍යාව (6) පස්ගොඩ ප්‍රාදේශීය ලේකම් කොට්ඨාසය, වැලිපිටිය ප්‍රාදේශීය ලේකම් කොට්ඨාසය හා වැලිගම ප්‍රාදේශීය ලේකම් කොට්ඨාස වලින් වාර්තා වන අතර එය ප්‍රතිශතයක් ලෙස 12.8% කි. දිස්ත්‍රික්කය තුළ වෙනත් සත්ත්ව පාලන කටයුතු වල නිරත නොවූ ප්‍රාදේශීය ලේකම් කොට්ඨාසය ලෙස අකුරැස්ස ප්‍රාදේශීය ලේකම් කොට්ඨාසය වාර්තාවී ඇත.

දිස්ත්‍රික්කය තුළ ජල ජීවි වගාව ද සුළු වශයෙන් සිදු කෙරෙන බවට වාර්තාවී ඇති අතර එහි නිරත වූ බවට වාර්තාවී ඇති මුළු ගොවිකාරකයින් සංඛ්‍යාව 57 ක් වන අතර පුරුෂ ගොවිකාරකයින් 52 ක් සහ ස්ත්‍රී ගොවිකාරකයින් 5 ක් ලෙස වේ.

දිස්ත්‍රික්කය තුළ ගොවිකාරකයින් පදිංචි ප්‍රාදේශීය ලේකම් කොට්ඨාස සැලකිල්ලට ගතහොත් ජල ජීවි වගාවෙහි නිරතවී ඇති වැඩිම ගොවිකාරකයින් සංඛ්‍යාව (11) වැලිගම ප්‍රාදේශීය ලේකම් කොට්ඨාසයෙන් වාර්තා වන අතර එය ප්‍රතිශතයක් ලෙස 19.3% කි. දිස්ත්‍රික්කය තුළ ජල ජීවි වගාවෙහි නිරත නොවූ ප්‍රාදේශීය ලේකම් කොට්ඨාස ලෙස තිහගොඩ ප්‍රාදේශීය ලේකම් කොට්ඨාසය හා දෙවනුවර ප්‍රාදේශීය ලේකම් කොට්ඨාසය වාර්තාවී ඇත.

**රූප සටහන 08 - ස්ත්‍රී / පුරුෂ භාවය අනුව කෘෂිකාර්මික කටයුතුවල නිරත ගොවිකාරකයින් - 2014**

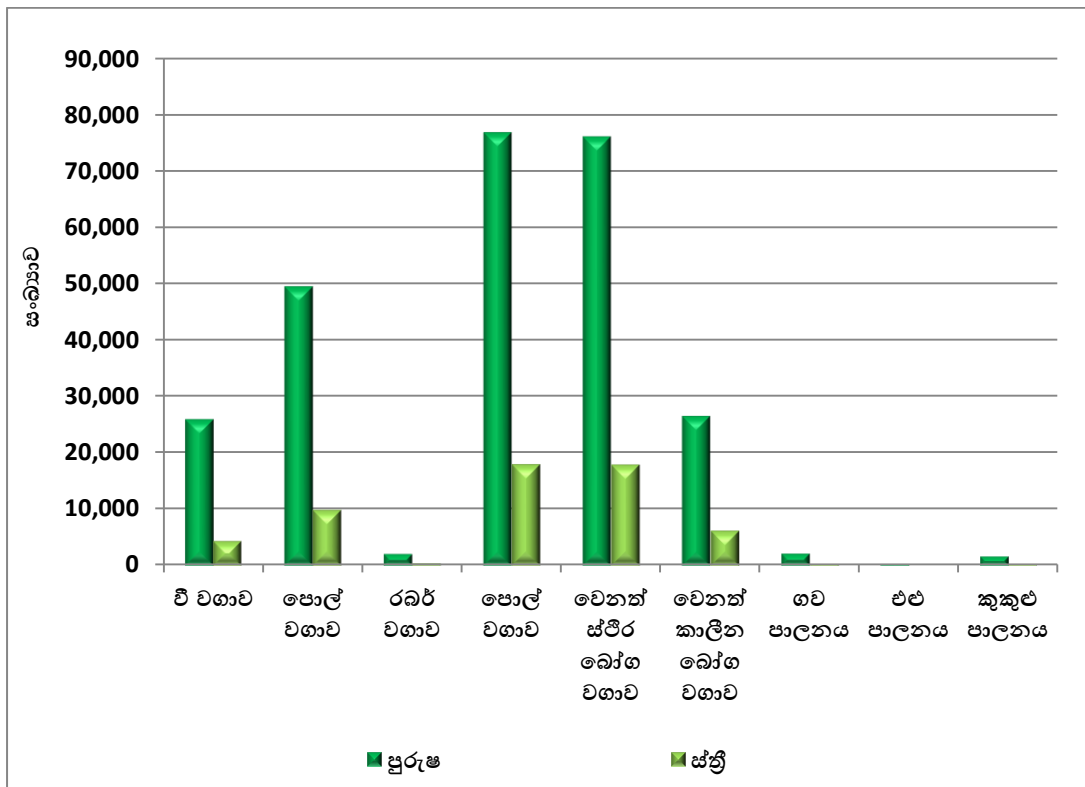

**3.10 : ප්‍රාදේශීය ලේකම් කොට්ඨාස මට්ටමින් ස්ත්‍රී / පුරුෂ භාවය අනුව කෘෂිකාර්මික කටයුතුවල නිරතව සිටි ගොවිකාරකයින් සංඛ්‍යාවෙහි ප්‍රතිශතය - 2014**

එක් එක් ගොවි කාණ්ඩවල ගොවිකාරකයින් නිරතව සිටි ආර්ථික කටයුතු පිළිබඳව ප්‍රාදේශීය ලේකම් කොට්ඨාස මට්ටමින් විස්තර කරනු ලබයි.

**වගු අංක 3.10 : ප්‍රාදේශීය ලේකම් කොට්ඨාස මට්ටමින් ස්ත්‍රී / පුරුෂ භාවය අනුව කෘෂිකාර්මික කටයුතුවල නිරතව සිටි ගොවිකාරකයින් සංඛ්‍යාවෙහි ප්‍රතිශතය - 2014**

ප්‍රා.ලේ.කොට්ඨාසය	කෘෂිකාර්මික කටයුතුවල නිරත වූ ගොවිකාරකයන් සංඛ්‍යාවෙහි ප්‍රතිශතය (%)														
	වී වගාව			තේ වගාව			රබර් වගාව			පොල් වගාව					
	එකතුව	පුරුෂ	ස්ත්‍රී	එකතුව	පුරුෂ	ස්ත්‍රී	එකතුව	පුරුෂ	ස්ත්‍රී	එකතුව	පුරුෂ	ස්ත්‍රී			
පිටබෑද්දර	15.2	16.2	9.7	94.8	94.9	94.2	0.9	1.0	0.3	83.1	83.0	83.8	74.4	74.5	73.8
කොටපොල	17.6	18.8	10.9	95.4	95.2	96.1	0.0	0.0	0.0	89.4	89.4	89.5	85.5	85.7	84.3
පස්ගොඩ	22.9	24.6	13.6	93.5	93.7	92.3	0.4	0.4	0.3	75.6	75.5	76.3	73.9	74.0	73.3
මුලටියන	26.3	27.7	20.0	66.1	67.2	60.9	6.5	6.5	6.2	87.9	88.0	87.2	89.1	89.1	89.3
අතුරලිය	39.8	41.7	30.1	77.8	77.7	78.1	6.9	7.4	4.2	79.7	80.2	77.3	79.1	79.3	77.9
අතුරැස්ස	29.5	30.9	23.0	86.5	86.7	85.2	3.0	3.1	2.4	81.8	81.6	82.6	83.2	82.8	85.1
වැලිපිටිය	30.9	31.6	28.5	34.4	35.2	31.8	1.6	1.6	1.5	90.8	91.0	89.8	93.0	92.9	93.0
මාලිමබඩ	44.8	47.4	35.7	20.1	20.4	19.1	1.2	1.2	1.3	82.8	82.7	83.4	83.8	83.5	84.9
කඹුරුපිටිය	39.1	41.8	27.8	30.2	30.4	29.3	5.8	5.9	5.2	84.1	84.0	84.4	89.8	89.7	90.1
හක්මණ	33.9	36.7	23.9	2.0	2.0	1.9	0.5	0.6	0.3	93.0	92.9	93.5	93.7	93.4	94.8
කිරින්ද - පුහුල්වැල්ල	36.4	37.4	32.3	0.3	0.4	0.1	3.7	3.8	3.4	93.9	94.1	93.2	95.9	96.1	95.1
තිහගොඩ	56.4	58.7	45.0	1.2	1.2	1.3	2.3	2.5	1.7	85.8	86.4	83.0	91.2	90.9	92.4
වැලිම	21.5	22.5	18.2	1.2	1.3	0.7	0.2	0.2	0.0	90.0	89.6	91.4	87.1	86.6	88.8
මාතර කඩවත් සතර	13.0	13.8	9.4	2.2	2.5	0.9	0.3	0.4	0.2	91.3	91.5	90.7	88.6	88.3	89.9
දෙවිනුවර	19.0	20.4	14.7	0.2	0.2	0.3	2.6	2.7	2.3	94.8	95.1	93.7	90.2	90.3	89.7
දික්වැල්ල	19.6	21.2	14.1	0.0	0.1	0.0	0.1	0.1	0.2	91.9	91.6	93.1	92.2	92.0	92.8
එකතුව	27.5	29.1	20.9	53.8	55.3	47.7	2.2	2.3	1.8	85.8	85.6	86.3	85.0	84.8	86.0

ප්‍රා.ලේ.කොට්ඨාසය	කෘෂිකාර්මික කටයුතුවල නිරත වූ ගොවිකාරකයන් සංඛ්‍යාවෙහි ප්‍රතිශතය (%)												ගොවිකාරකයකු නිරත වන සාමාන්‍ය කෘෂිකාර්මික කටයුතු සංඛ්‍යාව		
	වෙනත් කාලීන බෝග වගාව			ගව පාලනය			එළු පාලනය			කුකුළු පාලනය			එකතුව	පුරුෂ	ස්ත්‍රී
	එකතුව	පුරුෂ	ස්ත්‍රී	එකතුව	පුරුෂ	ස්ත්‍රී	එකතුව	පුරුෂ	ස්ත්‍රී	එකතුව	පුරුෂ	ස්ත්‍රී			
පිටබෑද්දර	20.4	20.7	19.1	2.0	2.2	0.9	0.1	0.1	0.1	1.2	1.3	1.1	3	3	3
කොටපොල	30.8	31.2	28.6	2.1	2.3	1.1	0.7	0.8	0.6	1.9	2.0	1.6	3	3	3
පස්ගොඩ	24.0	24.1	23.6	1.2	1.4	0.4	0.2	0.3	0.1	1.8	1.9	1.1	3	3	3
මුලටියන	30.4	30.4	30.2	1.5	1.6	0.6	0.1	0.1	0.0	1.5	1.7	0.8	3	3	3
අතුරලිය	36.2	37.0	31.9	2.0	2.3	1.0	0.3	0.3	0.1	2.6	2.7	1.9	3	3	3
අතුරැස්ස	23.3	23.0	24.6	1.4	1.5	0.9	0.1	0.1	0.1	0.9	1.0	0.3	3	3	3
වැලිපිටිය	55.3	55.1	56.1	3.5	3.8	2.4	0.5	0.5	0.4	2.1	2.2	1.7	3	3	3
මාලිමබඩ	27.9	27.2	30.3	3.4	3.7	2.1	0.1	0.1	0.1	1.5	1.6	1.4	3	3	3
කඹුරුපිටිය	22.3	22.5	21.5	2.0	2.4	0.7	0.1	0.1	0.0	1.5	1.6	1.2	3	3	3
හක්මණ	31.4	31.7	30.4	2.9	3.2	1.5	0.2	0.2	0.1	1.7	1.9	1.2	3	3	2
කිරින්ද - පුහුල්වැල්ල	56.4	57.2	53.4	2.1	2.1	2.3	0.3	0.4	0.2	2.4	2.7	1.5	3	3	3
තිහගොඩ	29.8	29.7	30.7	5.0	5.4	2.9	0.2	0.2	0.1	2.7	2.7	2.3	3	3	3
වැලිම	29.1	28.9	29.8	5.4	5.9	3.8	0.7	0.7	0.7	2.8	3.0	2.2	2	2	2
මාතර කඩවත් සතර	22.2	22.9	19.5	2.2	2.6	0.5	0.5	0.5	0.2	2.8	3.0	2.2	2	2	2
දෙවිනුවර	40.4	40.8	39.3	2.4	2.7	1.3	0.1	0.0	0.4	1.4	1.4	1.4	3	3	2
දික්වැල්ල	17.7	16.9	20.4	1.4	1.6	0.7	0.1	0.1	0.1	1.3	1.3	1.1	2	2	2
එකතුව	29.8	29.7	29.9	2.2	2.4	1.3	0.3	0.3	0.2	1.8	1.9	1.3	3	3	3

ඒ අනුව මාතර දිස්ත්‍රික්කයේ ගොවි කාණ්ඩවල ගොවිකාරකයින් ආර්ථික කටයුත්තක් ලෙස වී වගාවේ යෙදුණු සංඛ්‍යාවෙහි ප්‍රතිශතය 27.5% කි. මෙම දිස්ත්‍රික්කයේ ප්‍රාදේශීය ලේකම් කොට්ඨාස අතුරින් වී වගාවේ නිරතවූ වැඩිම ගොවිකාරකයින් සංඛ්‍යාවෙහි ප්‍රතිශතය වන 56.4% ක් තිහගොඩ ප්‍රාදේශීය ලේකම් කොට්ඨාසයෙන් වාර්තා වන අතර අඩුම ගොවිකාරකයින් සංඛ්‍යාවෙහි ප්‍රතිශතය වන 13.0% ක් වාර්තා වන්නේ මාතර කඩවත් සතර ප්‍රාදේශීය ලේකම් කොට්ඨාසයෙනි.



මාතර දිස්ත්‍රික්කයේ තේ වගාව සිදුකරනු ලබන ගොවිකාරකයින් සංඛ්‍යාවෙහි ප්‍රතිශතය 53.8% කි . මෙම දිස්ත්‍රික්කයේ ප්‍රාදේශීය ලේකම් කොට්ඨාස අතුරින් තේ වගාවේ නිරතවූ ගොවිකාරකයින්ගේ ප්‍රතිශතය 90% ඉක්මවූ ප්‍රාදේශීය ලේකම් කොට්ඨාස ලෙස කොටපොල (95.4%), පිටබැද්දර (94.8%) හා පස්ගොඩ (93.5%) ප්‍රාදේශීය ලේකම් කොට්ඨාස දැක්විය හැකිවේ. මාතර කඩවත් සතර, වැලිගම, තිහගොඩ, කිරින්ද පුහුල්වැල්ල, හක්මන හා දෙවිනුවර ප්‍රාදේශීය ලේකම් කොට්ඨාසයන්හි තේ වගාවේ නිරතවූ ගොවිකාරකයින්ගේ ප්‍රතිශත අගය ඉතාමත් කුඩා වන අතර දික්වැල්ල ජීරාදේශීය ලේකම් කොට්ඨාසයෙහි එම අගය ශුන්‍ය අගයක් ගනී.

මාතර දිස්ත්‍රික්කයේ රබර් වගාව සිදුකරනු ලබන ගොවිකාරකයින්ගේ ප්‍රතිශත අගය ඉතාමත්ම කුඩාවේ. ගොවිකාරකයින්ගේ ප්‍රතිශත අගය 5% ඉක්මවූ ප්‍රාදේශීය ලේකම් කොට්ඨාස ලෙස මුලටියන, අතුරලිය හා කඹුරුපිටිය ප්‍රාදේශීය ලේකම් කොට්ඨාස දැක්විය හැකිවේ.

දිස්ත්‍රික්කයේ පොල් වගාව සිදුකරනු ලබන ගොවිකාරකයින්ගේ ප්‍රතිශතය 85.8% ක් වන අතර එයින් වැඩිම ප්‍රතිශතය වන 94.8% දෙවිනුවර ප්‍රාදේශීය ලේකම් කොට්ඨාසයෙන්ද, අඩුම ප්‍රතිශතය වන 75.6% පස්ගොඩ ප්‍රාදේශීය ලේකම් කොට්ඨාසයෙන්ද වාර්තාවේ.

දිස්ත්‍රික්කයේ ගොවි කාණ්ඩ අතුරින් වෙනත් ස්ථිර බෝග වගාකරනු ලබන ගොවිකාරකයින්ගේ ප්‍රතිශතය 85.0% කි. එයින් වැඩිම ප්‍රතිශතය 95.9% කිරින්ද පුහුල්වැල්ල ප්‍රාදේශීය ලේකම් කොට්ඨාසයෙන්ද, අඩුම ප්‍රතිශතය වන 73.9% පස්ගොඩ ප්‍රාදේශීය ලේකම් කොට්ඨාසයෙන්ද වාර්තාවේ.

දිස්ත්‍රික්කයේ වෙනත් කාලීන බෝග වගාව සිදුකරන ලද ගොවිකාරකයින්ගේ ප්‍රතිශතය 29.8% වන අතර එහි වැඩි ගොවිකාරකයින් ප්‍රතිශත (56.4% හා 55.3%) කිරින්ද පුහුල්වැල්ල හා වැලිපිටිය ප්‍රාදේශීය ලේකම් කොට්ඨාසයෙන් වලින් වාර්තා වන අතර අඩුම ප්‍රතිශතය වන 17.7% දික්වැල්ල ප්‍රාදේශීය ලේකම් කොට්ඨාසයෙන්ද වාර්තාවේ.

දිස්ත්‍රික්කයේ ගව පාලනය සිදුකරන ගොවිකාරකයින්ගේ ප්‍රතිශත අගය ඉතාමත්ම කුඩාවේ. ගොවිකාරකයින්ගේ ප්‍රතිශත අගය 5% හා එය ඉක්මවූ ප්‍රාදේශීය ලේකම් කොට්ඨාස ලෙස තිහගොඩ හා වැලිගම ප්‍රාදේශීය ලේකම් කොට්ඨාස දැක්විය හැකිවේ.

දිස්ත්‍රික්කයේ එළු පාලනය හා කුකුළු පාලනය සිදුකරන ගොවිකාරකයින්ගේ ප්‍රතිශත අගය ඉතාමත්ම කුඩා වන අතර පිළිවෙලින් ප්‍රතිශත අගයන් 0.3% හා 1.8% වේ. දිස්ත්‍රික්කයේ ප්‍රාදේශීය ලේකම් කොට්ඨාස සලකා බැලූ විට එළු පාලනය සඳහා සෑම ප්‍රාදේශීය ලේකම් කොට්ඨාසයකම වාර්තාවී ඇති අගය 1% කට වඩා කුඩා වන අතර කුකුළු පාලනය සඳහා එම අගය 3% කට වඩා කුඩාවේ.

මාතර දිස්ත්‍රික්කයේ ඌරු පාලනය, ජලජීවී වගාව හා වෙනත් සත්ත්ව පාලන කටයුතු සිදුකරන ගොවිකාරකයින් සංඛ්‍යාව ඉතාමත් කුඩා අගයන් බැවින් එය ප්‍රතිශත ලෙස දැක්විය නොහැකිවේ.

මෙහිදී සාමාන්‍යයෙන් මාතර දිස්ත්‍රික්කයේ ගොවිකාරකයකු කෘෂිකාර්මික කටයුතු 3 ක පමණ යෙදී සිටින බව පෙනේ. දික්වැල්ල ප්‍රාදේශීය ලේකම් කොට්ඨාසය, මාතර කඩවත් සතර ප්‍රාදේශීය ලේකම් කොට්ඨාසය හා වැලිගම ප්‍රාදේශීය ලේකම් කොට්ඨාසයෙහි එම අගය 2 ක් වන අතර එම ප්‍රාදේශීය ලේකම් කොට්ඨාස වල සිටින ස්ත්‍රී ගොවිකාරකයකු හා පුරුෂ ගොවිකාරකයකු කෘෂිකාර්මික කටයුතු 2 ක යෙදී සිටින බව දැක්විය හැකිවේ. හක්මන හා දෙවිනුවර ප්‍රාදේශීය ලේකම් කොට්ඨාසයන්හි ගොවිකාරකයකු සාමාන්‍යයෙන් කෘෂිකාර්මික කටයුතු 3 ක් සිදු කලද එහි ස්ත්‍රී ගොවිකාරකයකුගේ එම අගය 2ක්ද, පුරුෂ ගොවිකාරකයකුගේ එම අගය 3ක්දවේ. ඉතිරි ප්‍රාදේශීය ලේකම් කොට්ඨාස වල කෘෂිකාර්මික කටයුතු 3ක ස්ත්‍රී හා පුරුෂ දෙපිරිසම නියැලෙන බවක් පෙනේ.

**3.11 : ප්‍රාදේශීය ලේකම් කොට්ඨාස මට්ටමින් කෘෂිකර්මාන්තය හැර වෙනත් ආර්ථික කටයුත්තක නිරත ගොවිකාරකයින් සංඛ්‍යාව - 2014**

ගොවිකාරකයා කෘෂිකර්මාන්තයට අමතරව වෙනත් ආර්ථික කටයුත්තක නිරතවේද? නැද්ද? යන්න පිළිබඳවද තොරතුරු රැස්කරන ලදී.

**වගු අංක 3.11 : ප්‍රාදේශීය ලේකම් කොට්ඨාස මට්ටමින් වෙනත් ආර්ථික කටයුත්තක නිරත ගොවිකාරකයින් සංඛ්‍යාව - 2014**

ප්‍රා.ලේ.කොට්ඨාසය	ගොවිකාරකයන්					
	වෙනත් ආර්ථික කටයුත්තක නිරත		වෙනත් ආර්ථික කටයුත්තක නිරත නොවන		මුළු ගණන	
	සංඛ්‍යාව	%	සංඛ්‍යාව	%	සංඛ්‍යාව	%
පිටබැඳ්දර	3,331	5.9	7,677	14.2	11,008	10.0
කොටපොල	3,928	7.0	7,031	13.0	10,959	9.9
පස්ගොඩ	5,668	10.0	8,208	15.2	13,876	12.6
මුලටියන	4,746	8.4	5,620	10.4	10,366	9.4
අතුරලිය	3,437	6.1	2,029	3.8	5,466	4.9
අකුරැස්ස	4,438	7.9	5,735	10.6	10,173	9.2
වැලිපිටිය	3,952	7.0	2,881	5.3	6,833	6.2
මාලිමඩ	3,059	5.4	1,939	3.6	4,998	4.5
කඹුරැපිටිය	4,467	7.9	2,233	4.1	6,700	6.1
හක්මණ	3,145	5.6	2,147	4.0	5,292	4.8
කිරින්ද - පුහුල්වැල්ල	2,723	4.8	1,934	3.6	4,657	4.2
නිහගොඩ	2,715	4.8	1,546	2.9	4,261	3.9
වැලිගම	2,690	4.8	1,080	2.0	3,770	3.4
මාතර කඩවත් සතර	3,105	5.5	1,261	2.3	4,366	4.0
දෙවිනුවර	2,251	4.0	1,000	1.9	3,251	2.9
දික්වැල්ල	2,841	5.0	1,609	3.0	4,450	4.0
<b>එකතුව</b>	<b>56,496</b>	<b>100.0</b>	<b>53,930</b>	<b>100.0</b>	<b>110,426</b>	<b>100.0</b>

ඒ අනුව මාතර දිස්ත්‍රික්කයේ සිටින මුළු ගොවිකාරකයින් සංඛ්‍යාව අතරින් කෘෂිකර්මාන්තයට අමතරව වෙනත් ආර්ථික කටයුත්තක නිරත වන ගොවිකාරකයින් සංඛ්‍යාව 56,496 ක් වන අතර වෙනත් ආර්ථික කටයුත්තක නිරත නොවන ගොවිකාරකයින් සංඛ්‍යාව 53,930 වේ. ප්‍රතිශතයක් ලෙස ගත් කළ එම අගයන් පිළිවෙලින් 51.2% ක් හා 48.8% වේ.

කෘෂිකර්මාන්තයට අමතරව වෙනත් ආර්ථික කටයුත්තක නිරත වන වැඩිම ගොවිකාරකයින් සංඛ්‍යාව (5,668) පස්ගොඩ ප්‍රාදේශීය ලේකම් කොට්ඨාසයෙන් වාර්තා වන අතර එහි ප්‍රතිශතය 10.0% කි. අඩුම ගොවි කාරකයින් සංඛ්‍යාව (2,251) දෙවිනුවර ප්‍රාදේශීය ලේකම් කොට්ඨාසයෙන් වාර්තා වන අතර එහි ප්‍රතිශතය 4.0% කි . ප්‍රාදේශීය ලේකම් කොට්ඨාස මට්ටමින් ප්‍රතිශත සැලකීමේදී වෙනත් ආර්ථික කටයුත්තක නිරත ගොවිකාරකයින්ගේ ප්‍රතිශත අගය 50% ට අඩු ප්‍රාදේශීය ලේකම් කොට්ඨාස ලෙස පිටබැඳ්දර, කොටපොල, පස්ගොඩ, මුලටියන හා අකුරැස්ස ප්‍රාදේශීය ලේකම් කොට්ඨාස සඳහන් කළ හැකිවේ. දිස්ත්‍රික්කය තුළ පවතින ඉතිරි ප්‍රාදේශීය ලේකම් කොට්ඨාස වල සිටින



ගොවිකාරකයින්ගෙන් 50%ට වැඩි ප්‍රතිශතයක් වෙනත් ආර්ථික කටයුත්තක නිරත වන බව දැක්විය හැකිවේ.

එම දිස්ත්‍රික්කයේ පදිංචි මුළු ගොවිකාරකයින්ගෙන් කෘෂිකාර්මාන්තයට අමතරව වෙනත් ආර්ථික කටයුත්තක නිරත නොවන ගොවිකාරකයින්ගේ වැඩිම සංඛ්‍යාව (8,208) පස්ගොඩ ප්‍රාදේශීය ලේකම් කොට්ඨාසයෙන් වාර්තා වන අතර ප්‍රතිශතයක් ලෙස ගත් කල 15.2% කි. වෙනත් ආර්ථික කටයුත්තක නිරත නොවන ගොවිකාරකයින්ගේ ප්‍රතිශතය 10% ඉක්මවූ ප්‍රාදේශීය ලේකම් කොට්ඨාස ලෙස පිටබැද්දර, කොටපොල, පස්ගොඩ, මුලවියන හා අකුරැස්ස ප්‍රාදේශීය ලේකම් කොට්ඨාස සැලකිය හැකිවේ.

**රූප සටහන 09 - ප්‍රාදේශීය ලේකම් කොට්ඨාස මට්ටමින් වෙනත් ආර්ථික කටයුත්තක නිරත ගොවිකාරකයින් - 2014**

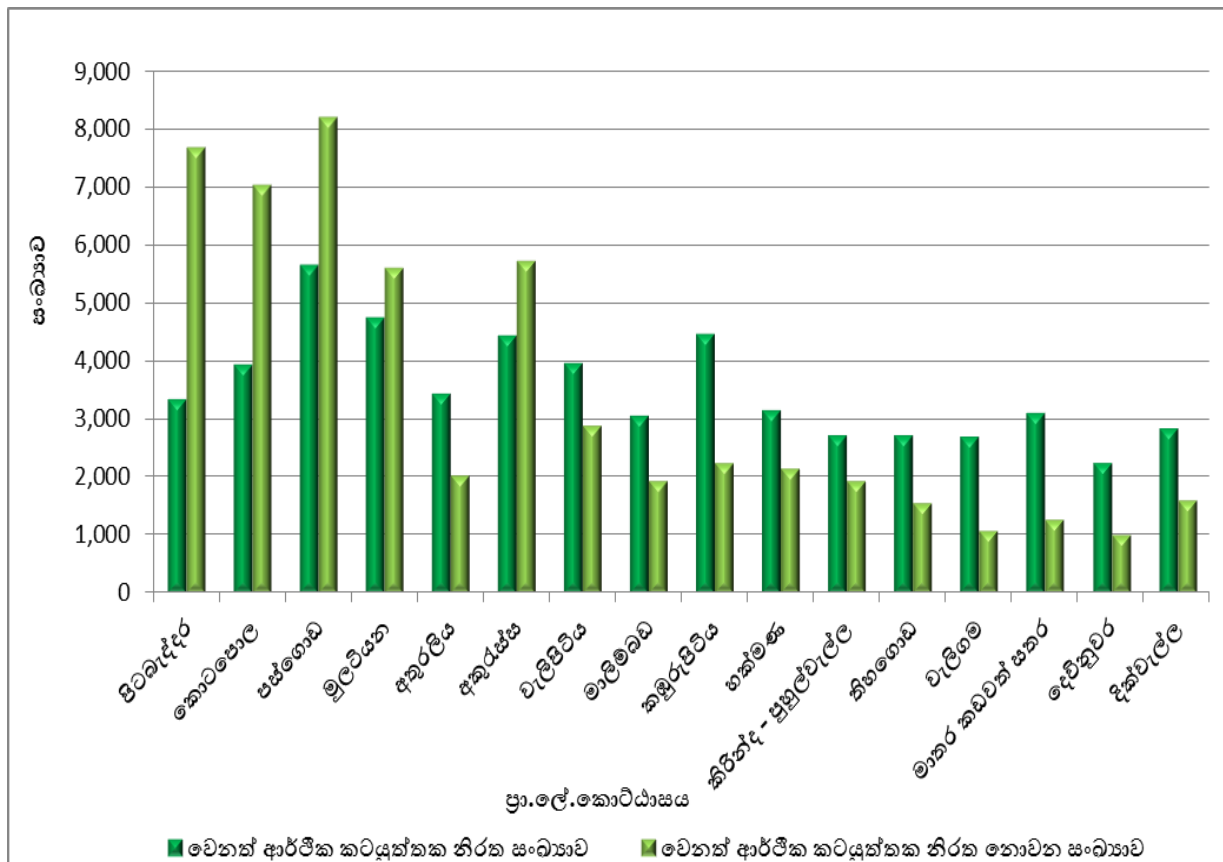

**3.12 : ප්‍රාදේශීය ලේකම් කොට්ඨාස මට්ටමින් වෙනත් රැකියාවන් සහ ආදායම් මාර්ග හා ස්ත්‍රී / පුරුෂ භාවය අනුව ගොවිකාරකයින් සංඛ්‍යාව - 2014**

2014 වර්ෂයේ දී සිදුකළ ආර්ථික සංගණනය යටතේ, කෘෂිකාර්මික කටයුතු පිළිබඳ ගණන් ගැනීමේ දී ගොවිකාරකයන්ගේ, කෘෂිකර්මාන්තය හැර වෙනත් ආර්ථික කටයුතුවල නිරත වීම හෙවත් ඔවුන්ගේ ප්‍රධාන රැකියාව පිළිබඳ තොරතුරු ප්‍රාදේශීය ලේකම් කොට්ඨාස මට්ටමින් එක් රැස් කරන ලදී. මෙහි දී ගොවිකාරකයින් වැටුප් ලබන රැකියාවක නිරත වන්නේ ද, තමන්ගේ ආර්ථික කටයුත්තක නිරත වන්නේ ද, සේවා යෝජකයෙක් වශයෙන් නිරත වන්නේ ද සහ වෙනත් රැකියාවක නිරත වන්නේ ද යන තොරතුරු ලබා ගන්නා ලදී. ඊට අමතරව වැටුප් ලබන රැකියාවක නිරත වන ගොවිකාරකයින් නියුක්ත වන්නේ රජයේ ද, අර්ධ රජයේ ද සහ පුද්ගලික අංශයේ ද වශයෙන්ද තොරතුරු ලබා ගන්නා ලදී.

**වග අංක 3.12 : ප්‍රාදේශීය ලේකම් කොට්ඨාස මට්ටමින් වෙනත් රැකියාවන් සහ ආදායම් මාර්ග හා ස්ත්‍රී / පුරුෂ භාවය අනුව ගොවිකාරකයින් සංඛ්‍යාව - 2014**

ප්‍රා.ලේ.කොට්ඨාසය	වැටුප් ලබන රැකියාවක නිරත ගොවිකාරකයන් සංඛ්‍යාව											
	රාජ්‍ය අංශය			අර්ධ රාජ්‍ය අංශය			පුද්ගලික අංශය			මුළු සංඛ්‍යාව		
	පුරුෂ	ස්ත්‍රී	මුළු ගණන	පුරුෂ	ස්ත්‍රී	මුළු ගණන	පුරුෂ	ස්ත්‍රී	මුළු ගණන	පුරුෂ	ස්ත්‍රී	මුළු ගණන
පිටබැඳ්දර	443	38	481	68	2	70	758	113	871	1,269	153	1,422
කොටපොල	341	30	371	96	7	103	2,153	322	2,475	2,590	359	2,949
පස්ගොඩ	477	46	523	133	16	149	1,459	177	1,636	2,069	239	2,308
මුලටියන	686	77	763	160	15	175	1,047	174	1,221	1,893	266	2,159
අතුරලිය	293	35	328	51	2	53	1,359	144	1,503	1,703	181	1,884
අකුරැස්ස	450	60	510	127	5	132	1,303	165	1,468	1,880	230	2,110
වැලිපිටිය	450	82	532	90	13	103	1,372	185	1,557	1,912	280	2,192
මාලිමබඩ	493	69	562	80	3	83	1,111	163	1,274	1,684	235	1,919
කඹුරැපිටිය	729	77	806	79	14	93	1,242	198	1,440	2,050	289	2,339
හක්මණ	465	77	542	60	10	70	587	79	666	1,112	166	1,278
කිරින්ද - පුහුල්වැල්ල	457	69	526	40	3	43	290	26	316	787	98	885
තිහගොඩ	484	41	525	82	3	85	717	76	793	1,283	120	1,403
වැලිගම	318	75	393	58	4	62	552	85	637	928	164	1,092
මාතර කඩවත් සතර	605	90	695	85	9	94	752	98	850	1,442	197	1,639
දෙවිනුවර	396	70	466	46	9	55	641	140	781	1,083	219	1,302
දික්වැල්ල	695	86	781	42	2	44	505	50	555	1,242	138	1,380
එකතුව	7,782	1,022	8,804	1,297	117	1,414	15,848	2,195	18,043	24,927	3,334	28,261

ප්‍රා.ලේ.කොට්ඨාසය	තමන්ගේ ආර්ථික කටයුත්තක නිරත ගොවිකාරකයන් සංඛ්‍යාව								
	තමාගේම කෘෂිකාර්මික කටයුත්තක නිරත			තමාගේම කෘෂිකාර්මික නොවන කටයුත්තක නිරත			මුළු සංඛ්‍යාව		
	පුරුෂ	ස්ත්‍රී	මුළු ගණන	පුරුෂ	ස්ත්‍රී	මුළු ගණන	පුරුෂ	ස්ත්‍රී	මුළු ගණන
පිටබැඳ්දර	313	40	353	341	20	361	654	60	714
කොටපොල	115	14	129	442	33	475	557	47	604
පස්ගොඩ	1,117	224	1,341	546	58	604	1,663	282	1,945
මුලටියන	653	73	726	710	50	760	1,363	123	1,486
අතුරලිය	281	65	346	277	22	299	558	87	645
අකුරැස්ස	462	65	527	539	50	589	1,001	115	1,116
වැලිපිටිය	294	71	365	440	106	546	734	177	911
මාලිමබඩ	154	12	166	397	42	439	551	54	605
කඹුරැපිටිය	226	46	272	544	67	611	770	113	883
හක්මණ	277	79	356	475	73	548	752	152	904
කිරින්ද - පුහුල්වැල්ල	108	12	120	520	42	562	628	54	682
තිහගොඩ	174	18	192	457	60	517	631	78	709
වැලිගම	115	37	152	475	114	589	590	151	741
මාතර කඩවත් සතර	106	26	132	436	45	481	542	71	613
දෙවිනුවර	99	34	133	152	50	202	251	84	335
දික්වැල්ල	99	19	118	356	64	420	455	83	538
එකතුව	4,593	835	5,428	7,107	896	8,003	11,700	1,731	13,431

ප්‍රා.ලේ.කොට්ඨාසය	සේවායෝජක හා වෙනත් ආදායම් මාර්ග වල නිරත ගොවිකාරකයන් සංඛ්‍යාව								
	සේවා යෝජක			වෙනත්			මුළු සංඛ්‍යාව		
	පුරුෂ	ස්ත්‍රී	මුළු ගණන	පුරුෂ	ස්ත්‍රී	මුළු ගණන	පුරුෂ	ස්ත්‍රී	මුළු ගණන
පිටබැද්දර	58	5	63	974	158	1,132	1,032	163	1,195
කොටපොල	49	6	55	276	44	320	325	50	375
පස්ගොඩ	62	8	70	1,196	149	1,345	1,258	157	1,415
මුලටියන	56	5	61	904	136	1,040	960	141	1,101
අතුරලිය	50	4	54	727	127	854	777	131	908
අකුරැස්ස	57	9	66	987	159	1,146	1,044	168	1,212
වැලිපිටිය	89	9	98	588	163	751	677	172	849
මාලිමබඩ	22	7	29	410	96	506	432	103	535
කඹුරුපිටිය	43	6	49	971	225	1,196	1,014	231	1,245
හක්මණ	34	6	40	737	186	923	771	192	963
කිරින්ද - පුහුල්වැල්ල	12	2	14	951	191	1,142	963	193	1,156
තිහගොඩ	47	2	49	453	101	554	500	103	603
වැලිගම	49	12	61	618	178	796	667	190	857
මාතර කඩවත් සතර	44	9	53	653	147	800	697	156	853
දෙවිනුවර	19	4	23	443	148	591	462	152	614
දික්වැල්ල	27	1	28	696	199	895	723	200	923
එකතුව	718	95	813	11,584	2,407	13,991	12,302	2,502	14,804

මාතර දිස්ත්‍රික්කයෙහි ගොවිකාරකයින්ගෙන් වැටුප් සහිත රැකියාවන්වල නිරතවන සංඛ්‍යාවෙන් වැඩිම සංඛ්‍යාවක් (18,043) වාර්තා වී ඇත්තේ පෞද්ගලික අංශයෙනි. අඩුම සංඛ්‍යාව (1,414) ක් සේවයෙහි නිරත බවට වාර්තා වන්නේ අර්ධ රාජ්‍ය අංශයෙහි රැකියාවන්වල වේ. රාජ්‍ය අංශයෙහි සේවයේ නිරත සංඛ්‍යාව (8,804) කි.

පෞද්ගලික අංශයෙහි රැකියාවල නිරත සංඛ්‍යාවෙන් වැඩිම අගය කොටපොල ප්‍රාදේශීය ලේකම් කොට්ඨාසයෙන් (2,475) වාර්තා වී ඇති අතර අඩුම සංඛ්‍යාව කිරින්ද පුහුල්වැල්ල ප්‍රාදේශීය ලේකම් කොට්ඨාසයෙන් (316) වාර්තා වේ. අර්ධ රාජ්‍ය අංශයෙහි රැකියා කරන ගොවිකාරකයින්ගෙන් ඉහළම අගය මුලටියන ප්‍රාදේශීය ලේකම් කොට්ඨාසය තුළ බවට තොරතුරු ලැබී ඇති අතර එය 175 ක් වේ.

රාජ්‍ය අංශයේ රැකියාවල නිරත ගොවිකාරකයින්ගේ ස්ත්‍රී / පුරුෂ භාවය සැලකීමේ දී එයින් වැඩිම ගොවිකාරකයින් සංඛ්‍යාව වාර්තා වන්නේ පුරුෂ පක්ෂයෙන් වන අතර එම පිරිස සංඛ්‍යාත්මකව (7,782) ක් බවට වාර්තා වේ. එම අගය රාජ්‍ය අංශයේ රැකියා වල නිරත වන්නන්ගේ මුළු ගණනින් 88.4% ක ප්‍රතිශතයකි. කාන්තාවන් සම්බන්ධව එම අගය 1,022 වන අතර ප්‍රතිශතය 11.6%ක් වේ.

රාජ්‍ය අංශයේ ආදායම් ලබන පිරිමි රැකියා නියුක්තියෙන් ඉහළ ම අගයක් (729) කඹුරුපිටිය ප්‍රාදේශීය ලේකම් කොට්ඨාසයෙන් වාර්තා වේ. මෙහි අඩුම ගොවිකාරකයින් (293) ගණන රාජ්‍ය අංශයේ සේවය කරන පිරිමි ගොවිකාරකයින්ගෙන් 3.8% ප්‍රතිශතයක් ලෙස අතුරලිය ප්‍රාදේශීය ලේකම් කොට්ඨාසය තුළ වාර්තා වේ. රාජ්‍ය සේවයෙහි කාන්තාවන් වැඩිම සංඛ්‍යාව (90) වාර්තා වන්නේ මාතර කඩවත් සතර ප්‍රාදේශීය ලේකම් කොට්ඨාසයෙනි. එය රාජ්‍ය අංශයෙහි සේවය කරන කාන්තා ගොවිකාරකයින් සංඛ්‍යාවෙන් 8.8% ක් වේ. කොටපොල ප්‍රාදේශීය ලේකම් කොට්ඨාසයෙන් රාජ්‍ය සේවයෙහි නිරත කාන්තාවන්ගේ අඩුම අගය (30) වාර්තා වේ.

අර්ධ රාජ්‍ය අංශයෙහි වැඩිම සංඛ්‍යාව පිරිමි ගොවිකාරකයින් වන බව වාර්තා වේ. එය අර්ධ රාජ්‍ය අංශයෙහි සංඛ්‍යාවෙන් ප්‍රතිශතයක් වශයෙන් 91.7% ක් වන අතර සංඛ්‍යාත්මකව 1,297ක් වේ. එම අගයෙහි වැඩිම සංඛ්‍යාව (160) වාර්තා වන්නේ මුලටියන ප්‍රාදේශීය ලේකම් කොට්ඨාසයෙහි වන අතර අඩුම අගය (40) කිරින්ද පුහුල්වැල්ල ප්‍රාදේශීය ලේකම් කොට්ඨාසයෙන් වාර්තා වේ. මෙම අඩුම

අගය අර්ධ රාජ්‍ය අංශයෙහි වැටුප් ලබන රැකියාවල නියුතු පිරිමි ගොවිකාරකයින් ගණනින් 3.1 % ක ප්‍රතිශතයක් දරයි. පස්ගොඩ ප්‍රාදේශීය ලේකම් කොට්ඨාසයෙන් ස්ත්‍රී සේවා දායකත්වයේ වැඩිම අගය (16) වාර්තා වන අතර එය අර්ධ රාජ්‍ය අංශයෙහි ස්ත්‍රී ගොවිකාරකයින් ගණනින් 13.7% ක් වේ. පිටබැඳ්දර, අතුරලිය හා දික්වැල්ල ප්‍රාදේශීය ලේකම් කොට්ඨාසයන් වලින් ස්ත්‍රී සේවා දායකත්වයේ අඩුම අගය (2) වාර්තාවේ.

කෘෂිකාර්මික කටයුතු හැර වෙනත් ආර්ථික ක්‍රියාකාරකම්වල නිරත ගොවිකාරකයින්ගෙන් පෞද්ගලික අංශයෙහි සේවයේ නියැලී සිටින්නන් සලකා බැලීමේ දී එම සංඛ්‍යාවෙන් 87.8% ප්‍රතිශතයක් පිරිමි වන අතර එය 15,848 අගයක් ගනී. පෞද්ගලික අංශයෙහි රැකියා කරන පිරිමි වැඩිම අගයක් (2,153) වාර්තා වන්නේ කොටපොල ප්‍රාදේශීය ලේකම් කොට්ඨාසයේ වන අතර 13.6% ප්‍රතිශතයක් වේ. අඩුම අගය වන (290) කිරින්ද පුහුල්වැල්ල ප්‍රාදේශීය ලේකම් කොට්ඨාසයෙන් වාර්තා වේ. කොටපොල ප්‍රාදේශීය ලේකම් කොට්ඨාසයෙන් පෞද්ගලික අංශයේ වැඩිම කාන්තා සේවා දායකත්වයක් (322) වාර්තා වන අතර එය එම අංශයේ මුළු ස්ත්‍රී ගොවිකාරකයින් ගණනින් 14.7% ක ප්‍රතිශතයක් පෙන්වයි.

වර්ෂ 2014 කෘෂිකාර්මික තොරතුරු අනුව ගොවිකාරකයින් තමාගේම ආර්ථික කටයුතුවල නිරත වීම පිළිබඳ තොරතුරු සලකා බැලීමේ දී ගොවිකාරකයින් තමාගේම කෘෂිකාර්මික කටයුත්තක නිරත වන්නේ ද නොඑසේ නම් තමාගේම කෘෂිකාර්මික නොවන කටයුත්තක නිරත වන්නේද යන තොරතුරු සොයා බලන ලදී.

මාතර දිස්ත්‍රික්කයේ තමාගේම ආර්ථික කටයුත්තක නිරත වන සංඛ්‍යාව වන 13,431 න් වැඩිම ප්‍රතිශතයක් වන 59.6% තමාගේම කෘෂිකාර්මික නොවන ආර්ථික කටයුත්තක නිරත වන අතර එය සංඛ්‍යාත්මකව 8,003 කි. තමාගේම කෘෂිකාර්මික කටයුත්තක නිරත වන ගොවිකාරකයන් ගණන 5,428 ක් වේ.

තමාගේම කෘෂිකාර්මික කටයුත්තක නිරත ගොවිකාරකයින් සලකා බැලීමේ දී එහි වැඩිම සංඛ්‍යාව (4,593) පිරිමි ගොවිකාරකයින් නියෝජනය කරන අතර එය 84.6% ක ප්‍රතිශතයකි. ස්ත්‍රීන් ගණන 835 ක් වේ. පිරිමි ගොවිකාරකයින්ගේ ද වැඩිම සංඛ්‍යාව (1,117) පස්ගොඩ ප්‍රාදේශීය ලේකම් කොට්ඨාසයෙන් වාර්තා වේ. එය 24.3% ප්‍රතිශතයක් වේ. දෙවිනුවර හා දික්වැල්ල ප්‍රාදේශීය ලේකම් කොට්ඨාසයන් වලින් එහි අඩුම අගය වාර්තා කරයි. 2.2% ක ප්‍රතිශතයක් ගන්නා එය සංඛ්‍යාත්මකව 99 කි. තමාගේම කෘෂිකාර්මික කටයුත්තක නිරත කාන්තා ගොවිකාරකයින් වැඩිම සංඛ්‍යාව (224) පස්ගොඩ ප්‍රාදේශීය ලේකම් කොට්ඨාසයෙන් වාර්තා වන අතර මාලිම්බඩ හා කිරින්ද පුහුල්වැල්ල ප්‍රාදේශීය ලේකම් කොට්ඨාසයන් වලින් කාන්තා ගොවිකාරකයින් අඩුම සංඛ්‍යාව (12) වාර්තා වේ. එය ප්‍රතිශතයක් ලෙස ගත් කළ 1.4කි.

තමාගේම කෘෂිකාර්මික නොවන කටයුත්තක නිරත ගොවිකාරකයින් පිළිබඳ වාර්තා අනුව ද පුරුෂ ගොවිකාරකයින් වැඩි අගයක් ගන්නා බව පෙන්වා දිය හැකිය. ඒ අනුව පුරුෂ ගොවිකාරකයින් 7,107ක් හා ස්ත්‍රී ගොවිකාරකයින් 896 ක් වේ. පුරුෂ ගොවිකාරකයින් සලකා බැලීමේ දී මූලධර්ම ප්‍රාදේශීය ලේකම් කොට්ඨාසයේ වැඩිම සංඛ්‍යාවක් (710) වාර්තා වන අතර එය කෘෂිකාර්මික නොවන කටයුත්තක නිරත පුරුෂ ගොවිකාරකයින් සංඛ්‍යාවෙන් 10.0% ප්‍රතිශතයක් පෙන්වයි. දෙවිනුවර ප්‍රාදේශීය ලේකම් කොට්ඨාසයෙන් එහි අඩුම අගය (152) වාර්තා වන අතර කෘෂිකාර්මික නොවන කටයුත්තක නිරත පුරුෂ ගොවිකාරකයින් සංඛ්‍යාවෙන් 2.1% ක ප්‍රතිශතයක් පෙන්වයි. ස්ත්‍රී ගොවිකාරකයින්ගේ ද වැඩිම අගය (114) වැලිගම ප්‍රාදේශීය ලේකම් කොට්ඨාසයෙන් වාර්තා වන අතර එය කෘෂිකාර්මික නොවන කටයුත්තක නිරත ස්ත්‍රී ගොවිකාරකයින් සංඛ්‍යාවෙන් 12.7% ක ප්‍රතිශතයක් පෙන්වයි. පිටබැඳ්දර ප්‍රාදේශීය ලේකම් කොට්ඨාසයෙන් කාන්තා ගොවිකාරකයන් අඩුම සංඛ්‍යාව (20) වාර්තා වන අතර එහි ප්‍රතිශත අගය 2.2% වේ.

ගොවිකාරකයින්, සේවා යෝජකයන් ලෙස ඔවුන්ගේ ආදායම් මාර්ග ශක්තිමත් කර ගෙන තිබේද? එසේ නොමැති නම් වෙනත් ආදායම් මාර්ගයක් තම ආදායම් මාර්ගය ලෙස තෝරාගෙන තිබේද? යන කරුණ සම්බන්ධයෙන් ද 2014 ආර්ථික සංගණයේ දී තොරතුරු ලබා ගන්නා ලදී.

සේවා යෝජක හා වෙනත් ආදායම් මාර්ග සම්බන්ධයෙන් තොරතුරු සලකා බැලීමේ දී මාතර දිස්ත්‍රික්කයේ එවැනි ආදායම් මාර්ග ඇති ගොවි කාරකයන් ගණන 14,804 ක් ලෙස වාර්තා වේ. එම සංඛ්‍යාවෙන් 83.1% ප්‍රතිශතයක් පුරුෂ ගොවිකාරකයින් වේ. සමස්ථයක් ලෙස සේවා යෝජක හා වෙනත් ආදායම් මාර්ග වල ස්වභාවය සැලකීමේදී වැඩිම පිරිමි ගොවිකාරකයින් නියෝජනය දක්නට ලැබෙන්නේ පස්ගොඩ ප්‍රාදේශීය ලේකම් කොට්ඨාසයෙනි. එය සංඛ්‍යාත්මකව 1,258 ක් වන අතර සේවා යෝජක හා වෙනත් ආදායම් මාර්ග වල නිරත පුරුෂ ගොවිකාරකයින් සංඛ්‍යාවෙන් 10.2% ක ප්‍රතිශතයකි. අඩුම පිරිමි සංඛ්‍යාව (325) වාර්තා වන්නේ කොටපොල ප්‍රාදේශීය ලේකම් කොට්ඨාසයෙන් වන අතර සේවා යෝජක හා වෙනත් ආදායම් මාර්ග වල නිරත පුරුෂ ගොවිකාරකයින් සංඛ්‍යාවෙන් 2.6% ක ප්‍රතිශතයකි. කාන්තාවන් වැඩිම ගණනක් (231) කඹුරුපිටිය ප්‍රදේශීය ලේකම් කොට්ඨාසයෙන් වාර්තා වන අතර සේවා යෝජක හා වෙනත් ආදායම් මාර්ග වල නිරත ස්ත්‍රී ගොවිකාරකයින් සංඛ්‍යාවෙන් 9.2% ක ප්‍රතිශතයක් වේ. අඩුම ස්ත්‍රී සංඛ්‍යාව (50) වාර්තා වන්නේ කොටපොල ප්‍රාදේශීය ලේකම් කොට්ඨාසයෙන් වන අතර සේවා යෝජක හා වෙනත් ආදායම් මාර්ග වල නිරත ස්ත්‍රී ගොවිකාරකයින් සංඛ්‍යාවෙන් 2.0% ක ප්‍රතිශතයකි.

සේවා යෝජකයන් හා වෙනත් ආදායම් මාර්ග සහිත ගොවිකාරකයන් සලකා බැලීමේදී වෙනත් ආදායම් මාර්ග සහිත ගොවිකාරකයන් ගණන වැඩි අගයක් (13,991) ගෙන ඇති බව පෙන්වා දිය හැකිය. එය 94.5% ක් වේ. සේවා යෝජකයන් සිටිනුයේ 813 දෙනෙකු පමණි.

සේවා යෝජකයන්ගෙන් ද පුරුෂ ගොවිකාරකයින් සංඛ්‍යාත්මකව ඉහළ අගයක් ගනී. එම අගය 718 ක් වන විට කාන්තා ගොවිකාරකයින් 95 ක් පමණක් වාර්තා වේ. පුරුෂ ගොවිකාරකයින් සංඛ්‍යාවෙන් 12.4% ක ප්‍රතිශත අගය වන 89 දෙනෙකු වැලිපිටිය ප්‍රාදේශීය ලේකම් කොට්ඨාසයේ වාර්තා වන අතර අඩුම පුරුෂ ගොවිකාරකයන් සංඛ්‍යාව කිරින්ද පුහුල්වැල්ල ප්‍රාදේශීය ලේකම් කොට්ඨාසයෙන් (12) වාර්තා වේ. වැඩිම කාන්තා සේවායෝජකයන් සංඛ්‍යාව වන 12 වාර්තා වනුයේ වැලිගම ප්‍රාදේශීය ලේකම් කොට්ඨාසයෙන්ය. දික්වැල්ල ප්‍රාදේශීය ලේකම් කොට්ඨාසයෙන් අඩුම (1) කාන්තා සේවායෝජකයන් සංඛ්‍යාව වාර්තාවී ඇත .

වෙනත් ආදායම් මාර්ග සහිත ගොවිකාරකයින් ද වැඩි සංඛ්‍යාව (11,584) පිරිමි ගොවිකාරකයින් වන විට කාන්තා ගොවිකාරකයින් සංඛ්‍යාව 2,407 ක් ලෙස වාර්තා වේ. එම පිරිමි ගොවිකාරකයින් සංඛ්‍යාවෙන් 10.3% ක ප්‍රතිශතයක් වන 1,196 දෙනෙකු පස්ගොඩ ප්‍රාදේශීය ලේකම් කොට්ඨාසයෙන් වාර්තා වන අතර අවම අගය 276 කොටපොල ප්‍රාදේශීය ලේකම් කොට්ඨාසයෙන් වාර්තා වේ. එය ප්‍රතිශතයක් ලෙස ගත් කළ 2.4% කි. කඹුරුපිටිය ප්‍රාදේශීය ලේකම් කොට්ඨාසයෙහි වෙනත් ආදායම් මාර්ග සහිත කාන්තා ගොවිකාරකයින් වැඩිම සංඛ්‍යාව (225) ක් වාර්තා වන අතර එය, එම ආදායම් මාර්ග සහිත කාන්තා ගොවිකාරකයින් සංඛ්‍යාවෙන් 9.3% ක ප්‍රතිශතයකි. කොටපොල ප්‍රාදේශීය ලේකම් කොට්ඨාසයේ වෙනත් ආදායම් මාර්ග සහිත අඩුම කාන්තා ගොවිකාරකයින් සංඛ්‍යාවක් (44) වාර්තා වන අතර එය එම ආදායම් මාර්ග සහිත කාන්තා ගොවිකාරකයින් සංඛ්‍යාවෙන් 1.8% ක් වේ.



**3.13: ප්‍රාදේශීය ලේකම් කොට්ඨාස මට්ටමින් වෙනත් ආර්ථික කටයුත්තක/කටයුතුවල නිරත වන කාලය අනුව ගොවිකාරකයින් සංඛ්‍යාව - 2014**

වෙනත් ආර්ථික කටයුතුවල යෙදෙන ගොවිකාරකයන්, කෘෂිකර්මාන්තයට වඩා වැඩි කාලයක් රැකියාව / වෙනත් ආර්ථික කටයුතු සඳහා වැය කළේද? යන්න පිළිබඳව තොරතුරු රැස් කරන ලදී.

**වගු අංක 3.13 ප්‍රාදේශීය ලේකම් කොට්ඨාස මට්ටමින් වෙනත් ආර්ථික කටයුත්තක/කටයුතුවල නිරත කාලය අනුව ගොවිකාරකයින් සංඛ්‍යාව - 2014**

ප්‍රා.ලේ.කොට්ඨාසය	ගොවි කාරකයන්			මුළු ගණන
	වැඩි කාලයක් වෙනත් ආර්ථික කටයුතුවල නිරත වන	වැඩි කාලයක් කෘෂිකර්මාන්ත කටයුතුවල නිරත වන	කාලය සඳහන් නොකරන ලද, එහෙත් වෙනත් ආර්ථික කටයුතුවල නිරත වන	
පිටබැද්දර	1,201	1,184	946	3,331
කොටපොල	2,441	1,281	206	3,928
පස්ගොඩ	2,435	1,557	1,676	5,668
මූලටියන	2,810	1,022	914	4,746
අතුරලිය	2,059	552	826	3,437
අකුරැස්ස	1,954	1,009	1,475	4,438
වැලිපිටිය	2,767	346	839	3,952
මාලිමඩ	2,197	263	599	3,059
කඹුරුපිටිය	2,774	374	1,319	4,467
හක්මණ	1,890	213	1,042	3,145
කිරින්ද - පුහුල්වැල්ල	1,358	143	1,222	2,723
නිහගොඩ	1,827	175	713	2,715
වැලිගම	1,540	297	853	2,690
මාතර කඩවත් සතර	2,132	151	822	3,105
දෙවනුවර	1,313	215	723	2,251
දික්වැල්ල	1,512	316	1,013	2,841
එකතුව	32,210	9,098	15,188	56,496

ඒ අනුව ගොවිකාරකයා වෙනත් ආර්ථික කටයුතුවල නියැලෙන කාලය පිළිබඳව සලකා බැලීමේදී මාතර දිස්ත්‍රික්කයේ වැඩි ගොවිකාරකයන් පිරිසක් කෘෂිකර්මාන්තයට වඩා වැඩි කාලයක් රැකියාව / වෙනත් ආර්ථික කටයුතු සඳහා වැය කළ අය වේ. එය සංඛ්‍යාත්මකව 32,210 කි. වඩා වැඩි කාලයක් කෘෂිකර්මාන්තයෙහි යෙදී සිටින ගොවිකාරකයන් සංඛ්‍යාව 9,098ක් වේ. වෙනත් ආර්ථික කටයුතුවල නිරත වුවද, එම කාලය සඳහන් නොකරන ලද ගොවිකාරකයන් සංඛ්‍යාව 15,188 කි.

වැඩි කාලයක් රැකියාව / වෙනත් ආර්ථික කටයුතු සඳහා වැය කරන ගොවිකාරකයන්ගෙන් වැඩිම සංඛ්‍යාව (2,810) දක්නට ලැබෙන්නේ මූලටියන ප්‍රාදේශීය ලේකම් කොට්ඨාසයෙනි. එහි අඩුම සංඛ්‍යාව (1,201) පිටබැද්දර ප්‍රාදේශීය ලේකම් කොට්ඨාසයෙන් වාර්තා වේ.

වඩා වැඩි කාලයක් කෘෂිකර්මාන්තයෙහි යෙදී සිටින වැඩිම ගොවිකාරකයන් සංඛ්‍යාව (1,557) පස්ගොඩ ප්‍රාදේශීය ලේකම් කොට්ඨාසයෙන් වාර්තා වේ. ඒ යටතේ අඩුම ගොවිකාරකයන් සංඛ්‍යාව (143) කිරින්ද පුහුල්වැල්ල ප්‍රාදේශීය ලේකම් කොට්ඨාසයෙන් වාර්තා වේ .



කාලය සඳහන් නොකරන ලද, වෙනත් ආර්ථික කටයුතුවල නිරත ගොවිකාරකයන්ගේ වැඩිම සංඛ්‍යාව (1,676) දක්නට ලැබෙන්නේ පස්ගොඩ ප්‍රාදේශීය ලේකම් කොට්ඨාසයෙනි. අඩුම ගොවිකාරකයින් සංඛ්‍යාව (206) කොටපොල ප්‍රාදේශීය ලේකම් කොට්ඨාසයෙන් වාර්තා වේ .

දිස්ත්‍රික් මට්ටමින් සලකා බලන විට වැඩි කාලයක් රැකියාව / වෙනත් ආර්ථික කටයුතු සඳහා වැය කරන ගොවිකාරකයන් සංඛ්‍යාව ප්‍රතිශතයක් 57.0% කි. වඩා වැඩි කාලයක් කෘෂිකර්මාන්තයෙහි යෙදී සිටින ගොවි කාරකයන් සංඛ්‍යාව ප්‍රතිශතයක් 16.1% කි. කාලය සඳහන් නොකරන ලද, එහෙත් වෙනත් ආර්ථික කටයුතුවල නිරත ගොවි කාරකයන්ගේ සංඛ්‍යාව ප්‍රතිශතයක් 26.9% කි.

රූප සටහන 10 - ප්‍රාදේශීය ලේකම් කොට්ඨාස මට්ටමින් වෙනත් ආර්ථික කටයුත්තක/කටයුතුවල නිරත කාලය අනුව ගොවිකාරකයින් සංඛ්‍යාව - 2014

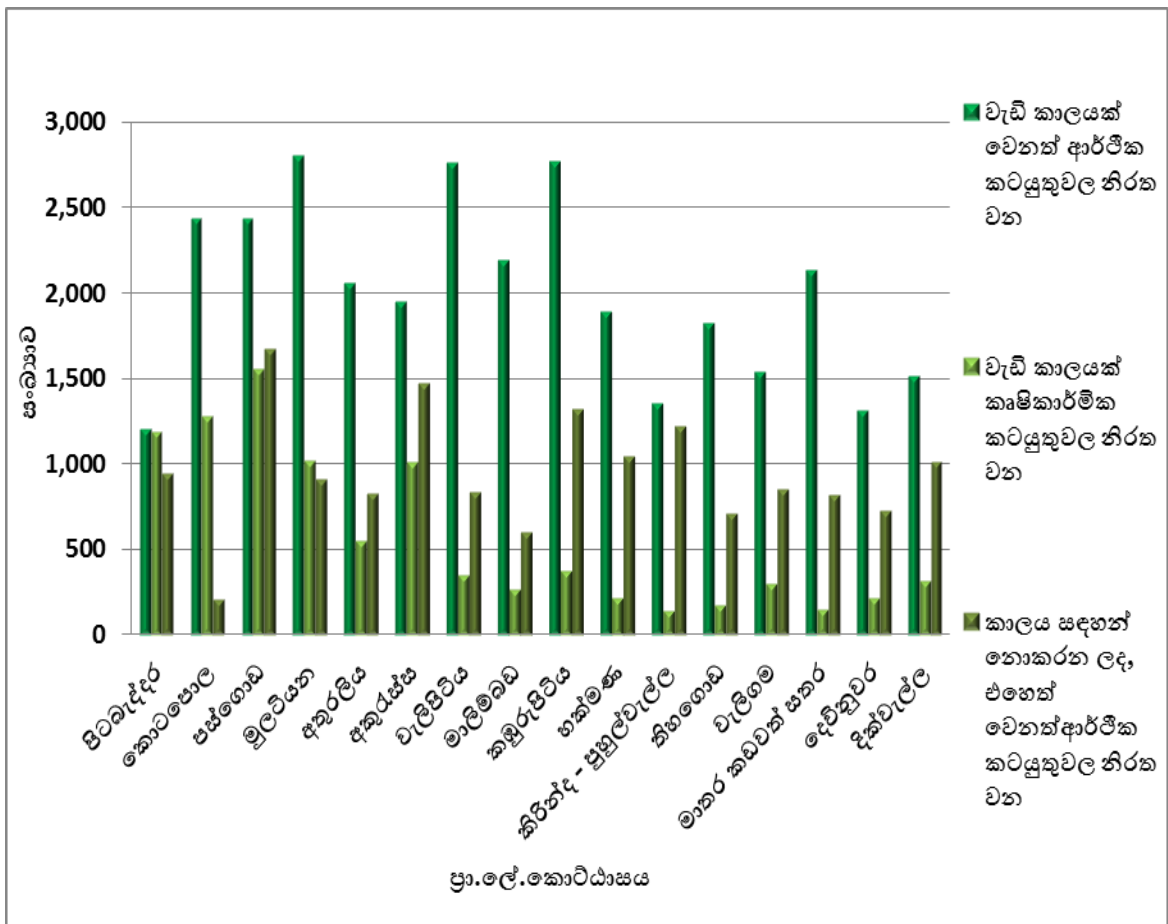

**3.14 : මාතර දිස්ත්‍රික්කයේ ගොවිකාරකයින් සතු වෙනත් දිස්ත්‍රික්කවල පිහිටි බිම් කැබලි සංඛ්‍යාව සහ බිම් ප්‍රමාණය (අක්කර) - 2014**

මාතර දිස්ත්‍රික්කයෙහි පදිංචි ගොවිකාරකයින්ට අයත් මාතර දිස්ත්‍රික්කයෙහි සහ අනෙකුත් දිස්ත්‍රික්කවල පිහිටි බිම් කැබලි හා බිම් ප්‍රමාණයන්, බිම් කැබැල්ලේ විශාලත්වය අනුව මෙමගින් විස්තර කරනු ලබයි.

**වගු අංක 3.14 : මාතර දිස්ත්‍රික්කයේ ගොවිකාරකයින් සතු වෙනත් දිස්ත්‍රික්කවල පිහිටි බිම් කැබලි සංඛ්‍යාව සහ බිම් ප්‍රමාණය (අක්කර) - 2014**

දිස්ත්‍රික්කය	කැබැල්ලේ විශාලත්වය අනුව බිම් කැබලි සංඛ්‍යාව හා බිම් ප්‍රමාණය (අක්කර)									
	අක්කර 1 ට අඩු		අක්කර 1-2 අතර		අක්කර 2-3 අතර		අක්කර 3-4 අතර		අක්කර 4-5 අතර	
	බිම් කැබලි සංඛ්‍යාව	බිම් ප්‍රමාණය	බිම් කැබලි සංඛ්‍යාව	බිම් ප්‍රමාණය	බිම් කැබලි සංඛ්‍යාව	බිම් ප්‍රමාණය	බිම් කැබලි සංඛ්‍යාව	බිම් ප්‍රමාණය	බිම් කැබලි සංඛ්‍යාව	බිම් ප්‍රමාණය
කොළඹ	21	3	1	1	-	-	-	-	-	-
ගම්පහ	10	4	2	2	1	2	-	-	1	4
කළුතර	10	2	2	3	-	-	1	3	-	-
මහනුවර	3	1	1	2	-	-	-	-	-	-
මාතලේ	7	3	7	8	2	4	-	-	-	-
නුවරඑළිය	2	1	-	-	-	-	-	-	-	-
ගාල්ල	189	84	213	247	62	131	8	25	5	21
මාතර	152,561	59,242	49,435	56,869	11,143	23,656	2,499	7,848	954	3,956
හම්බන්තොට	163	67	102	119	54	118	22	67	8	33
මන්නාරම	-	-	1	1	-	-	-	-	-	-
වවුනියාව	-	-	2	2	-	-	-	-	-	-
අම්පාර	2	-	3	3	3	7	-	-	-	-
ත්‍රිකුණාමලය	2	1	-	-	-	-	2	6	-	-
කුරුණෑගල	2	-	-	-	1	2	-	-	-	-
පුත්තලම	1	1	-	-	-	-	1	3	-	-
අනුරාධපුර	2	1	2	2	1	3	-	-	-	-
පොළොන්නරුව	7	3	-	-	5	11	1	3	-	-
බදුල්ල	2	-	2	3	1	2	-	-	-	-
මොණරාගල	54	23	34	38	10	21	1	4	2	8
රත්නපුර	35	17	41	46	14	29	7	22	-	-
කෑගල්ල	124	50	84	96	11	22	4	13	4	15
එකතුව	153,197	59,503	49,932	57,442	11,308	24,008	2,546	7,994	974	4,037

දිස්ත්‍රික්කය	කැබැල්ලේ විශාලත්වය අනුව බිම් කැබලි සංඛ්‍යාව හා බිම් ප්‍රමාණය (අක්කර)										
	අක්කර 5-10 අතර		අක්කර 10-20 අතර		අක්කර 20-50 අතර		අක්කර 50 ට වැඩි		මුළු සංඛ්‍යාව		
	බිම් කැබලි සංඛ්‍යාව	බිම් ප්‍රමාණය	බිම් කැබලි සංඛ්‍යාව	බිම් ප්‍රමාණය	බිම් කැබලි සංඛ්‍යාව	බිම් ප්‍රමාණය	බිම් කැබලි සංඛ්‍යාව	බිම් ප්‍රමාණය	බිම් කැබලි සංඛ්‍යාව	බිම් ප්‍රමාණය	%
කොළඹ	-	-	-	-	-	-	-	-	22	4	0.0
ගම්පහ	-	-	1	10	-	-	-	-	15	22	0.0
කළුතර	-	-	-	-	-	-	-	-	13	8	0.0
මහනුවර	-	-	-	-	-	-	-	-	4	3	0.0
මාතලේ	-	-	2	24	-	-	-	-	18	39	0.0
නුවරඑළිය	1	5	-	-	-	-	-	-	3	6	0.0
ගාල්ල	11	70	7	77	-	-	-	-	495	655	0.4
මාතර	1,639	10,536	412	5,120	18	427	4	244	218,665	167,898	98.8
හම්බන්තොට	17	100	7	87	3	72	-	-	376	663	0.4
මන්නාරම	1	5	-	-	-	-	-	-	2	6	0.0
වවුනියාව	-	-	-	-	-	-	-	-	2	2	0.0
අම්පාර	-	-	-	-	-	-	-	-	8	10	0.0
ත්‍රිකුණාමලය	-	-	-	-	-	-	-	-	4	7	0.0
කුරුණෑගල	-	-	-	-	-	-	-	-	3	2	0.0
පුත්තලම	-	-	-	-	-	-	-	-	2	4	0.0
අනුරාධපුර	-	-	-	-	-	-	-	-	5	6	0.0
පොළොන්නරුව	-	-	-	-	-	-	-	-	13	17	0.0
බදුල්ල	-	-	-	-	-	-	-	-	5	5	0.0
මොණරාගල	5	28	1	14	-	-	-	-	107	136	0.1
රත්නපුර	3	22	3	36	-	-	-	-	103	172	0.1
කෑගල්ල	7	48	1	10	-	-	-	-	235	254	0.2
එකතුව	1,684	10,814	434	5,378	21	499	4	244	220,100	169,919	100.0

මාතර දිස්ත්‍රික්කයෙහි පදිංචි ගොවිකාරකයින්ට අයත් මාතර සහ අනෙකුත් දිස්ත්‍රික්ක වල පිහිටි මුළු බිම් කැබලි ගණන 220,100 ක් වන අතර එම බිම් ප්‍රමාණය අක්කර 169,919 කි. එම මුළු බිම් කැබලි ප්‍රමාණයෙන් වැඩිම බිම් කැබලි ගණන (218,665 ) හා එම මුළු බිම් ප්‍රමාණයෙන් වැඩිම බිම් ප්‍රමාණය (අක්කර 167,898 ) මාතර දිස්ත්‍රික්කයෙහි පිහිටා ඇති බවට වාර්තා වේ. එහි ප්‍රතිශත සැලකූ විට පිළිවෙලින් එය 99.3% ක් හා 98.8 % කි.

මාතර දිස්ත්‍රික්කයේ පදිංචි ගොවිකාරකයන් සතු වෙනත් දිස්ත්‍රික්කවල ඇති බිම් කැබලි ප්‍රමාණය 1,435 ක් වන අතර එහි බිම් ප්‍රමාණය අක්කර 2,021 ක් වේ. එම බිම් කැබලි කොළඹ, ගම්පහ, කළුතර, මහනුවර, මාතලේ, නුවරඑළිය, ගාල්ල, හම්බන්තොට, මන්නාරම, වවුනියාව, අම්පාර, ත්‍රිකුණාමලය, කුරුණෑගල, පුත්තලම, අනුරාධපුරය, පොළොන්නරුව, බදුල්ල, මොණරාගල, රත්නපුර හා කෑගල්ල යන දිස්ත්‍රික්කවල පිහිටා ඇත. සැලකිය යුතු මට්ටමින් බිම් කැබලි ඇති දිස්ත්‍රික්ක ලෙස ගාල්ල ,හම්බන්තොට, කෑගල්ල , මොණරාගල හා රත්නපුර යන දිස්ත්‍රික්ක දැක්විය හැකිවේ. එම දිස්ත්‍රික්ක වල ඇති බිම් කැබලි පිළිවෙලින් 495, 376, 235, 107 හා 103 ලෙස දැක්විය හැකි අතර බිම් ප්‍රමාණ පිළිවෙලින් අක්කර 655, 663, 254, 136 සහ 172 ලෙස දැක්විය හැකිවේ .

මාතර දිස්ත්‍රික්කයේ පදිංචි ගොවිකාරකයන් සතු වෙනත් දිස්ත්‍රික්කවල ඇති බිම් කැබලි සංඛ්‍යාව හා බිම් ප්‍රමාණ පිළිබඳ සැලකීමේදී අක්කර 1 ට අඩු බිම් ප්‍රමාණය යටතේ බිම් කැබලි 636 ක් හා බිම් ප්‍රමාණය අක්කර 261, අක්කර 1 - 2 අතර බිම් කැබලි 497 ක් හා බිම් ප්‍රමාණය අක්කර 573, අක්කර 2 - 3 අතර බිම් කැබලි 165 ක් හා බිම් ප්‍රමාණය අක්කර 352, අක්කර 3 - 4 අතර බිම් කැබලි 47 ක් හා බිම් ප්‍රමාණය අක්කර 146, අක්කර 4 - 5 අතර බිම් කැබලි 20 ක් හා බිම් ප්‍රමාණය අක්කර 81, අක්කර 5 - 10 අතර බිම් කැබලි 45 ක් හා බිම් ප්‍රමාණය අක්කර 278, අක්කර 10 - 20 අතර බිම් කැබලි 22 ක් හා බිම් ප්‍රමාණය අක්කර 258, අක්කර 20 - 50 අතර බිම් කැබලි 3 ක් හා බිම් ප්‍රමාණය අක්කර 72 සහ අක්කර 50 ට වැඩි යටතේ කිසිදු බිම් කැබලිලක් නොමැති බවට වාර්තාවී ඇත.

**3.15 : ප්‍රාදේශීය ලේකම් කොට්ඨාස මට්ටමින් බිම් කැබලි ගණන අනුව ගොවි කාණ්ඩ සංඛ්‍යාව - 2014**

මාතර දිස්ත්‍රික්කයේ ප්‍රාදේශීය ලේකම් කොට්ඨාස මට්ටමින් ගොවි කාණ්ඩයක් විසින් හිමිකම් කියනු ලබන බිම් කැබලි ගණන මෙමගින් පෙන්නුම් කරයි. ඒ අනුව හිමිකම් කියනු ලබන බිම් කැබලි සංඛ්‍යාව අනුව ගොවි කාණ්ඩ වල ව්‍යාප්තියේ පැහැදිලි විචලනයක් දැකිය හැකිය.

**වගු අංක 3.15: ප්‍රාදේශීය ලේකම් කොට්ඨාස මට්ටමින් බිම් කැබලි ගණන අනුව ගොවි කාණ්ඩ සංඛ්‍යාව - 2014**

ප්‍රා.ලේ.කොට්ඨාසය	බිම් කැබලිවල හිමිකාරිත්වය අනුව ගොවිකාරකයන් සංඛ්‍යාව										මුළු ගණන
	කැබලි 1	කැබලි 2	කැබලි 3	කැබලි 4	කැබලි 5	කැබලි 6	කැබලි 7	කැබලි 8	කැබලි 9	කැබලි 10 හෝ ඊට වැඩි	
පිටබැද්දර	4,954	3,737	1,375	467	151	83	39	14	5	15	10,840
කොටපොල	6,066	3,205	1,066	366	140	55	17	11	5	1	10,932
පස්ගොඩ	6,092	4,361	1,879	787	343	143	74	40	28	19	13,766
මූලටියන	4,522	2,990	1,468	642	314	162	93	66	35	45	10,337
අතුරලිය	2,062	1,765	802	392	156	111	58	32	19	36	5,433
අකුරැස්ස	3,762	3,260	1,721	725	326	155	78	42	23	30	10,122
වැලිපිටිය	3,237	2,000	850	363	177	70	51	27	12	19	6,806
මාලිමඩ	1,687	1,699	746	366	191	120	43	35	13	25	4,925
කඹුරැපිටිය	2,971	2,078	852	395	191	99	50	21	12	29	6,698
හක්මණ	2,229	1,586	721	356	167	88	55	34	22	27	5,285
කිරින්ද - පුහුල්වැල්ල	1,992	1,349	657	331	149	86	39	25	10	18	4,656
කිඟගොඩ	1,356	1,607	651	326	140	69	42	17	17	23	4,248
වැලිමග	2,049	1,006	378	164	71	33	9	11	10	9	3,740
මාතර කඩවත් සතර	2,605	1,192	344	124	45	23	8	7	2	2	4,352
දෙවිනුවර	1,831	789	339	163	58	21	16	8	13	4	3,242
දික්වැල්ල	2,503	1,077	416	239	110	46	21	23	7	6	4,448
එකතුව	49,918	33,701	14,265	6,206	2,729	1,364	693	413	233	308	109,830

මාතර දිස්ත්‍රික්කයේ බහුතරයක් ගොවි කාණ්ඩ හිමිකම් කියනු ලබන බිම් කැබලි ගණන එකකි. එම ගොවි කාණ්ඩ සංඛ්‍යාව 49,918 වේ. බිම් කැබලි ගණන එකක් සහිත ගොවි කාණ්ඩ වැඩි සංඛ්‍යාවක් පස්ගොඩ ප්‍රාදේශීය ලේකම් කොට්ඨාසය හා කොටපොල ප්‍රාදේශීය ලේකම් කොට්ඨාස වලින් වාර්තා වන අතර එම සංඛ්‍යා පිළිවෙලින් 6,092 හා 6,066 වේ .

බිම් කැබලි දෙකකට හිමිකම් කියනු ලබන ගොවි කාණ්ඩ සංඛ්‍යාව 33,701 කි. කැබලි දෙකක් යටතේ වැඩි ගොවි කාණ්ඩ සංඛ්‍යාවද පස්ගොඩ ප්‍රාදේශීය ලේකම් කොට්ඨාසයෙන් වාර්තා වන අතර එම අගය 4,361 කි.

බිම් කැබලි ගණන තුනකට හිමිකම් ඇති මුළු ගොවි කාණ්ඩ සංඛ්‍යාව 14,265 ක් වන අතර එයින් වැඩිම සංඛ්‍යාව (1,879) ද පස්ගොඩ ප්‍රාදේශීය ලේකම් කොට්ඨාසයෙන් වාර්තා වී ඇත.

බිම් කැබලි ගණන 4, 5, 6, 7, 8, 9 සහ 10 හෝ ඊට වැඩි ගණනකට හිමිකම් ඇති මුළු ගොවි කාණ්ඩ සංඛ්‍යාව පිළිවෙලින් 6,206, 2,729, 1,364, 693, 413, 233 හා 308 වේ. බිම් කැබලි ගණන 4 සහ 5 ට හිමිකම් කියනු ලබන ගොවි කාණ්ඩ වැඩිම සංඛ්‍යාවක් වාර්තා වන්නේ පස්ගොඩ ප්‍රාදේශීය ලේකම් කොට්ඨාසයෙන් වන අතර එම සංඛ්‍යා පිළිවෙලින් 787 හා 343 වේ. බිම් කැබලි ගණන 6 හෝ ඊට වැඩි ගණනකට හිමිකම් කියනු ලබන ගොවි කාණ්ඩ වැඩිම සංඛ්‍යාවක් වාර්තා වන්නේ මූලටියන ප්‍රාදේශීය ලේකම් කොට්ඨාසයේ වන අතර එම සංඛ්‍යාව 401 වේ .

**3.16 : ප්‍රාදේශීය ලේකම් කොට්ඨාස මට්ටමින් ගොවි කාණ්ඩ වලට අයත් බිම් ප්‍රමාණයෙහි විශාලත්වය අනුව ගොවිකාණ්ඩ සංඛ්‍යාව හා බිම් ප්‍රමාණය (අක්කර) - 2014**

මාතර දිස්ත්‍රික්කයෙහි ප්‍රාදේශීය ලේකම් කොට්ඨාස මට්ටමින් ගොවි කාණ්ඩ වලට අයත් බිම් ප්‍රමාණයෙහි විශාලත්වය අනුව ගොවි කාණ්ඩ සංඛ්‍යාව හා බිම් ප්‍රමාණයන් පිළිබඳව මෙමගින් විස්තර කරනු ලබයි.

**වගු අංක 3.16 : ප්‍රාදේශීය ලේකම් කොට්ඨාස මට්ටමින් ගොවි කාණ්ඩ වලට අයත් බිම් ප්‍රමාණයෙහි විශාලත්වය අනුව ගොවි කාණ්ඩ සංඛ්‍යාව හා බිම් ප්‍රමාණය (අක්කර) - 2014**

ප්‍රා.ලේ.කොට්ඨාසය	ගොවි කාණ්ඩ ගණන හා බිම් ප්‍රමාණය (අක්කර)														
	අක්කර 1-0 අඩු			අක්කර 1-2 අතර			අක්කර 2-3 අතර			අක්කර 3-4 අතර			අක්කර 4-5 අතර		
	ගොවි කාණ්ඩ සංඛ්‍යාව	බිම් ප්‍රමාණය		ගොවි කාණ්ඩ සංඛ්‍යාව	බිම් ප්‍රමාණය		ගොවි කාණ්ඩ සංඛ්‍යාව	බිම් ප්‍රමාණය		ගොවි කාණ්ඩ සංඛ්‍යාව	බිම් ප්‍රමාණය		ගොවි කාණ්ඩ සංඛ්‍යාව	බිම් ප්‍රමාණය	
		අක්කර	%		අක්කර	%		අක්කර	%		අක්කර	%		අක්කර	%
පිටබද්දර	3,501	1,873	7.6	3,987	5,065	11.3	2,023	4,614	13.9	633	2,097	11.3	229	987	8.8
කොටපොල	4,922	2,481	10.0	3,674	4,649	10.4	1,297	2,951	8.9	462	1,517	8.2	188	811	7.2
පස්ගොඩ	5,409	2,808	11.4	4,965	6,312	14.1	1,957	4,473	13.5	678	2,258	12.2	312	1,352	12.0
මුලවිසන	3,912	2,056	8.3	3,514	4,578	10.2	1,550	3,589	10.8	626	2,083	11.2	262	1,144	10.2
අතුරලිය	2,429	1,248	5.1	1,699	2,265	5.1	683	1,599	4.8	293	983	5.3	123	537	4.8
අතුරැස්ස	4,040	2,029	8.2	3,342	4,398	9.8	1,497	3,468	10.5	627	2,102	11.3	274	1,190	10.6
වැලිපිටිය	3,388	1,687	6.8	1,992	2,565	5.7	684	1,601	4.8	290	974	5.2	173	748	6.6
මාලිමඩ	2,534	1,325	5.4	1,286	1,741	3.9	548	1,292	3.9	218	726	3.9	120	529	4.7
කඹුරැවිටිය	3,507	1,777	7.2	1,913	2,538	5.7	647	1,510	4.6	278	936	5.0	125	548	4.9
හත්මණ	2,093	1,134	4.6	1,664	2,171	4.9	692	1,604	4.8	342	1,140	6.1	202	876	7.8
කිරිතද - පුහුල්වැල්ල	2,065	1,097	4.4	1,365	1,790	4.0	627	1,464	4.4	224	751	4.0	148	645	5.7
තිහගොඩ	1,865	1,001	4.1	1,247	1,702	3.8	531	1,248	3.8	257	868	4.7	110	481	4.3
වැලිගම	2,305	1,080	4.4	803	1,042	2.3	295	682	2.1	117	392	2.1	64	278	2.5
මාතර කඩවත් සතර	2,683	1,224	5.0	910	1,152	2.6	372	857	2.6	137	447	2.4	67	287	2.5
දෙවිභූවර	1,581	804	3.3	868	1,125	2.5	417	949	2.9	166	545	2.9	74	324	2.9
දික්වැල්ල	2,049	1,064	4.3	1,301	1,674	3.7	528	1,219	3.7	227	758	4.1	120	526	4.7
එකතුව	48,283	24,688	100.0	34,530	44,768	100.0	14,348	33,122	100.0	5,575	18,578	100.0	2,591	11,266	100.0

ප්‍රා.ලේ.කොට්ඨාසය	බිම් කැබලි ගණන හා බිම් ප්‍රමාණය (අක්කර)														
	අක්කර 5-10 අතර			අක්කර 10-20 අතර			අක්කර 20-50 අතර			අක්කර 50 ට වැඩි			මුළු සංඛ්‍යාව		
	ගොවි කාණ්ඩ සංඛ්‍යාව	බිම් ප්‍රමාණය		ගොවි කාණ්ඩ සංඛ්‍යාව	බිම් ප්‍රමාණය		ගොවි කාණ්ඩ සංඛ්‍යාව	බිම් ප්‍රමාණය		ගොවි කාණ්ඩ සංඛ්‍යාව	බිම් ප්‍රමාණය		ගොවි කාණ්ඩ සංඛ්‍යාව	බිම් ප්‍රමාණය	
		අක්කර	%		අක්කර	%		අක්කර	%		අක්කර	%		අක්කර	%
පිටබද්දර	361	2,411	10.4	90	1,120	10.7	16	422	12.7	0	0	0.0	10,840	18,591	10.9
කොටපොල	283	1,903	8.2	89	1,103	10.5	16	401	12.1	1	60	14.6	10,932	15,876	9.3
පස්ගොඩ	363	2,325	10.0	71	917	8.7	11	299	9.0	0	0	0.0	13,766	20,742	12.2
මුලවිසන	394	2,583	11.1	68	881	8.4	10	270	8.1	1	59	14.4	10,337	17,244	10.1
අතුරලිය	153	977	4.2	44	611	5.8	8	177	5.4	1	51	12.4	5,433	8,450	5.0
අතුරැස්ස	285	1,852	8.0	49	633	6.0	8	224	6.8	0	0	0.0	10,122	15,896	9.4
වැලිපිටිය	220	1,465	6.3	57	723	6.9	2	50	1.5	0	0	0.0	6,806	9,813	5.8
මාලිමඩ	166	1,059	4.6	47	650	6.2	6	151	4.5	0	0	0.0	4,925	7,474	4.4
කඹුරැවිටිය	185	1,225	5.3	37	508	4.8	6	189	5.7	0	0	0.0	6,698	9,232	5.4
හත්මණ	240	1,579	6.8	43	553	5.3	8	232	7.0	1	52	12.6	5,285	9,342	5.5
කිරිතද - පුහුල්වැල්ල	178	1,167	5.0	41	502	4.8	8	184	5.6	0	0	0.0	4,656	7,600	4.5
තිහගොඩ	212	1,346	5.8	24	307	2.9	2	51	1.5	0	0	0.0	4,248	7,002	4.1
වැලිගම	110	708	3.0	41	559	5.3	5	141	4.2	0	0	0.0	3,740	4,882	2.9
මාතර කඩවත් සතර	137	884	3.8	38	470	4.5	6	146	4.4	2	189	46.0	4,352	5,657	3.3
දෙවිභූවර	103	682	2.9	29	384	3.7	4	132	4.0	0	0	0.0	3,242	4,947	2.9
දික්වැල්ල	169	1,092	4.7	45	592	5.6	9	246	7.4	0	0	0.0	4,448	7,172	4.2
එකතුව	3,559	23,259	100.0	813	10,514	100.0	125	3,314	100.0	6	410	100.0	109,830	169,919	100.0

මාතර දිස්ත්‍රික්කයේ ප්‍රාදේශීය ලේකම් කොට්ඨාස සලකා බැලූ විට අක්කරයට අඩු බිම් ප්‍රමාණයක් සහිත ගොවි කාණ්ඩ යටතේ ඇති ගොවි කාණ්ඩ සංඛ්‍යාව 48,283 ක් වන අතර ඊට අයත් බිම් ප්‍රමාණය අක්කර 24,688 කි. ඉන් වැඩිම ගොවි කාණ්ඩ සංඛ්‍යාව වාර්තා වන්නේ පස්ගොඩ ප්‍රාදේශීය ලේකම්

කොට්ඨාසයෙනි. එම ගොවි කාණ්ඩ සංඛ්‍යාව 5,409 ක් වන අතර ඊට අයත් බිම් ප්‍රමාණය අක්කර 2,808 කි. එය අක්කරයට අඩු බිම් ප්‍රමාණය යටතේ ඇති මුලු බිම් ප්‍රමාණයෙන් 11.4% ක ප්‍රතිශතයකි.

එසේම අක්කර 1-2 අතර බිම් ප්‍රමාණයක් සහිත ගොවි කාණ්ඩ යටතේ ඇති ගොවි කාණ්ඩ ප්‍රමාණය 34,530 ක් වන අතර එම බිම් ප්‍රමාණය අක්කර 44,768 කි. ඉන් වැඩිම ගොවි කාණ්ඩ සංඛ්‍යාව වාර්තා වන්නේ පස්ගොඩ ප්‍රාදේශීය ලේකම් කොට්ඨාසයෙනි. එම ගොවි කාණ්ඩ සංඛ්‍යාව 4,965 ක් වන අතර ඊට අයත් බිම් ප්‍රමාණය අක්කර 6,312 කි . එය අක්කර 1-2 අතර බිම් ප්‍රමාණය යටතේ ඇති මුලු බිම් ප්‍රමාණයෙන් 14.1% ක ප්‍රතිශතයකි.

අක්කර 2-3 අතර බිම් ප්‍රමාණයක් සහිත ගොවි කාණ්ඩ යටතේ ඇති ගොවි කාණ්ඩ ප්‍රමාණය 14,348 ක් වන අතර එම බිම් ප්‍රමාණය අක්කර 33,122 කි. ඉන් වැඩිම ගොවි කාණ්ඩ සංඛ්‍යාව වාර්තා වන්නේ පිටබැද්දර ප්‍රාදේශීය ලේකම් කොට්ඨාසයෙනි. එම ගොවි කාණ්ඩ සංඛ්‍යාව 2,023 ක් වන අතර ඊට අයත් බිම් ප්‍රමාණය අක්කර 4,614 කි . එය අක්කර 2-3 අතර බිම් ප්‍රමාණය යටතේ ඇති මුලු බිම් ප්‍රමාණයෙන් 13.9% ක ප්‍රතිශතයකි.

අක්කර 3-4 අතර බිම් ප්‍රමාණයක් සහිත ගොවි කාණ්ඩ යටතේ ඇති ගොවි කාණ්ඩ ප්‍රමාණය 5,575 ක් වන අතර එම බිම් ප්‍රමාණය අක්කර 18,578 කි. ඉන් වැඩිම ගොවි කාණ්ඩ සංඛ්‍යාව වාර්තා වන්නේ පස්ගොඩ ප්‍රාදේශීය ලේකම් කොට්ඨාසයෙනි. එම ගොවි කාණ්ඩ සංඛ්‍යාව 678 ක් වන අතර ඊට අයත් බිම් ප්‍රමාණය අක්කර 2,258 කි . එය අක්කර 3-4 අතර බිම් ප්‍රමාණය යටතේ ඇති මුලු බිම් ප්‍රමාණයෙන් 12.2% ක ප්‍රතිශතයකි.

අක්කර 4-5 අතර බිම් ප්‍රමාණයක් සහිත ගොවි කාණ්ඩ යටතේ ඇති ගොවි කාණ්ඩ ප්‍රමාණය 2,591 ක් වන අතර එම බිම් ප්‍රමාණය අක්කර 11,266 කි. ඉන් වැඩිම ගොවි කාණ්ඩ සංඛ්‍යාව වාර්තා වන්නේ පස්ගොඩ ප්‍රාදේශීය ලේකම් කොට්ඨාසයෙනි. එම ගොවි කාණ්ඩ සංඛ්‍යාව 312 ක් වන අතර ඊට අයත් බිම් ප්‍රමාණය අක්කර 1,352 කි . එය අක්කර 4-5 අතර බිම් ප්‍රමාණය යටතේ ඇති මුලු බිම් ප්‍රමාණයෙන් 12.0% ක ප්‍රතිශතයකි.

අක්කර 5-10 අතර බිම් ප්‍රමාණයක් සහිත ගොවි කාණ්ඩ යටතේ ඇති ගොවි කාණ්ඩ ප්‍රමාණය 3,559 ක් වන අතර එම බිම් ප්‍රමාණය අක්කර 23,259 කි. ඉන් වැඩිම ගොවි කාණ්ඩ සංඛ්‍යාව වාර්තා වන්නේ මුලටියන ප්‍රාදේශීය ලේකම් කොට්ඨාසයෙනි. එම ගොවි කාණ්ඩ සංඛ්‍යාව 394 ක් වන අතර ඊට අයත් බිම් ප්‍රමාණය අක්කර 2,583 කි . එය අක්කර 5-10 අතර බිම් ප්‍රමාණය යටතේ ඇති මුලු බිම් ප්‍රමාණයෙන් 11.1% ක ප්‍රතිශතයකි.

අක්කර 10-20 අතර බිම් ප්‍රමාණයක් සහිත ගොවි කාණ්ඩ යටතේ ඇති ගොවි කාණ්ඩ ප්‍රමාණය 813 ක් වන අතර එම බිම් ප්‍රමාණය අක්කර 10,514 කි. ඉන් වැඩිම ගොවි කාණ්ඩ සංඛ්‍යාව වාර්තා වන්නේ පිටබැද්දර ප්‍රාදේශීය ලේකම් කොට්ඨාසයෙනි. එම ගොවි කාණ්ඩ සංඛ්‍යාව 90 ක් වන අතර ඊට අයත් බිම් ප්‍රමාණය අක්කර 1,120 කි . එය අක්කර 10-20 අතර බිම් ප්‍රමාණය යටතේ ඇති මුලු බිම් ප්‍රමාණයෙන් 10.7% ක ප්‍රතිශතයකි.

අක්කර 20 ට වැඩි බිම් ප්‍රමාණයක් සහිත ගොවි කාණ්ඩ යටතේ ඇති ගොවි කාණ්ඩ ප්‍රමාණය 131 ක් වන අතර එම බිම් ප්‍රමාණය අක්කර 3,724 කි. ඉන් වැඩිම ගොවි කාණ්ඩ සංඛ්‍යාව වාර්තා වන්නේ කොටපොල ප්‍රාදේශීය ලේකම් කොට්ඨාසයෙනි. එම ගොවි කාණ්ඩ සංඛ්‍යාව 17 ක් වන අතර ඊට අයත් බිම් ප්‍රමාණය අක්කර 461 කි . එය අක්කර 20 ට වැඩි බිම් ප්‍රමාණය යටතේ ඇති මුලු බිම් ප්‍රමාණයෙන් 12.4% ක ප්‍රතිශතයකි.